



# แผนพัฒนาท้องถิ่น (พ.ศ. ๒๕๖๖ - ๒๕๗๐)

## ฉบับทบทวน แก้ไขครั้งที่ ๑/๒๕๖๖ องค์การบริหารส่วนตำบลสวนหม่อน

### วิสัยทัศน์

มุ่งมั่นพัฒนาตำบลสวนหม่อน

ให้เป็นเมืองน่าอยู่ เชิดชูคุณธรรม

สู่การพัฒนาที่สมดุลและยั่งยืน

ภายใต้หลักปรัชญาเศรษฐกิจพอเพียง และการบริหารจัดการที่ดี

### ยุทธศาสตร์ อบต.สวนหม่อน

๑. การพัฒนาคุณภาพคนและสังคม

๒. การพัฒนาเมืองและชุมชนให้น่าอยู่

๓. การพัฒนาเศรษฐกิจชุมชนเพื่อการแข่งขัน

๔. การบริหารจัดการทรัพยากรธรรมชาติและสิ่งแวดล้อม

๕. การพัฒนาระบบการบริหารจัดการที่ดี

องค์การบริหารส่วนตำบลสวนหม่อน

หมู่ที่ ๖ ตำบลสวนหม่อน อำเภอมัญจาคีรี จังหวัดขอนแก่น ๔๐๑๖๐

โทรศัพท์/โทรสาร ๐๔๓-๐๔๐๐๒๓

## คำนำ

ด้วยองค์การบริหารส่วนตำบลสวนหม่อน ได้จัดทำแผนพัฒนาท้องถิ่น (พ.ศ.๒๕๖๖ – ๒๕๗๐)ตามระเบียบกระทรวงมหาดไทยว่าด้วยการจัดทำแผนพัฒนาขององค์กรปกครองส่วนท้องถิ่น พ.ศ.๒๕๔๘ และที่แก้ไขเพิ่มเติมถึง (ฉบับที่ ๓) พ.ศ. ๒๕๖๑ ไปแล้วนั้น แต่เนื่องจากองค์การบริหารส่วนตำบลสวนหม่อนมีความจำเป็นที่จะต้องแก้ไขแผนพัฒนาท้องถิ่น (พ.ศ.๒๕๖๖ – ๒๕๗๐) ฉบับทบทวน แก้ไขครั้งที่ ๑/๒๕๖๖ ให้ถูกต้องตามที่กระทรวงมหาดไทยได้ให้องค์กรปกครองส่วนท้องถิ่นนำหมุดหมายในแผนพัฒนาเศรษฐกิจและสังคมแห่งชาติ ฉบับที่ ๑๓ มาจัดทำรายละเอียดที่มีความสอดคล้องหรือเชื่อมโยงกับยุทธศาสตร์ชาติ ๒๐ ปีแผนพัฒนาจังหวัด/กลุ่มจังหวัด/ภาค ยุทธศาสตร์การพัฒนาขององค์กรปกครองส่วนท้องถิ่นในเขตจังหวัดและยุทธศาสตร์องค์กรปกครองส่วนท้องถิ่น ในส่วนที่ ๒ ยุทธศาสตร์ขององค์กรปกครองส่วนท้องถิ่น และส่วนที่ ๓ การนำแผนพัฒนาท้องถิ่นไปสู่การปฏิบัติ โดยเป็นอำนาจของผู้บริหารท้องถิ่นในการดำเนินการดำเนินการตามระเบียบกระทรวงมหาดไทยว่าด้วยการจัดทำแผนพัฒนาขององค์กรปกครองส่วนท้องถิ่น พ.ศ.๒๕๔๘ และที่แก้ไขเพิ่มเติม ข้อ ๔ และข้อ ๒๑ มาดำเนินการโดยอนุโลมและให้ใช้เป็นการแก้ไขแผนพัฒนาท้องถิ่น ทั้งนี้ ให้ดำเนินการแล้วเสร็จภายใน ๑๒๐ วัน นับแต่วันประกาศในราชกิจจานุเบกษา กรณีองค์กรปกครองส่วนท้องถิ่นไม่อาจดำเนินการแล้วเสร็จตามเวลาที่กำหนดดังกล่าว ให้ผู้บริหารท้องถิ่นดำเนินการตามที่เห็นสมควรและให้นำแนวทางการดำเนินงานตามหนังสือกระทรวงมหาดไทย ที่ มท ๐๘๑๐.๓/ว ๑๒๓๙ ลงวันที่ ๒๑กุมภาพันธ์ ๒๕๖๕ มาเป็นแนวทางในการปฏิบัติด้วย รายละเอียดตามหนังสือกระทรวงมหาดไทย ที่ มท๐๘๑๐.๓/ว ๖๐๘๖ ลงวันที่ ๑๙ สิงหาคม ๒๕๖๕ เรื่อง ชักซ้อมแนวทางปฏิบัติการใช้แผนพัฒนาท้องถิ่นขององค์กรปกครองส่วนท้องถิ่นเพื่อจัดทำบริการสาธารณะหรือกิจกรรมสาธารณะ ซึ่งปัจจุบันได้มีประกาศใช้แผนพัฒนาเศรษฐกิจและสังคมแห่งชาติฉบับที่ ๑๓ (พ.ศ.๒๕๖๖ – ๒๕๗๐) ราชกิจจานุเบกษา เมื่อวันที่ ๑พฤศจิกายน ๒๕๖๕ แล้ว

องค์การบริหารส่วนตำบลสวนหม่อน หวังเป็นอย่างยิ่งว่าแผนพัฒนาท้องถิ่น (พ.ศ. ๒๕๖๖-๒๕๗๐) ฉบับทบทวน แก้ไขครั้งที่ ๑/๒๕๖๖ ฉบับนี้จะสามารถเป็นประโยชน์อย่างยิ่งในการพัฒนาองค์การบริหารส่วนตำบลสวนหม่อน สามารถแก้ไขปัญหาให้กับประชาชนได้อย่างมีประสิทธิภาพต่อไป

(ลงชื่อ) .....  .....ผู้อนุมัติ

(นายพลีชีพ ถมปัด)

ตำแหน่ง นายกองค์การบริหารส่วนตำบลสวนหม่อน

วันที่ ๒๐ กุมภาพันธ์ พ.ศ. ๒๕๖๖



ประกาศองค์การบริหารส่วนตำบลสวนหม่อม  
เรื่อง แผนพัฒนาท้องถิ่น (พ.ศ. ๒๕๖๖ - ๒๕๗๐)

\*\*\*\*\*

ด้วยองค์การบริหารส่วนตำบลสวนหม่อม ได้จัดทำแผนพัฒนาท้องถิ่น (พ.ศ.๒๕๖๖ - ๒๕๗๐)ตามระเบียบกระทรวงมหาดไทยว่าด้วยการจัดทำแผนพัฒนาขององค์กรปกครองส่วนท้องถิ่น พ.ศ.๒๕๔๘ และที่แก้ไขเพิ่มเติมถึง (ฉบับที่ ๓) พ.ศ. ๒๕๖๑ ไปแล้วนั้น แต่เนื่องจากองค์การบริหารส่วนตำบลสวนหม่อมมีความจำเป็นที่จะต้องแก้ไขแผนพัฒนาท้องถิ่น (พ.ศ.๒๕๖๖ - ๒๕๗๐) ฉบับทบทวน แก้ไขครั้งที่ ๑/๒๕๖๖ ให้ถูกต้องตามที่กระทรวงมหาดไทย ได้ให้องค์กรปกครองส่วนท้องถิ่นนำหมุดหมายในแผนพัฒนาเศรษฐกิจ และสังคมแห่งชาติ ฉบับที่ ๑๓ มาจัดทำรายละเอียดที่มีความสอดคล้องหรือเชื่อมโยงกับยุทธศาสตร์ชาติ ๒๐ ปี แผนพัฒนาจังหวัด/กลุ่มจังหวัด/ภาค ยุทธศาสตร์การพัฒนาขององค์กรปกครองส่วนท้องถิ่นในเขตจังหวัด และยุทธศาสตร์องค์กรปกครองส่วนท้องถิ่น ในส่วนที่ ๒ ยุทธศาสตร์ขององค์กรปกครองส่วนท้องถิ่น และส่วนที่ ๓ การนำแผนพัฒนาท้องถิ่นไปสู่การปฏิบัติ โดยเป็นอำนาจของผู้บริหารท้องถิ่นในการดำเนินการดำเนินการตามระเบียบกระทรวงมหาดไทยว่าด้วยการจัดทำแผนพัฒนาขององค์กรปกครองส่วนท้องถิ่น พ.ศ.๒๕๔๘ และที่แก้ไขเพิ่มเติม ข้อ ๔ และข้อ ๒๑ มาดำเนินการโดยอนุโลมและให้ใช้เป็นการแก้ไขแผนพัฒนาท้องถิ่น ทั้งนี้ ให้ดำเนินการแล้วเสร็จภายใน ๑๒๐ วัน นับแต่วันประกาศในราชกิจจานุเบกษา กรณีองค์กรปกครองส่วนท้องถิ่นไม่อาจดำเนินการแล้วเสร็จตามเวลาที่กำหนดดังกล่าว ให้ผู้บริหารท้องถิ่นดำเนินการตามที่เห็นสมควรและให้นำแนวทางการดำเนินงานตามหนังสือกระทรวงมหาดไทย ที่ มท ๐๘๑๐.๓/ว ๑๒๓๙ ลงวันที่ ๒๑กุมภาพันธ์ ๒๕๖๕ มาเป็นแนวทางในการปฏิบัติด้วย รายละเอียดตามหนังสือกระทรวงมหาดไทย ที่ มท๐๘๑๐.๓/ว ๖๐๘๖ ลงวันที่ ๑๙ สิงหาคม ๒๕๖๕ เรื่อง ชักซ้อมแนวทางปฏิบัติการใช้แผนพัฒนาท้องถิ่นขององค์กรปกครองส่วนท้องถิ่นเพื่อจัดทำบริการสาธารณะหรือกิจกรรมสาธารณะ ซึ่งปัจจุบันได้มีประกาศใช้แผนพัฒนาเศรษฐกิจและสังคมแห่งชาติฉบับที่ ๑๓ (พ.ศ.๒๕๖๖ - ๒๕๗๐) ราชกิจจานุเบกษา เมื่อวันที่ ๑พฤศจิกายน ๒๕๖๕ แล้ว

ดังนั้น เพื่อให้เป็นไปตามระเบียบกระทรวงมหาดไทย ว่าด้วยการจัดทำแผนพัฒนาขององค์กรปกครองส่วนท้องถิ่น พ.ศ. ๒๕๔๘ หมวด ๕ ข้อ ๒๔ ข้อ ๒๕ และเพื่อให้การบริหารงานขององค์การบริหารส่วนตำบลสวนหม่อมเป็นไปอย่างมีประสิทธิภาพ และสามารถนำแผนพัฒนาไปใช้ได้อย่างถูกต้อง รวมทั้งให้หน่วยงานที่เกี่ยวข้องและประชาชนทั่วไปได้รับทราบ องค์การบริหารส่วนตำบลสวนหม่อม จึงประกาศใช้แผนพัฒนาท้องถิ่น (พ.ศ.๒๕๖๖ - ๒๕๗๐) โดยให้มีผลนับตั้งแต่ ณ วันประกาศเป็นต้นไป ทั้งนี้ สามารถขอดูหรือสอบถามเพิ่มเติมได้ที่ ศูนย์ข้อมูลข่าวสารขององค์การบริหารส่วนตำบลสวนหม่อม ณ ที่ทำการองค์การบริหารส่วนตำบลสวนหม่อม หมู่ที่ ๖ ตำบลสวนหม่อม อำเภอเมืองจัตุมาศรี จังหวัดขอนแก่น โทรศัพท์ ๐๔๓-๐๔๐๐๒๓

จึงประกาศให้ทราบโดยทั่วกัน

ประกาศ ณ วันที่ ๒๐ กุมภาพันธ์ พ.ศ. ๒๕๖๖

(ลงชื่อ)

ผู้อนุมัติ

(นายพลิชฐ์ ถมปัด)

ตำแหน่ง นายกองค์การบริหารส่วนตำบลสวนหม่อม

วันที่ ๒๐ กุมภาพันธ์ พ.ศ. ๒๕๖๖

## สารบัญ

	หน้า
<b>ส่วนที่ ๑</b> สภาพทั่วไปและข้อมูลพื้นฐาน	๑
๑. ด้านกายภาพ	๑
๒. ด้านการเมืองการปกครอง	๓
๓. ประชากร	๕
๔. สภาพทางสังคม	๕
๕. การบริการพื้นฐาน	๘
๖. ระบบเศรษฐกิจ	๙
๗. เศรษฐกิจพอเพียงท้องถิ่น (ด้านการเกษตรและแหล่งน้ำ)	๑๐
๘. ศาสนา ประเพณี วัฒนธรรม	๑๑
๙. ทรัพยากรธรรมชาติ	๑๑
๑๐. ศักยภาพขององค์การบริหารส่วนตำบลสวนหม่อน	๑๒
<b>ส่วนที่ ๒</b> ยุทธศาสตร์ขององค์กรปกครองส่วนท้องถิ่น	๑๗
๑. ความสัมพันธ์ระหว่างแผนพัฒนาระดับมหภาค	๑๗
๑.๑ แผนยุทธศาสตร์ชาติ ๒๐ ปี (พ.ศ. ๒๕๖๑ – ๒๕๘๐)	๑๗
๑.๒ แผนพัฒนาเศรษฐกิจและสังคมแห่งชาติ ฉบับที่ ๑๓	๗๗
๑.๓ แผนพัฒนาภาค/แผนพัฒนากลุ่มจังหวัด/แผนพัฒนาจังหวัด	๒๑๕
- กรอบยุทธศาสตร์การพัฒนาขององค์กรปกครองส่วนท้องถิ่นในเขตจังหวัดขอนแก่น	๒๑๕
- ยุทธศาสตร์การพัฒนาขององค์การบริหารส่วนจังหวัดขอนแก่น (พ.ศ.๒๕๖๖-๒๕๗๐)	๒๑๖
๒. ยุทธศาสตร์ขององค์กรปกครองส่วนท้องถิ่น	๒๑๘
๓. ความเชื่อมโยงของยุทธศาสตร์ในภาพรวม	๒๑๙
- แผนผังยุทธศาสตร์	๒๒๓

## สารบัญ

	หน้า
๓.๑ การวิเคราะห์กรอบการจัดทำยุทธศาสตร์ขององค์กรปกครองส่วนท้องถิ่น	๒๒๕
๓.๒ การประเมินสถานการณ์สภาพแวดล้อมภายนอกที่เกี่ยวข้อง	๒๒๖
<b>ส่วนที่ ๓</b> การนำแผนพัฒนาท้องถิ่นไปสู่การปฏิบัติ	๒๒๘
๑. ยุทธศาสตร์การพัฒนาและแผนงาน	๒๒๘
๒. บัญชีโครงการพัฒนาท้องถิ่น	๒๓๑
- บัญชีสรุปโครงการพัฒนา (แบบ ผ.๐๑)	๒๓๑
- รายละเอียดโครงการพัฒนา (แบบ ผ.๐๒)	๒๓๗
- รายละเอียดโครงการพัฒนา (แบบ ผ.๐๒/๑)	๓๑๑
- บัญชีครุภัณฑ์ (แบบ ผ.๐๓)	๓๑๘
<b>ส่วนที่ ๔</b> การติดตามและประเมินผล	๓๒๓
๑. การติดตามและประเมินผลยุทธศาสตร์	๓๒๓
๒ การติดตามและประเมินผลโครงการ	๓๒๔
๓ สรุปผลการพัฒนาท้องถิ่นในภาพรวม	๓๒๔
๔ ข้อเสนอแนะในการจัดทำแผนพัฒนาท้องถิ่นในอนาคต	๓๒๕

## ส่วนที่ ๑ สภาพทั่วไปและข้อมูลพื้นฐาน

### (๑) ด้านกายภาพ

#### ๑) ที่ตั้งของหมู่บ้านหรือชุมชนหรือตำบล

ตำบลสวนหม่อน ตั้งขึ้นเมื่อประมาณปี พ.ศ.๒๔๔๕ ในสมัยพระบาทสมเด็จพระจุลจอมเกล้าเจ้าอยู่หัว รัชกาลที่ ๕ ซึ่งเป็นช่วงที่เมืองมัญจาคีรีถูกยุบและตั้งเป็นอำเภอมัญจาคีรี เดิมตำบลสวนหม่อนมีชื่อว่า ตำบลมูลตุน ต่อมาได้เปลี่ยนชื่อตำบลมูลตุนเป็นตำบลสวนหม่อนมาจนถึงปัจจุบันนี้

ที่ทำการองค์การบริหารส่วนตำบลสวนหม่อน ตั้งอยู่ทางทิศเหนือของที่ว่าการอำเภอมัญจาคีรี ตั้งอยู่ เลขที่ - หมู่ที่ ๖ บ้านโนนเขวา ตำบลสวนหม่อน อำเภอมัญจาคีรี จังหวัดขอนแก่น มีระยะทางไปตามถนนมัญจาคีรี-บ้านทุ่ม ประมาณ ๗ กิโลเมตร ด้านทิศตะวันตกถนนมัญจาคีรี-บ้านทุ่มเข้าไป ประมาณ ๓๐๐ เมตร มีพื้นที่ ๖๔ ตารางกิโลเมตร

#### ๒) ลักษณะภูมิประเทศ

พื้นที่ทางกายภาพเป็นพื้นที่ราบ มีลำน้ำชีไหลผ่านทางด้านทิศตะวันออก และพื้นที่ราบลาดเอียงไปทางทิศใต้ของตำบล ในพื้นที่หมู่ที่ ๑,๒,๙,๑๐,๑๑,๑๒ และ ๑๓ จะเป็นพื้นที่ราบลุ่ม บางส่วนอยู่ใกล้แม่น้ำชี ทำให้เกิดน้ำท่วมในฤดูน้ำหลาก

<b>อาณาเขต</b>	ทิศเหนือ	ติดต่อ	ตำบลโพนเพ็ก อำเภอมัญจาคีรี
	ทิศใต้	ติดต่อ	ตำบลกุดเค้า อำเภอมัญจาคีรี
	ทิศตะวันออก	ติดต่อ	ตำบลหนองแปน อำเภอมัญจาคีรี
	ทิศตะวันตก	ติดต่อ	เทศบาลตำบลนาข่า อำเภอมัญจาคีรี

และมีอาณาเขตดังนี้

**ทิศเหนือ** ติดต่อกับตำบลโพนเพ็ก อำเภอมัญจาคีรี จังหวัดขอนแก่น โดยมีแนวเขตเริ่มต้นจากบริเวณทุ่งนาด้านตะวันออกเฉียงเหนือของบ้านหนองต่อ บริเวณพิกัด ที่ซี ๓๕๓๙๐๔ ตัดตรงผ่านทุ่งนาไปทางทิศตะวันออกตามแนวกึ่งกลางลำห้วยปากดาว บริเวณพิกัด ที่ซี ๓๘๑๙๐๔ ระยะทางประมาณ ๒.๘ กม. จากนั้นขึ้นไปทางทิศเหนือตามกึ่งกลางลำห้วยปากดาวจนบรรจบกับลำห้วยน้อยบริเวณพิกัด ที่ซี ๓๘๓๙๓๒ ระยะทางประมาณ ๓.๔ กม. และขึ้นไปทางทิศเหนือตามกึ่งกลางลำห้วยน้อยจนถึงกึ่งกลางลำห้วยบริเวณพิกัด ที่ซี ๓๘๔๙๓๘ ระยะทางประมาณ ๐.๖ กม. จากนั้นตัดตรงผ่านทุ่งนาไปทางทิศตะวันออกเฉียงเหนือจนถึงกึ่งกลางถนนสายมัญจาคีรี - บ้านทุ่ม ที่พิกัด ที่ซี ๓๙๑๙๔๒ ระยะทางประมาณ ๐.๘ กม. แล้วขึ้นไปทางทิศเหนือตามกึ่งกลางถนนสายมัญจาคีรี - บ้านทุ่ม จนถึงกึ่งกลางถนนบริเวณพิกัด ที่ซี ๓๙๑๙๕๕ ระยะทางประมาณ ๑.๒ กม. จากนั้นตัดตรงลงมาทางทิศตะวันออกเฉียงใต้ผ่านบริเวณป่าโปร่งด้านทิศเหนือหนองปอแดงจนถึงพิกัด ที่ซี ๔๑๐๙๓๙ ระยะทางประมาณ ๒.๕ กม. และตัดตรงไปทางทิศตะวันออกเฉียงใต้ผ่านป่าโปร่งจนถึงต้นลำห้วยหินเก็งบริเวณพิกัด ที่ซี ๔๓๔๙๐๙ ระยะทางประมาณ ๓.๙ กม. เป็นจุดสิ้นสุดรวมระยะทางทั้งสิ้นประมาณ ๑๕.๒ กม.

**ทิศตะวันออก** ติดต่อกับตำบลหนองแปน อำเภอมัญจาคีรี จังหวัดขอนแก่น โดยมีแนวเขตเริ่มต้นจากกึ่งกลางลำห้วยหินเก็งบริเวณพิกัด ที่ซี ๔๓๔๙๐๙ ตัดตรงลงไปทางทิศตะวันตกเฉียงใต้ผ่านป่าโปร่งตัดผ่านถนนสายบ้านป่าฝุ - บ้านนาจาน บริเวณพิกัด ที่ซี ๔๓๐๘๘๔ ผ่านถนนสายบ้านนาจาน - บ้านโคกกลาง บริเวณพิกัด ที่ซี ๔๒๘๘๗๑ ตัดผ่านหนองเบ็นลงไปจนถึงกึ่งกลางแม่น้ำชีบริเวณพิกัด ที่ซี ๔๒๓๘๔๕ ระยะทาง

ประมาณ ๖.๔ กม. จากนั้นลงไปทางทิศตะวันตกเฉียงใต้ตามกึ่งกลางแม่น้ำชีจน ถึงกึ่งกลางแม่น้ำชีบริเวณพิกัด ทิศี ๔๐๗๘๒๐ ระยะทางประมาณ ๖.๕ กม. เป็นจุดสิ้นสุด รวมระยะทางทั้งสิ้นประมาณ ๑๓.๑ กม.

**ทิศใต้** ติดต่อกับตำบลกุดเค้า อำเภอเมืองจาศิริ จังหวัดขอนแก่น โดยมีแนวเขตเริ่มต้น จากกึ่งกลางแม่น้ำชีบริเวณพิกัด ทิศี ๔๐๗๘๒๐ ตัดตรงผ่านทุ่งนาไปทางทิศตะวันตกเฉียงเหนือ ผ่านบึงกุดเค้า จนถึงปากลำห้วยปลาปากบริเวณพิกัด ทิศี ๓๘๗๘๓๘ ระยะทางประมาณ ๒.๗ กม. จากนั้นขึ้นไปทางทิศ ตะวันตกเฉียงเหนือตามลำห้วยปลาปาก จนถึงกึ่งกลางลำห้วยบริเวณพิกัด ๒.๘ กม. ทิศี ๓๗๒๘๖๒ ระยะทาง ประมาณ ๓.๒ กม. แล้วตัดตรงผ่านทุ่งนาไปทางทิศตะวันตกจนถึงกลางถนนสายบ้านบัว-บ้านนาข่า ด้าน ทิศ เหนือบ้านบัวที่บริเวณพิกัด ทิศี ๓๕๓๘๖๓ ระยะทางประมาณ ๑.๙ กม. เป็นจุดสิ้นสุด รวมระยะทางทั้งสิ้นประมาณ ๗.๘ กม.

**ทิศตะวันตก** ติดต่อกับเทศบาลตำบลนาข่า อำเภอเมืองจาศิริ จังหวัดขอนแก่น โดยมีแนวเขต เริ่มต้นจากกึ่งกลางถนนสายบ้านบัว – บ้านนาข่า บริเวณพิกัด ทิศี ๓๕๓๘๖๓ ตัดตรงผ่านป่าโปร่งและทุ่งนาขึ้นไปทางทิศเหนือจนถึงกลางทุ่งนาด้านตะวันออกเฉียงเหนือบ้านหนองต่อบริเวณพิกัดทิศี ๓๕๓๘๐๔ เป็นจุดสิ้นสุด ระยะทางประมาณ ๔.๑ กม.

### ๓) ลักษณะภูมิอากาศ

#### แบบมรสุม ๓ ฤดู

- ฤดูร้อน (มีนาคม-มิถุนายน)
- ฤดูฝน (กรกฎาคม-ตุลาคม)
- ฤดูหนาว (พฤศจิกายน-กุมภาพันธ์)

### ๔) ลักษณะของดิน

ลักษณะดินเขตตำบลสวนหม่อนส่วนใหญ่เป็นดินทรายละเอียด ซึ่งเป็นดินที่มีความอุดมสมบูรณ์ ต่ำ อุ่มน้ำได้น้อย แต่มีคุณสมบัติในการระบายน้ำได้ดี จึงเหมาะสำหรับการทำการเกษตรด้านการปลูกพืชไร่พืช สวน เช่น อ้อย มันสำปะหลังไม้ผล ต่าง ๆ เป็นต้น ดินที่เป็นปัญหา คือ ดินเค็ม

ปัญหาด้านทรัพยากรดินในเขตตำบลสวนหม่อนเกิดขึ้นทั้งจากลักษณะทางธรณีวิทยาของพื้นที่คือ ดินเค็ม และจากการทำการเกษตรหรือใช้ที่ดินอย่างไม่เหมาะสมและขาดการบำรุงดิน ส่งผลให้เกิดปัญหาหน้าดิน ถูกชะล้างพังทลายในพื้นที่ที่เป็นดินตื้น และปัญหาดินเสื่อมคุณภาพ ซึ่งพบกระจายอยู่ทั่วไปในตำบลโดยสรุปดินใน เขตตำบลสวนหม่อนมีศักยภาพปานกลาง

สำหรับการพัฒนาการเกษตรและส่วนใหญ่เป็นดินที่ต้องได้รับการปรับปรุงบำรุงดินในด้านต่าง ๆ เช่น การจัดการในแง่ความอุดมสมบูรณ์ของดิน เป็นต้น

### ๕) ลักษณะของแหล่งน้ำ

#### ๑) แหล่งน้ำธรรมชาติ

- แม่น้ำชี ผ่านหมู่ที่ ๑๓ ของตำบลสวนหม่อน มีความยาวประมาณ ๒,๐๐๐ เมตร
- ลำห้วย หนองบึง

#### ๒) แหล่งน้ำที่สร้างขึ้น

- ฝาย บ่อน้ำตื้น ประปาหมู่บ้าน ถังเก็บน้ำฝน บ่อโยก

### ๖) ลักษณะของไม้และป่าไม้

ตำบลสวนหม่อนป่าโคกหลวงอยู่ในพื้นที่รับผิดชอบร่วมกัน ๔ ตำบล ได้แก่ ตำบลสวนหม่อน

ตำบลโพนเพ็ก ตำบลหนองแปน และตำบลท่าศาลา ในส่วนของตำบลสวนหม่อมมีพื้นที่รับผิดชอบประมาณ ๑๐,๕๑๓ ไร่ ซึ่งปัจจุบันปลูกไม้ยูคาลิปตัส ซึ่งเป็นไม้โตเร็วและปลูกไม่นานนาพรรณ

## (๒) ด้านการเมือง/การปกครอง

### ๑) เขตการปกครอง

ตำบลสวนหม่อม แบ่งเขตการปกครองออกเป็น ๑๔ หมู่บ้าน ดังนี้

หมู่ที่	บ้าน
๑	บ้านสวนหม่อม
๒	บ้านมูลตุน
๓	บ้านกอก
๔	บ้านป่าฝุ
๕	บ้านขาม
๖	บ้านโนนเขวา
๗	บ้านเหล่ากกหุ้ง
๘	บ้านสว่าง
๙	บ้านโคกกลาง
๑๐	บ้านโนนพยอม
๑๑	บ้านสวนหม่อม
๑๒	บ้านขามป้อม
๑๓	บ้านชีวังแคน
๑๔	บ้านกอก

### ผู้นำหมู่บ้าน/ชุมชน

ที่	ชื่อหมู่บ้าน	หมู่ที่	ชื่อ-สกุล	หมายเหตุ
๑	สวนหม่อม	๑	นายชัยพร ศรีลาชม	ผู้ใหญ่บ้าน
๒	มูลตุน	๒	นายบัญญัติ หมู่สุพิน	ผู้ใหญ่บ้าน
๓	กอก	๓	นางอังคณา พินิจมนตรี	ผู้ใหญ่บ้าน
๔	ป่าฝุ	๔	นายประดิษฐ์ นีระพงษ์	ผู้ใหญ่บ้าน
๕	ขาม	๕	นายสมพร พิมมะสอน	ผู้ใหญ่บ้าน
๖	โนนเขวา	๖	นายสนิท กันยาไม้	ผู้ใหญ่บ้าน
๗	เหล่ากกหุ้ง	๗	นายสุขสันต์ โทดา	ผู้ใหญ่บ้าน
๘	สว่าง	๘	นายสากล หงษาพันธ์	ผู้ใหญ่บ้าน
๙	โคกกลาง	๙	นายวิทยา พุทธมัตย์	ผู้ใหญ่บ้าน
๑๐	โนนพยอม	๑๐	นายเดชณรงค์ ตีมิตร	ผู้ใหญ่บ้าน
๑๑	สวนหม่อม	๑๑	นายนิพนธ์ โสชาลี	กำนันตำบลสวนหม่อม
๑๒	ขามป้อม	๑๒	นายนัฏฐพล โตโส	ผู้ใหญ่บ้าน



ที่	ชื่อหมู่บ้าน	หมู่ที่	ชื่อ-สกุล	หมายเหตุ
๑๓	ชีวังแคน	๑๓	นายประสิทธิ์ ไชยแสง	ผู้ใหญ่บ้าน
๑๔	กอก	๑๔	นายชยุต โกจารย์ศรี	ผู้ใหญ่บ้าน

## ๒) การเลือกตั้ง

ตำบลสวนหม่อนได้มีประกาศให้มีการเลือกตั้งนายกองค์การบริหารส่วนตำบลสวนหม่อน ในวันอาทิตย์ ที่ ๒๘ พฤศจิกายน ๒๕๖๔ แบ่งเขตการเลือกตั้งออกเป็น ๑ เขตเลือกตั้ง ผู้มีสิทธิเลือกตั้ง ๕,๙๗๑ คน มีผู้มาใช้สิทธิเลือกตั้ง ๔,๕๘๔ คน คิดเป็นร้อยละ ๗๖.๗๗

### ผู้บริหารท้องถิ่น

ที่	ชื่อ-สกุล	ตำแหน่ง
๑	นายพลิชรุ้ ถมปัต	นายกองค์การบริหารส่วนตำบลสวนหม่อน
๒	นายสมบัติ ปานด้วง	รองนายกองค์การบริหารส่วนตำบลสวนหม่อน
๓	นายนิพนธ์ สามล	รองนายกองค์การบริหารส่วนตำบลสวนหม่อน
๔	นายนิติเดช พิมพิค้อ	เลขาธิการนายกองค์การบริหารส่วนตำบลสวนหม่อน

และได้มีประกาศให้มีการเลือกตั้งสมาชิกสภาท้องถิ่น ในวันอาทิตย์ ที่ ๒๘ พฤศจิกายน ๒๕๖๔ แบ่งเขตการเลือกตั้งออกเป็น ๑๔ เขตเลือกตั้ง ผู้มีสิทธิเลือกตั้ง ๕,๙๖๙ คน มีผู้มาใช้สิทธิเลือกตั้ง ๔,๕๘๓ คน คิดเป็นร้อยละ ๗๗ ปัจจุบันมีสมาชิกสภาองค์การบริหารส่วนตำบลสวนหม่อน จำนวน ๑๔ คน

### สมาชิกสภาองค์การบริหารส่วนตำบลสวนหม่อน

ที่	ชื่อ-สกุล	ตำแหน่ง	หมายเหตุ
๑	นายทอง นานเหล็ก	ส.อบต. หมู่ที่ ๑	สมาชิกสภา อบต.สวนหม่อน
๒	นายเทิดศักดิ์ คนมีสัตย์	ส.อบต. หมู่ที่ ๒	สมาชิกสภา อบต.สวนหม่อน
๓	นายบพิธ สุวรรณภูสิทธิ์	ส.อบต. หมู่ที่ ๓	สมาชิกสภา อบต.สวนหม่อน
๔	นายบุญมี หม่อมตุ่น	ส.อบต. หมู่ที่ ๔	สมาชิกสภา อบต.สวนหม่อน
๕	นายประมวล ยิงนอก	ส.อบต. หมู่ที่ ๕	สมาชิกสภา อบต.สวนหม่อน
๖	นายสำรอง ผางแพ่ง	ส.อบต. หมู่ที่ ๖	สมาชิกสภา อบต.สวนหม่อน
๗	นายมังกร ชูเชิด	ส.อบต. หมู่ที่ ๗	สมาชิกสภา อบต.สวนหม่อน
๘	นายภาณุวัชร บุญเทพ	ส.อบต. หมู่ที่ ๘	สมาชิกสภา อบต.สวนหม่อน
๙	นายสมพร วินชีแซง	ส.อบต. หมู่ที่ ๙	สมาชิกสภา อบต.สวนหม่อน
๑๐	นายสุรพล ศรีบุญเรือง	ส.อบต. หมู่ที่ ๑๐	สมาชิกสภา อบต.สวนหม่อน
๑๑	นางนิระดาพร โสชาลี	ส.อบต. หมู่ที่ ๑๑	สมาชิกสภา อบต.สวนหม่อน
๑๒	นายพิเชษฐ์ ปานด้วง	ส.อบต. หมู่ที่ ๑๒	สมาชิกสภา อบต.สวนหม่อน
๑๓	นางแดง ศรทศพล	ส.อบต. หมู่ที่ ๑๓	สมาชิกสภา อบต.สวนหม่อน
๑๔	นายประยูร ศรีโพนเพ็ก	ส.อบต. หมู่ที่ ๑๔	สมาชิกสภา อบต.สวนหม่อน

## (๓) ด้านมูลประชากร

## ๑) ข้อมูลเกี่ยวกับจำนวนประชากร

จากข้อมูลของสำนักบริหารการทะเบียน กรมการปกครอง การตรวจสอบประชากรจากทะเบียนบ้าน ตำบลสวนหม่อน อำเภอแม่จางคีรี มีประชากร รวมจำนวน ๗,๕๙๓ คน เป็นชาย ๓,๖๘๗ คน หญิง ๓,๙๐๖ คน มีความหนาแน่นเฉลี่ย ๑๑๘.๖๔ คนต่อตารางกิโลเมตร และการตรวจสอบบ้านจากทะเบียนบ้านมีจำนวน ๒,๔๙๖ หลัง

หมู่ที่	ชื่อบ้าน	จำนวนประชากร			จำนวนครัวเรือน
		ชาย	หญิง	รวม	
๑	สวนหม่อน	๕๒๔	๕๕๘	๑,๐๘๒	๔๒๖
๒	มูลตุน	๕๓๑	๕๓๕	๑,๐๖๖	๓๑๕
๓	กอก	๓๐๐	๔๑๙	๗๑๙	๒๓๘
๔	ป่าฝุ	๑๔๗	๑๕๘	๓๐๕	๘๗
๕	ขาม	๒๔๗	๒๖๙	๕๑๖	๑๖๐
๖	โนนเขวา	๓๐๖	๒๙๐	๕๙๖	๑๖๘
๗	เหล่ากกหุ้ง	๒๖๘	๒๗๘	๕๔๖	๑๓๙
๘	สว่าง	๒๐๘	๒๓๘	๔๔๖	๑๔๙
๙	โคกกลาง	๑๗๖	๑๕๓	๓๒๙	๑๔๔
๑๐	โนนพยอม	๑๒๕	๑๒๖	๒๕๑	๘๐
๑๑	สวนหม่อน	๓๑๘	๓๐๖	๖๒๔	๒๕๖
๑๒	ขามป้อม	๑๐๙	๘๑	๑๙๐	๕๘
๑๓	ชีวังแคน	๒๒๖	๒๕๐	๔๗๖	๑๒๒
๑๔	กอก	๒๐๒	๒๕๕	๔๕๗	๑๕๔
	<b>รวม</b>	<b>๓,๖๘๗</b>	<b>๓,๙๐๖</b>	<b>๗,๖๐๓</b>	<b>๒,๔๙๖</b>

## ๒) ช่วงอายุและจำนวนประชากร

อายุ ต่ำกว่า ๒๐ ปี	ชาย	๘๘๓	คน	หญิง	๘๗๕	คน
อายุ ๒๐-๖๐ ปี	ชาย	๒,๒๒๙	คน	หญิง	๒,๒๘๗	คน
อายุ มากกว่า ๖๐ ปี	ชาย	๕๗๕	คน	หญิง	๗๕๔	คน

## (๔) สภาพทางสังคม

## ๑) การศึกษา

ที่	ชื่อโรงเรียน	ที่ตั้ง	ผู้บริหารโรงเรียน	หมายเหตุ
๑	โรงเรียนบ้านสวนหม่อน	บ้านสวนหม่อนหมู่ที่ ๑	นายสมยศ สุวรรณชัย	
๒	โรงเรียนบ้านมูลตุน	บ้านมูลตุน หมู่ที่ ๒	นายธวัชชัย นาเลิง	
๓	โรงเรียนบ้านกอกป่าฝุวิทยา	บ้านกอก หมู่ที่ ๓	นายทวีป โคตรทองกลาง	ขยายโอกาส
๔	โรงเรียนบ้านขามครุราษฎร์อุปถัมภ์	บ้านขาม หมู่ที่ ๕	นายทวีป โคตรทองกลาง	
๕	โรงเรียนโนนเขวาประชารักษ์	บ้านโนนเขวา หมู่ที่ ๖	นางทรงศิริ ชัยนา	

๖	โรงเรียนบ้านเหล่ากกหุ้งสว่าง	บ้านเหล่ากกหุ้ง หมู่ที่๗	นางทรงศิริ ชัยนา	ขยายโอกาส
๗	โรงเรียนไตรมิตรศึกษา	บ้านโคกกลาง หมู่ที่ ๙	นางรัตนภรณ์ เหล่าดี	
๘	โรงเรียนบ้านวังแคน	บ้านชีวังแคน หมู่ที่ ๑๓	นางพรนภา กมลปรีดี	

## จำนวนนักเรียน

ที่	โรงเรียน	จำนวนนักเรียน												หมายเหตุ
		อนุบาล			ประถมศึกษา			มัธยมศึกษา			รวมทั้งหมด			
		ช	ญ	ร	ช	ญ	ร	ช	ญ	ร	ช	ญ	ร	
๑	บ้านสวนหม่อน	๑๒	๖	๑๘	๑๖	๑๒	๒๘	-	-	-	๒๘	๑๘	๔๖	
๒	บ้านมูลตุน	๖	๘	๑๔	๑๗	๑๒	๒๙	-	-	-	๒๓	๒๐	๔๓	
๓	บ้านกอกป่าผุวิทยา	๘	๑๕	๒๓	๓๑	๒๑	๕๒	๒๓	๑๑	๓๔	๖๒	๔๗	๑๐๙	
๔	บ้านขามคบุรีราษฎร์อุปลัมภ์	๒	๑	๓	๕	๕	๑๐	-	-	-	๘	๗	๑๕	
๕	บ้านโนนเขาประชารักษ์	๘	๘	๑๖	๑๐	๑๒	๒๒	-	-	-	๑๘	๒๐	๓๘	
๖	บ้านเหล่ากกหุ้ง-สว่าง	๓	๙	๑๒	๓๑	๒๔	๕๕	-	-	-	๓๔	๓๓	๖๗	
๗	ไตรมิตรศึกษา	๕	๒	๗	๑๙	๑๕	๓๔	-	-	-	๒๔	๑๗	๔๑	
๘	วังแคน	๙	๑	๑๐	๑๓	๒	๑๕	-	-	-	๒๒	๓	๒๕	
๙	ศูนย์พัฒนาเด็กเล็กตำบลสวนหม่อน	๓๗	๓๓	๗๐	-	-	-	-	-	-	-	-	-	
	รวม	๘๙	๙๕	๑๘๕	๑๕๖	๑๑๗	๒๗๓	๔๔	๓๓	๗๗	๒๗๕	๒๓๔	๕๐๙	

## จำนวนครู/อาจารย์/บุคลากรทางการศึกษา

ที่	โรงเรียน	ข้าราชการครู			ตำแหน่งอื่น			นักการ	รวมทั้งหมด		
		ช	ญ	ร	ช	ญ	ร		ช	ญ	ร
๑	บ้านกอกป่าผุวิทยา	๒	๙	๑๑	๓	๒	๕	๑	๖	๑๑	๑๗
๒	บ้านสวนหม่อน	๑	๑	๒	-	๕	๕	-	๑	๖	๗
๓	เหล่ากกหุ้งสว่าง	๑	๖	๗	๑	๑	๒	๑	๓	๗	๑๐
๔	บ้านมูลตุน	๑	๑	๒	๑	๒	๓	-	๒	๓	๕
๕	ไตรมิตร	-	๓	๓	๑	๒	๓	-	๑	๕	๖
๖	โนนเขาประชารักษ์	-	-	-	๑	๓	๔	๑	๒	๓	๕
๗	บ้านขามคบุรีราษฎร์อุปลัมภ์	๒	๑	๓	-	๑	๑	๑	๓	๒	๕
๘	วังแคน	-	๒	๒	๑	๒	๓	๑	๒	๔	๖
	รวม	๑๗	๓๕	๕๒	๙	๑๓	๒๒	๖	๒๗	๔๘	๗๕

## ๒) สาธารณสุข

โรงพยาบาลส่งเสริมสุขภาพตำบล ๒ แห่ง

ที่	ชื่อ	ที่ตั้ง	พื้นที่รับผิดชอบ	บุคลากร	
				ชื่อ	ตำแหน่ง
๑	โรงพยาบาลส่งเสริมสุขภาพตำบล	บ้านสว่าง หมู่ที่ ๘	หมู่ที่ ๑,๔,๕,๖,๗,๘,๑๑	๑.นายบรรดิษ งามคุณ ๒.นายศราวุธ อนุรักษ์ ๓.นางทิพากร ไทยดี ๔.นางอิงอร จันทร์วิเศษ	-ผู้อำนวยการโรงพยาบาลส่งเสริมสุขภาพตำบล -เจ้าพนักงานสาธารณสุขชุมชน ๖ -พยาบาลวิชาชีพชำนาญการ -พยาบาลวิชาชีพชำนาญการ
๒	โรงพยาบาลส่งเสริมสุขภาพตำบล	บ้านกอก หมู่ที่ ๑๔	หมู่ที่ ๒,๓,๙,๑๐,๑๒,๑๓,๑๔	๑. นายจักพงษ์ เจริญคุณ ๒. นางสาวสุตา สัตย์พันธ์ ๓. นางสาวบุรุษกร เอนอ่อน ๔. นางสาวชอนภา ดาทุมมา ๕.นางวิจิตรา กองคำ ๖.นางสาววิศินีย์ อาจเจริญ ๗.นางกาญจนา โคตรเจริญ	-เจ้าพนักงานสาธารณสุขชำนาญการ -พยาบาลวิชาชีพชำนาญการ -เจ้าพนักงานสาธารณสุขชำนาญการ -นักวิชาการสาธารณสุข -พนักงานผู้ช่วยพยาบาล -พนักงานบริการ -พนักงานบริการ

## ๓) สถาบันและองค์การทางศาสนา

ประชาชนตำบลสวนหม่อน นับถือศาสนาพุทธ โดยมีวัดและสำนักสงฆ์ จำนวน ๑๕ แห่ง คือ

ชื่อวัด/สำนักสงฆ์	สถานที่ตั้ง	เจ้าอาวาส	พระสงฆ์	ลำดับ
วัดป่าอรัญญวิเวก	บ้านสวนหม่อน หมู่ที่ ๑	พระอธิการศราวุธวิชิชากร		๑
วัดทุ่งสว่าง	บ้านมูลตุน หมู่ที่ ๒	พระปลัดทินกรวิจิตร ธีรวโร		๒
วัดศรีสุมังคล์	บ้านกอก หมู่ที่ ๓	พระอธิการอานนท์ ผาสโก		๓
วัดอรุณเรืองนาราม	บ้านป่าฝุ หมู่ที่ ๔	พระภิกษุคงคาเวสโก		๔
วัดขุนโพธิ์	บ้านขาม หมู่ที่ ๕	พระครูธรรมธรมชาติ		๕
วัดสระบัว	บ้านโนนเขวา หมู่ที่ ๖	หลวงพ่อเหมียน		๖
วัดศรีนวล	บ้านเหล่ากกหุ้ง หมู่ที่ ๗	พระครูกันตะ ศรีโรโสภิต		๗
วัดป่าบ้านเหล่ากกหุ้ง	บ้านเหล่ากกหุ้ง หมู่ที่ ๗	-		๗
วัดป่าโคกสว่าง	บ้านสว่าง หมู่ที่ ๘	พระอาจารย์สุจน์		๘
วัดป่าสันติธรรม	บ้านโคกกลาง หมู่ที่ ๙	พระทองแท่ง จิตตปัญญา		๙
วัดบ้านโนนพยอม	บ้านโนนพยอมหมู่ที่ ๑๐	พระอาจารย์ยอดจารุณีโม		๑๐
วัดสระเกษ	บ้านสวนหม่อนหมู่ที่๑๑	พระครูโสภณธรรมานุวัตร	เจ้าคณะตำบล	๑๑
วัดบ้านขามป้อม	บ้านขามป้อม หมู่ที่ ๑๒	พระอธิการคงสาธิตเวสโก		๑๒
วัดสุวรรณคังคาราม	บ้านชีวังแคน หมู่ที่ ๑๓	พระสุบุญเลี้ยง		๑๓
วัดป่าศิริมงคล	บ้านกอก หมู่ที่ ๑๔	พระมหาเจริญญ กวีวังโส		๑๔

#### ๔) อาชญากรรม

โดยพื้นฐานแล้วสาเหตุแห่งการประกอบอาชญากรรมในพื้นที่ตำบลสวนหม่อน จำคล้ายคลึงกัน เกิดจากปัญหาทางด้านเศรษฐกิจและสังคม และการเพิ่มขึ้นของประชากรเมื่อคนเราประกอบอาชญากรรมหรือคิดว่า การค้าขายของผิดกฎหมาย การค้ายาเสพติด การพนัน ฯลฯ สามารถสร้างควมร่ำรวยได้ในระยะเวลาสั้น จึงประกอบอาชญากรรม ซึ่งปัญหาเหล่านี้จะน้อยมากในพื้นที่ตำบลสวนหม่อน และอยู่ในการกำกับดูแลของสถานีตำรวจภูธรแม่จางาศรี

#### ๕) ยาเสพติด

ปัญหาการติดสารเสพติดเป็นปัญหาสำคัญที่มีผลต่อชีวิตของคนติดยา ครอบครัว และสังคม ปัจจัยที่เป็นสาเหตุการติดสารเสพติดหลายประการ ซึ่งสาเหตุต่างๆมีความเกี่ยวข้องกัน ดังนี้

- ความอ่อนไหวทางจิตใจและอารมณ์ ซึ่งรุนแรงมากน้อยแล้วแต่บุคคล
- ติดเพราะถูกชักชวน ถูกหลอกลวง ถูกบีบบังคับจากหมู่คณะ
- การแสดงค่านิยมที่ต้องการจะต่อต้านต่อคำสั่งสอน หรือห้ามปรามจากผู้ใหญ่
- อาจเป็นเพียงความอยากรู้อยากเห็น อยากลอง อยากมีประสบการณ์
- วัยรุ่นที่ด้อยโอกาสต้องการหนีจากสภาพของตนชั่วคราว การใช้ยานับเป็นการที่ทำให้ตนลืม

เหตุการณ์นั้นได้ชั่วคราว ซึ่งปัญหาเหล่านี้จะน้อยมาในพื้นที่ตำบลสวนหม่อน และอยู่ในการกำกับดูแลของสถานีตำรวจภูธรแม่จางาศรี

#### ๖) การสังคมสงเคราะห์

สภาวะความเป็นอยู่ของประชาชนชาวตำบลสวนหม่อน เป็นสิ่งที่ทางองค์การบริหารส่วนตำบลให้ความสำคัญและเป็นห่วงเป็นใยอย่างยิ่ง จึงได้มีการจัดสวัสดิการสังคมขึ้นเพื่อดูแลส่งเสริมความเป็นอยู่ของประชาชน และให้การสงเคราะห์ผู้ขาดแคลนไร้ที่พึ่ง ผู้ประสบภัย ดูแลสวัสดิภาพเด็กและเยาวชน ให้การ สนับสนุน และส่งเสริมการประกอบอาชีพแก่ชุมชนและประชาชน ให้เป็นชุมชนที่พึ่งตนเองได้โดยมี งานสังคม สงเคราะห์ ดูแลเกี่ยวกับการให้ความช่วยเหลือประชาชน ผู้ทุกข์ยาก รวมถึงงานพัฒนาชุมชน ดูแลเกี่ยวกับการท างานด้านการพัฒนาชุมชนด้านต่าง ๆ เช่น เศรษฐกิจ สังคม วัฒนธรรมตลอดถึงงานกองทุน งานออมทรัพย์ และสนับสนุนส่งเสริมการประกอบอาชีพ ดูแลสวัสดิการของผู้สูงอายุและผู้พิการหรือทุพพลภาพ

### ๕. การบริการพื้นฐาน

#### ๑) การคมนาคมขนส่ง

##### ๑) ถนนสายหลัก

- ถนนทางหลวงแผ่นดิน หมายเลข ๒๐๖๒ ผ่าน ม.๑,ม.๓,ม.๔,ม.๖,ม.๗,ม.๘

##### ๒) ถนนสายรอง

- ถนนในความรับผิดชอบของ อบต.สวนหม่อน ดังนี้

ถนนเชื่อมระหว่างหมู่บ้าน มีความยาวทั้งสิ้น ๓๗,๗๑๓ เมตร

- ถนนลาดยาง ระยะทางรวม ๗,๗๓๒ เมตร

#### ๒) การไฟฟ้า

ในตำบลสวนหม่อน อยู่ในการดูแลของการไฟฟ้าส่วนภูมิภาคอำเภอแม่จางาศรี

- มีไฟฟ้าใช้ครบทั้ง ๑๔ หมู่บ้าน

### ๓) การประปา

การใช้น้ำประปาในตำบลสวนหม่อน

- มีการใช้น้ำประปาภูมิภาคอำเภอชนบท ได้แก่ หมู่ที่ ๑, ๒, ๓, ๙, ๑๐, ๑๑, ๑๒, ๑๔
  - มีการใช้น้ำประปาหมู่บ้าน (บาดาล) ได้แก่ หมู่ที่ ๔, ๕, ๖, ๗, ๘, ๙, ๑๓
  - มีการใช้น้ำประปาหมู่บ้าน (ผิวดิน) ได้แก่ หมู่ที่ ๑๔

### ๔) โทรศัพท์

ระบบการติดต่อสื่อสารมีทั้งระบบโทรศัพท์สาธารณะครอบคลุมทุกหมู่บ้าน มีบริการโทรศัพท์เคลื่อนที่ทุกระบบที่มีให้บริการอย่างทั่วถึงทุกพื้นที่ นอกจากนี้ยังมี Internet ไร้สายไว้บริการฟรี (Free Wifi) สำหรับผู้ที่สนใจสามารถแจ้งขอรหัสใช้งานได้ฟรี ณ ที่ทำการองค์การบริหารส่วนตำบลสวนหม่อน ในวัน และเวลาราชการ

### ๕) ไปรษณีย์หรือการสื่อสารหรือการขนส่ง และวัสดุ ครุภัณฑ์

ที่ทำการไปรษณีย์ที่ใกล้ที่สุด ได้แก่ ไปรษณีย์อำเภอัญญาคีรี ซึ่งห่างจากองค์การบริหารส่วนตำบลสวนหม่อน ประมาณ ๗ กิโลเมตร

### (๖) ระบบเศรษฐกิจ

#### ๑) การเกษตร

สภาพทางเศรษฐกิจของตำบลสวนหม่อนเป็นสภาพเศรษฐกิจแบบพึ่งพาตนเองเป็นหลัก กว่าร้อยละ ๙๐ ประกอบอาชีพทางเกษตรกรรม อาศัยแหล่งน้ำจากธรรมชาติเป็นหลัก เช่น การทำนา การปลูกมันสำปะหลัง เป็นต้น หลังจากเสร็จสิ้นฤดูกาลเก็บเกี่ยวแล้วคนในพื้นที่ก็จะว่างงานเนื่องจาก ไม่มีอาชีพรองรับ ส่วนอีกร้อยละ ๑๐ ประกอบอาชีพอื่น ๆ

#### ๒) การประมง

ตำบลสวนหม่อน ไม่มีการประกอบอาชีพหรือทำการประมงในพื้นที่แต่อย่างใดเนื่องจากไม่มีแหล่งน้ำที่เพียงพอหรือเหมาะสมสำหรับการทำประมงในพื้นที่

#### ๓) การปศุสัตว์

ตำบลสวนหม่อน มีการปศุสัตว์ คือ การเลี้ยงโค การเลี้ยงกระบือ และการเลี้ยงสุกร ในทุกหมู่บ้านของตำบลสวนหม่อน อำเภอัญญาคีรี จังหวัดขอนแก่น

#### ๔) การบริการ

-ร้านค้าขาย/รับซื้อสินค้า	จำนวน ๘๕ แห่ง
-โรงสีข้าว	จำนวน ๒๗ แห่ง
-ร้านซ่อม/โรงเก็บรถ/วัสดุ	จำนวน ๑๗ แห่ง
-ปั้มน้ำมัน	จำนวน ๕ แห่ง
-ห้องเช่า	จำนวน ๕ แห่ง

### ๕) แหล่งท่องเที่ยว

มีหมู่บ้านเต่าเป็นสถานที่ท่องเที่ยวการเดินทางไปหมู่บ้านเต่าบ้านกอก ตำบลสวนหม่อน อำเภอมัญจาคีรี จังหวัดขอนแก่นจากตัวเมืองขอนแก่นไปทาง อ.ชุมแพ ผ่านทางแยกเข้าสนามบินขอนแก่นไปตามถนนถึงสี่แยกบ้านทุ่ม ประมาณ ๑๔ กม. เลี้ยวซ้ายแยกเข้าไปใช้เส้นทางหลวงหมายเลข ๒๐๖๒ ไป อ.มัญจาคีรีถึง หลักกม. ที่ ๔๐ ด้านซ้ายมือจะถึงปากทางเข้าบ้านเต่าเลี้ยวไปตามถนนประมาณ ๕๐ ม. ก็จะถึงสวนเต่า

### ๖) อุตสาหกรรม

- โรงทอเสื่อ ๑ แห่ง
- โรงปูน (ซีเมนต์) ๑ แห่ง

### ๗) แหล่งพาณิชย์และกลุ่มอาชีพ

- อาสาสมัครสาธารณสุขหมู่บ้าน จำนวน ๑๔๐ คน
- อาสาสมัครป้องกันภัยฝ่ายพลเรือน จำนวน ๑๖๐ คน
- กลุ่มพัฒนาสตรีตำบล จำนวน ๑๔ คณะ
- กลุ่มอาชีพ จำนวน ๖ กลุ่ม

### ๘) แรงงาน

ราษฎรพื้นที่ส่วนใหญ่ประมาณร้อยละ ๘๐ ประกอบอาชีพทำการเกษตรกรรมได้แก่ ทำนา ทำไร่ ทำสวน เป็นการประกอบอาชีพภายในครัวเรือน จึงไม่จำเป็นต้องมีการจ้างแรงงาน หรืออาจจะมีบ้างในช่วงในฤดูการทำนาอาจใช้แรงงานจากเพื่อนบ้าน

### (๗) เศรษฐกิจพอเพียงท้องถิ่น (ด้านการเกษตรและแหล่งน้ำ)

#### ๑) ข้อมูลพื้นฐานของหมู่บ้านหรือชุมชน

หมู่ที่	หมู่บ้าน	จำนวนประชากร		รวม(คน)	จำนวนครัวเรือน	พื้นที่ทั้งหมด(ไร่)
		ชาย(คน)	หญิง(คน)			
๑	สวนหม่อน	๕๒๔	๕๕๘	๑,๐๘๒	๔๒๖	๓,๒๗๖.๔๗
๒	มูลตุ่น	๕๓๑	๕๓๕	๑,๐๖๖	๓๑๕	๓,๑๓๙.๕๕
๓	กอก	๓๐๐	๔๑๙	๗๑๙	๒๓๘	๑,๗๖๑.๔๘
๔	ป่าฝุ	๑๔๗	๑๔๘	๒๙๕	๘๗	๒,๙๑๕.๓๖
๕	ขาม	๒๔๗	๒๖๙	๕๑๖	๑๖๐	๒,๐๖๘.๒๕
๖	โนนเขวา	๓๐๖	๒๙๐	๕๙๖	๑๖๘	๙,๙๔๑.๐๐
๗	เหล่ากกทุ่ง	๒๖๘	๒๗๘	๕๔๖	๑๓๙	๒,๔๓๑.๘๗
๘	สว่าง	๒๐๘	๒๓๘	๔๔๖	๑๔๙	๒,๔๕๘.๐๔
๙	โคกกลาง	๑๗๖	๑๕๓	๓๒๙	๑๔๔	๓,๙๙๗.๙๗
๑๐	โนนพยอม	๑๒๕	๑๒๖	๒๕๑	๘๐	๑,๗๗๖.๗๖
๑๑	สวนหม่อน	๓๑๘	๓๐๖	๖๒๔	๒๕๖	๑,๙๕๒.๕๖
๑๒	ขามป้อม	๑๐๙	๘๑	๑๙๐	๕๘	๑,๐๒๓.๘๕
๑๓	ชีวังแคน	๒๒๖	๒๕๐	๔๗๖	๑๒๒	๑,๖๖๒.๔๖
๑๔	กอก	๒๐๒	๒๕๕	๔๕๗	๑๕๔	๑,๕๙๔.๔๔

## ๒) ข้อมูลด้านการเกษตร

ราษฎรส่วนใหญ่ประมาณร้อยละ ๙๐ ประกอบอาชีพทำการเกษตรกรรมได้แก่ทำนา ทำสวน ทำไร่ และการเลี้ยงสัตว์ ส่วนอีกร้อยละ ๑๐ ประกอบอาชีพอื่นๆ

### ๓) ด้านแหล่งน้ำทางการเกษตร

#### -แหล่งน้ำธรรมชาติ

แม่น้ำชี ผ่านหมู่ที่ ๑๓ ของตำบลสวนหม่อน มีความยาวประมาณ ๒,๐๐๐ เมตร  
ลำห้วย หนองบึง ๓๙ แห่ง/สาย

#### -แหล่งน้ำที่สร้างขึ้น

คลองชลประทาน ๑ แห่ง/สาย  
บ่อบาดาลสาธารณะ ๒๔ แห่ง  
บ่อบาดาลเอกชน ๓๖ แห่ง

### ๔) ด้านแหล่งน้ำกิน น้ำใช้ (หรือน้ำเพื่อการอุปโภค บริโภค)

มีการใช้น้ำประปาภูมิภาคอำเภอชนบท ได้แก่ หมู่ที่ ๑, ๒, ๓, ๙, ๑๐, ๑๑, ๑๒, ๑๔  
มีการใช้น้ำประปาหมู่บ้าน (บาดาล) ได้แก่ หมู่ที่ ๔, ๕, ๖, ๗, ๘, ๙, ๑๓  
มีการใช้น้ำประปาหมู่บ้าน (ผิวดิน) ได้แก่ หมู่ที่ ๑๔

## (๘) ศาสนา ประเพณี วัฒนธรรม

### ๑) การนับถือศาสนา

ตำบลสวนหม่อน ประชากรส่วนใหญ่นับถือศาสนาพุทธ ประมาณ ๙๙ ของประชากรทั้งหมดส่วนร้อยละ ๑ นับถือศาสนาอื่น ๆ

### ๒) ประเพณีและงานประจำปี

ประเพณีที่สำคัญของท้องถิ่นซึ่งองค์การบริหารส่วนตำบลสวนหม่อน จะดำเนินการจัดทำเป็นประจำทุกปี คือ งานเทศกาลกล้วยไม้ป่าบานและของดีเมืองมัญจาคีรีและงานประเพณีสงกรานต์

### ๓) ภูมิปัญญาท้องถิ่น ภาษาถิ่น

ภูมิปัญญาท้องถิ่นที่โดดเด่นของตำบลสวนหม่อน คือการจักสานเครื่องมือเครื่องใช้จากวัสดุธรรมชาติ พรมเช็ดเท้า การทอผ้ามัดหมี่ การทำขนม ปลาสาม เป็นต้น

ภาษาถิ่น ภาษาไทยถิ่นอีสาน หรือภาษาอีสาน เป็นภาษาท้องถิ่นที่ใช้พูดสำหรับการสื่อสารในตำบลสวนหม่อนและใช้ภาษาไทยสำหรับในการติดต่อราชการหรือกับหน่วยงานต่าง ๆ ของทางราชการ

## (๙) ทรัพยากรธรรมชาติ

### ๑) น้ำ

#### แหล่งน้ำธรรมชาติ

ลำน้ำ ลำห้วย จำนวน ๕ แห่ง  
หนองน้ำสาธารณะ จำนวน ๒๗ แห่ง

#### แหล่งน้ำที่สร้างขึ้น

ฝาย จำนวน ๖ แห่ง



สระน้ำ	จำนวน ๕ แห่ง
ระบบประปาหมู่บ้าน	จำนวน ๑๔ แห่ง
บ่อน้ำตื้น	จำนวน ๑ แห่ง

## ๒) ป่าไม้

ป่าโคกหลวงอยู่ในพื้นที่รับผิดชอบร่วมกัน ๔ ตำบล ได้แก่ ตำบลสวนหม่อน ตำบลโพนเพ็ก ตำบลหนองแปน และตำบลท่าศาลา ในส่วนของตำบลสวนหม่อนมีพื้นที่รับผิดชอบประมาณ ๑๐,๕๑๓ ไร่ ซึ่งปัจจุบันปลูกไม้ยูคาลิปตัสซึ่งเป็นไม้โตเร็วและปลูกไม้نانาพรรณ

## ๓) ภูเขา

ในพื้นที่ตำบลสวนหม่อนไม่มีภูเขา เนื่องจากอยู่ในพื้นที่ที่เป็นลักษณะพื้นที่ราบ

## ๔) คุณภาพของลักษณะธรรมชาติ

ตำบลสวนหม่อนมีทรัพยากรน้ำ จากแหล่งน้ำธรรมชาติ แม่น้ำชีไหลผ่าน ลำห้วยและบึงกุดเค้า สภาพปัญหาในด้านการขาดแคลนน้ำในฤดูแล้ง โดยมีสาเหตุมาจากภาวะฝนแล้ง ฝนทิ้งช่วง สภาพดินทรายที่ไม่กักเก็บน้ำ แหล่งน้ำธรรมชาติตื้นเขิน ปัญหาน้ำท่วมเวลาน้ำหลาก

## (๑๐) ศักยภาพขององค์การบริหารส่วนตำบลสวนหม่อน

### ๑) ด้านงบประมาณขององค์การบริหารส่วนตำบล

รายการ	รายได้ (บาท)				
	ปี ๒๕๖๒	ปี ๒๕๖๓	ปี ๒๕๖๔	ปี ๒๕๖๕	ปี ๒๕๖๖
รายได้จากภาษีอากร	๕๗๒,๐๒๘.๑๒	๒๕๓,๓๖๘.๙๗	๓๑๖,๙๑๐.๘๐	๖๖๒,๒๗๙.๙๘	๗๖๓,๕๒๒.๑๓
รายได้ที่ไม่ใช่ภาษีอากร	๒๓,๑๐๙,๕๙๑.๗๐	๒๑,๖๖๙,๗๒๔.๔๑	๒๓,๑๘๖,๙๗๙.๐๔	๒๕,๐๑๙,๓๑๘.๒๖	๒๕,๗๕๑,๗๑๗.๙๙
เงินอุดหนุนทั่วไป	๒๕,๔๙๕,๖๗๘.๔๑	๒๖,๑๘๗,๒๔๑.๘๑	๒๖,๙๙๕,๗๘๔.๔๗	๒๖,๗๒๙,๗๙๖.๐๙	๒๗,๕๑๔,๐๒๗.๙๐
เงินอุดหนุนเฉพาะกิจ/ ระบุดัตถุประสงค์	๐	๐	๐	๐	๐
รวม	๔๙,๑๗๗,๒๙๘.๒๓	๔๘,๑๑๐,๓๓๕.๑๙	๕๐,๔๙๙,๖๗๔.๓๑	๕๒,๔๑๑,๓๙๔.๓๓	๕๔,๐๒๙,๒๖๘.๐๒

## เปรียบเทียบรายได้แต่ละปี

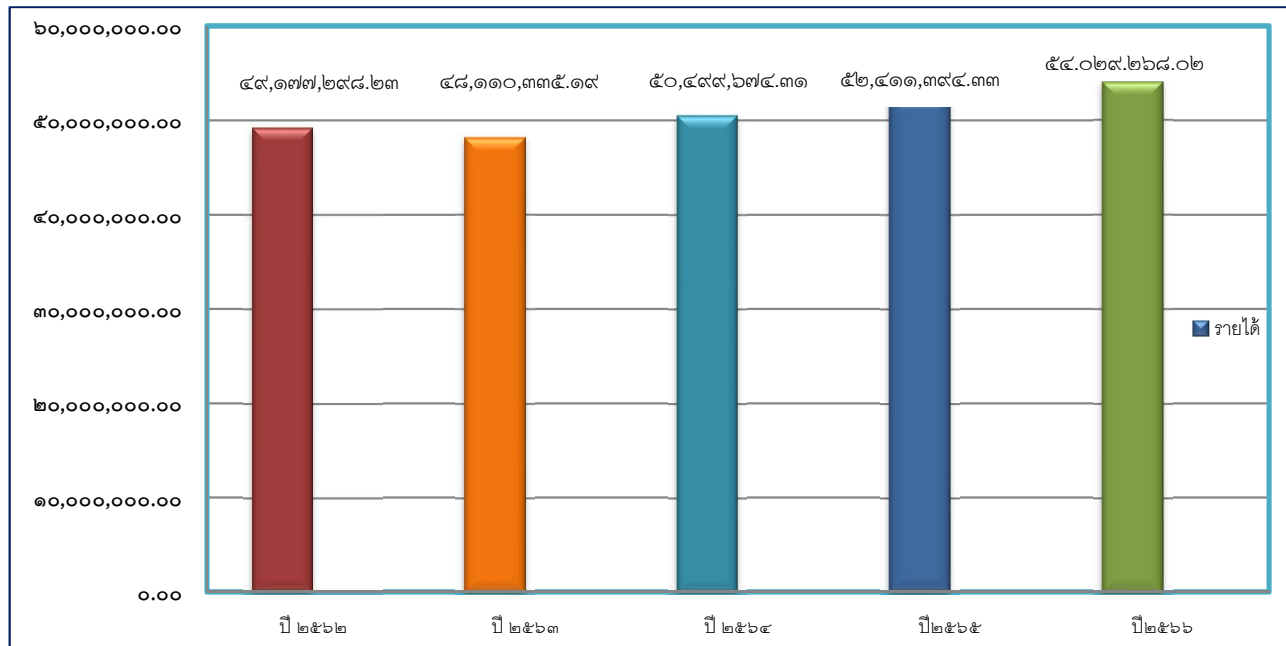

๒) จำนวนบุคลากร พนักงานส่วนตำบลและลูกจ้าง ปัจจุบัน (เมษายน ๒๕๖๔) จำนวน ๔๑ คน และ ส่วนราชการในองค์การบริหารส่วนตำบลสวนหม่อน มี ๔ ส่วน ดังนี้

ตำแหน่งในสำนักปลัดองค์การบริหารส่วนตำบล จำนวน ๑๗ คน

๑. นายไกรสิทธิ์ จำปามี

ตำแหน่ง ปลัดองค์การบริหารส่วนตำบล (นักบริหารท้องถิ่น) ระดับ กลาง

เลขที่ตำแหน่ง ๐๕-๓-๐๐-๑๑๐๑-๐๐๑

๒. นางรัตนา พิมาลัย

ตำแหน่ง หัวหน้าสำนักปลัด (นักบริหารงานทั่วไป) ระดับ ต้น

เลขที่ตำแหน่ง ๐๕-๓-๐๑-๒๑๐๑-๐๐๑

๓. นายทักษิณ หินวิเศษ

ตำแหน่ง นิติกร ระดับ ชำนาญการ เลขที่ตำแหน่ง ๐๕-๓-๐๑-๓๑๐๕-๐๐๑

๔. นายยุทธพรราช พระนาศรี

ตำแหน่ง เจ้าพนักงานป้องกันและบรรเทาสาธารณภัย ระดับ ชำนาญงาน

เลขที่ตำแหน่ง ๐๕-๓-๐๑-๔๘๐๕-๐๐๑

๕. นางสาวอุมาภรณ์ นาเหล็ก

ตำแหน่ง นักวิเคราะห์นโยบายและแผน ระดับ ชำนาญการ เลขที่ตำแหน่ง ๐๕-๓-๐๑-๓๑๐๓-๐๐๑

๖. นายสุขสันต์ ภาวะรัตน์

ตำแหน่ง เจ้าพนักงานป้องกันและบรรเทาสาธารณภัย ระดับ ปฏิบัติงาน

เลขที่ตำแหน่ง ๐๕-๓-๐๑-๔๘๐๕-๐๐๒

๗. นางสาวฐานิตา ชารี

ตำแหน่ง นักจัดการงานทั่วไป ระดับ ปฏิบัติงาน เลขที่ตำแหน่ง ๐๕-๓-๐๑-๔๑๐๑-๐๐๑

๘. นางมานิดา คำภู  
ตำแหน่ง นักวิชาการตรวจสอบภายใน ระดับชำนาญการ เลขที่ตำแหน่ง ๐๕-๓-๑๒-๓๒๐๕-๐๐๑
๙. นายพิเชษฐ์ มูลสอน พนักงานเครื่องสูบน้ำ (ลูกจ้างประจำ ถ้ายโอน)
๑๐. นายสุคนธ์ นามเข็ม ผู้ช่วยพนักงานเครื่องสูบน้ำ (พนักงานจ้างตามภารกิจ)
๑๑. นางสาววันวิสา เจริญสุข ผู้ช่วยนักพัฒนาชุมชน (พนักงานจ้างตามภารกิจ)
๑๒. นางสาวพรลภัส ผงสา ผู้ช่วยนักวิเคราะห์นโยบายและแผน (พนักงานจ้างตามภารกิจ)
๑๓. นางสาวศิริลักษณ์ พุทธา ผู้ช่วยเจ้าพนักงานธุรการ (พนักงานจ้างตามภารกิจ)
๑๔. นางสาวอังคณา เหล่าโนนเขวา ผู้ช่วยนักวิชาการสาธารณสุข (พนักงานจ้างตามภารกิจ)
๑๕. นายวิลาศ ชาลีกัน พนักงานขับรถบรรทุกน้ำ (พนักงานจ้างตามภารกิจ)
๑๖. นายลือชัย พวงพันธ์ พนักงานขับรถยนต์ส่วนกลาง (พนักงานจ้างทั่วไป)
๑๗. นายศักดิ์ณรงค์ พัวลี นักการภารโรง (พนักงานจ้างทั่วไป)

#### ตำแหน่งในกองคลัง จำนวน ๗ คน

๑. นางสาววิไลลักษณ์ วันจงคำ  
ตำแหน่ง ผู้อำนวยการกองคลัง ระดับต้น เลขที่ตำแหน่ง ๐๕-๓-๐๔-๒๑๐๒-๐๐๑
๒. นางอรอุมา อินทร์แสน  
ตำแหน่ง นักวิชาการเงินและบัญชี ระดับปฏิบัติการ เลขที่ตำแหน่ง ๐๕-๓-๐๔-๓๒๐๑-๐๐๑
๓. นางรัตนา นามเข็ม  
ตำแหน่ง เจ้าพนักงานจัดเก็บรายได้ ระดับชำนาญงาน เลขที่ตำแหน่ง ๐๕-๓-๐๔-๔๒๐๔-๐๐๑
๔. นางสาวรารวรรณ เชิดชู  
ตำแหน่ง เจ้าพนักงานพัสดุ ระดับปฏิบัติงาน เลขที่ตำแหน่ง ๐๕-๓-๐๔-๔๒๐๓-๐๐๑
๕. นางสาวจิรนนท์ ธิไชยลา ผู้ช่วยเจ้าหน้าที่การเงินและบัญชี (พนักงานจ้างตามภารกิจ)
๖. นางสาวปณยานุช สอนวินิจฉัย ผู้ช่วยเจ้าหน้าที่จัดเก็บรายได้ (พนักงานจ้างตามภารกิจ)
๗. นางสาวสุรางค์รัตน์ เหลาหล่ม ผู้ช่วยเจ้าพนักงานพัสดุ (พนักงานจ้างตามภารกิจ)

#### ตำแหน่งในกองช่าง จำนวน ๔ คน

๑. นายเฉลิม โคตรทา  
ตำแหน่ง ผอ.กองช่าง (นักบริหารงานช่าง) ระดับ ต้น เลขที่ตำแหน่ง ๐๕-๓-๐๕-๒๑๐๓-๐๐๑
๒. นายสุทธิพงษ์ ฤทธิรักษา  
ตำแหน่ง นายช่างโยธา ระดับ ปฏิบัติงาน เลขที่ตำแหน่ง ๐๕-๓-๐๕-๔๗๐๑-๐๐๑
๓. นายสุติพงษ์ ใจหมั่น ผู้ช่วยช่างโยธา (พนักงานจ้างตามภารกิจ)
๔. นายพีระวัฒน์ อเนกรัตน์ ผู้ช่วยนายช่างโยธา (พนักงานจ้างตามภารกิจ)

#### ตำแหน่งในส่วนการศึกษา จำนวน ๗ คน

- เลขที่ตำแหน่ง ๐๕-๓-๐๘-๒๑๐๗-๐๐๑
๒. นายกীরติ รุ่งวงศ์  
ตำแหน่ง นักวิชาการศึกษา ระดับชำนาญการ เลขที่ตำแหน่ง ๐๕-๓-๐๘-๓๘๐๓-๐๐๑
๓. นายวีระพล สมี่กลาง ผู้ช่วยเจ้าพนักงานธุรการ (พนักงานจ้างตามภารกิจ)
๔. นางสาวรัตนศิริ มั่งมา ผู้ดูแลเด็ก (พนักงานจ้างตามภารกิจ)

๕. นางสาวมัศยา แม่เขียว ผู้ดูแลเด็ก (พนักงานจ้างตามภารกิจ)

สามารถจำแนกตามโครงสร้างได้ดังนี้

๑. สำนักปลัด อบต.	จำนวนข้าราชการ	๘	คน
๒. กองคลัง	จำนวนข้าราชการ	๔	คน
๓. กองช่าง	จำนวนข้าราชการ	๒	คน
๔. กองการศึกษา	จำนวนข้าราชการ	๒	คน
<b>รวม</b>	<b>จำนวนข้าราชการ</b>	<b>๑๖</b>	<b>คน</b>
ลูกจ้างประจำ (พนักงานเครื่องสูบน้ำ)	จำนวน	๑	คน
พนักงานจ้างตามภารกิจ	จำนวน	๑๖	คน
พนักงานจ้างทั่วไป	จำนวน	๒	คน
พนักงานจ้างรายเดือน	จำนวน	๖	คน
<b>รวม</b>	<b>จำนวนลูกจ้างประจำ/พนักงานจ้าง</b>	<b>๒๕</b>	<b>คน</b>
<b>ระดับการศึกษาของบุคลากร (พนักงานส่วนตำบล และลูกจ้าง)</b>			
ประถมศึกษา	จำนวน	-	คน
มัธยมศึกษา/อาชีวศึกษา	จำนวน	๒๑	คน
ปริญญาตรี	จำนวน	๑๖	คน
สูงกว่าปริญญาตรี	จำนวน	๔	คน

๓) โครงสร้างและอัตรากำลังขององค์การบริหารส่วนตำบลหมอน

องค์การบริหารส่วนตำบลสวนหมอน ประกอบด้วย สภาองค์การบริหารส่วนตำบลสวนหมอนและฝ่ายบริหาร โดยมีโครงสร้าง ดังนี้

โครงสร้างและอัตรากำลังขององค์การบริหารส่วนตำบลสวนหมอน

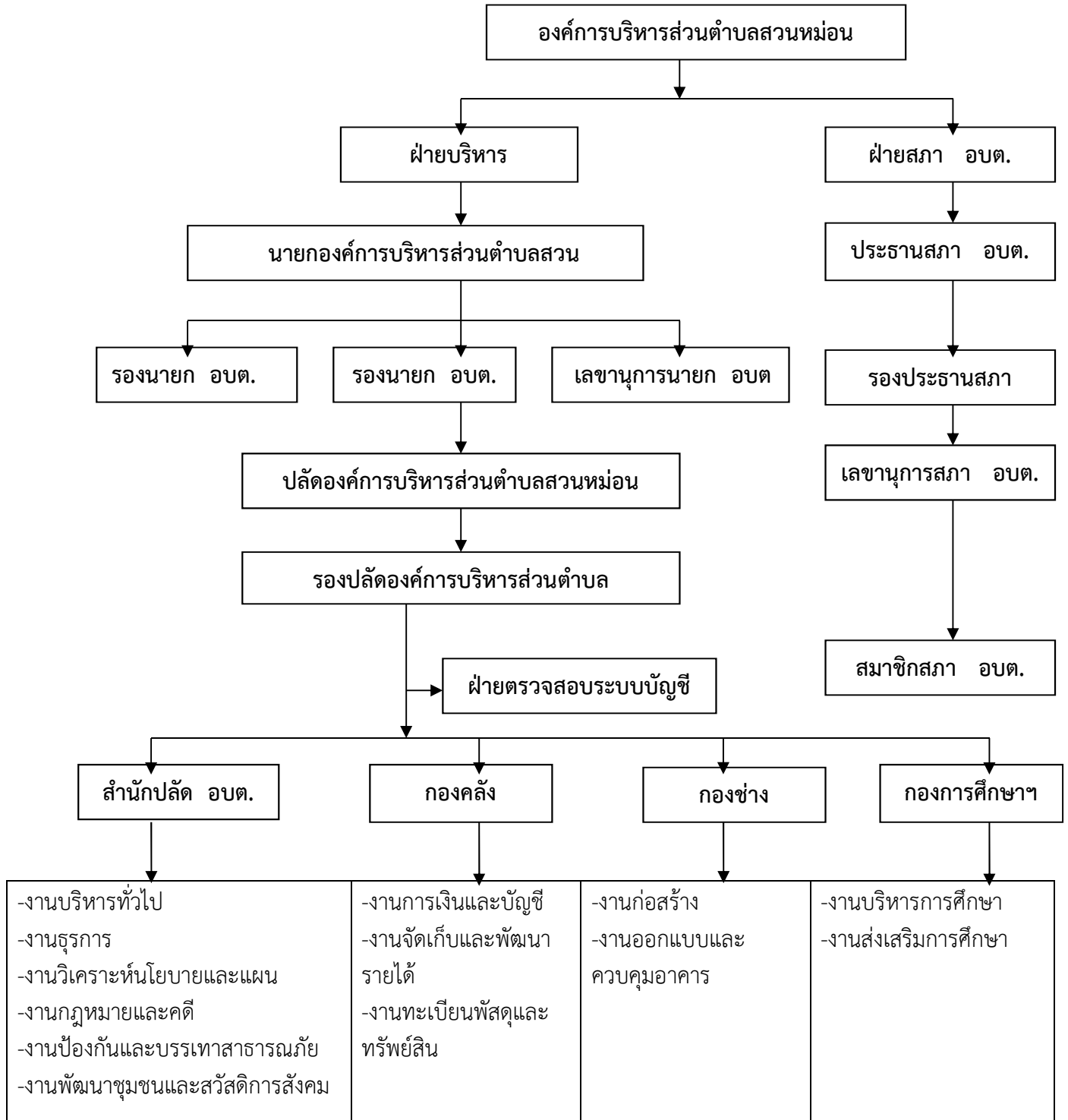

## ส่วนที่ ๒ ยุทธศาสตร์การพัฒนากองกรปกครองส่วนท้องถิ่น

### (๑) ความสัมพันธ์ระหว่างแผนพัฒนาระดับมหภาค

#### ๑.๑) แผนยุทธศาสตร์ชาติ ๒๐ ปี (พ.ศ. ๒๕๖๑ - ๒๕๘๐)

##### ๑. บทนำ

การพัฒนาประเทศไทยนับตั้งแต่แผนพัฒนาเศรษฐกิจและสังคมแห่งชาติ ฉบับที่ ๑ เป็นต้นมา ได้ส่งผลให้ประเทศไทยมีการพัฒนาในทุกมิติ ทั้งในด้านเศรษฐกิจที่ประเทศไทยได้รับการยกระดับเป็นประเทศในกลุ่มบนของกลุ่มประเทศระดับรายได้ปานกลาง ในด้านสังคมที่มีการพัฒนาคุณภาพชีวิตของประชาชนส่งผลให้ประเทศไทยหลุดพ้นจากการเป็นประเทศยากจน และในด้านสิ่งแวดล้อมที่ประเทศไทยมีข้อได้เปรียบในความหลากหลายเชิงนิเวศ อย่างไรก็ตาม ประเทศไทยยังมีความท้าทายต่อการพัฒนาที่สำคัญ อาทิ อัตราการขยายตัวทางเศรษฐกิจในปี ๒๕๖๐ ที่ร้อยละ ๓.๙ ถือว่าอยู่ในระดับต่ำกว่าศักยภาพ เมื่อเทียบกับร้อยละ ๖.๐ ต่อปี ในช่วงเวลาเกือบ ๖ ทศวรรษที่ผ่านมา โดยมีสาเหตุหลักจากการชะลอตัวของการลงทุนภายในประเทศและสถานการณ์เศรษฐกิจโลกที่ยังไม่ฟื้นตัวได้เต็มที่ โครงสร้างเศรษฐกิจไทยที่ยังไม่สามารถขับเคลื่อนด้วยนวัตกรรมได้อย่างเต็มประสิทธิภาพ ภาคบริการและภาคเกษตรมีผลิตภาพการผลิตในระดับต่ำ ขาดการนำเทคโนโลยีเข้ามาเพิ่มประสิทธิภาพในการผลิต ประกอบกับแรงงานไทยยังมีปัญหาเรื่องคุณภาพและสมรรถนะที่ไม่สอดคล้องกับความต้องการในการขับเคลื่อนการพัฒนาของประเทศ

นอกจากนั้น ศักยภาพและคุณภาพของประชากรไทยทุกช่วงวัยยังคงเป็นปัจจัยท้าทายสำคัญต่อการพัฒนาประเทศ แม้ว่าการเข้าถึงระบบบริการสาธารณสุข การศึกษา บริการสาธารณสุข โครงสร้างพื้นฐานต่าง ๆ และการคุ้มครองทางสังคมอื่น ๆ ของคนไทยมีความครอบคลุมเพิ่มมากขึ้น แต่ยังคงมีปัญหาเรื่องคุณภาพการให้บริการที่มีมาตรฐานแตกต่างกันระหว่างพื้นที่ ซึ่งเป็นหนึ่งในสาเหตุหลักที่ทำให้ประเทศไทยยังคงมีปัญหาความเหลื่อมล้ำในหลายมิติ ขณะที่ปัญหาด้านความยากจนยังคงเป็นประเด็นท้าทายในการยกระดับการพัฒนาประเทศให้ประชาชนมีรายได้สูงขึ้นและแก้ปัญหาความเหลื่อมล้ำอย่างยั่งยืน ขณะเดียวกันการวางกลยุทธ์ระยะยาวในการฟื้นฟู การใช้ และการรักษาทรัพยากรอย่างบูรณาการเพื่อการพัฒนาประเทศที่ผ่านมายังขาดความชัดเจน ส่งผลให้ทรัพยากรธรรมชาติและสิ่งแวดล้อมของประเทศยังมีปัญหาการใช้อย่างสิ้นเปลืองและเสื่อมโทรมลงอย่างรวดเร็ว

ทั้งนี้ ปัญหาดังกล่าวข้างต้นมีสาเหตุส่วนหนึ่งมาจากประสิทธิภาพการบริหารจัดการภาครัฐ การพัฒนาประเทศขาดความต่อเนื่องและความยืดหยุ่นในการตอบสนองต่อความต้องการและปัญหาของประชาชน ขณะที่ความมั่นคงภายในประเทศยังมีหลายประเด็นที่ต้องเสริมสร้างให้เกิดความเข้มแข็ง ลดความขัดแย้งทางความคิดและอุดมการณ์ที่มีรากฐานมาจากความเหลื่อมล้ำ ความไม่เสมอภาค การขาดความเชื่อมั่นในกระบวนการยุติธรรม และปัญหาการขาดเสถียรภาพทางการเมือง ตลอดจนส่งเสริมคนในชาติให้ยึดมั่นสถาบันหลักเป็นศูนย์รวมจิตใจให้เกิดความรักความสามัคคี

ในขณะเดียวกัน การเปลี่ยนแปลงโครงสร้างประชากรที่มีสัดส่วนประชากรวัยแรงงานและวัยเด็กที่ลดลงและประชากรสูงอายุที่เพิ่มขึ้นอย่างต่อเนื่อง จะเป็นปัจจัยเสี่ยงสำคัญที่จะทำให้การพัฒนาประเทศไทยในมิติต่าง ๆ มีความท้าทายมากขึ้น ทั้งในส่วนของเสถียรภาพทางการเงินการคลังของประเทศในการจัดสวัสดิการเพื่อดูแลผู้สูงอายุที่เพิ่มสูงขึ้น การลงทุนและการออม การเจริญเติบโตทางเศรษฐกิจของประเทศ ความมั่นคงทาง

สังคม การบริหารจัดการทรัพยากรธรรมชาติอย่างยั่งยืน ซึ่งจะเป็นประเด็นท้าทายต่อการขับเคลื่อนประเทศไปสู่การเป็นประเทศพัฒนาแล้ว

## ๒. ปัจจัยและแนวโน้มที่คาดว่าจะส่งผลต่อการพัฒนาประเทศ

แม้ว่าประเทศไทยจะมีตำแหน่งที่ตั้งที่สามารถเป็นศูนย์กลางในการเชื่อมโยงในภูมิภาคและเป็นประตูสู่เอเชีย แต่การที่มีอาณาเขตติดกับประเทศเพื่อนบ้านหลายประเทศ ทำให้ปัญหาด้านเขตแดนกับประเทศเพื่อนบ้านยังคงเป็นความท้าทายด้านความมั่นคงในอนาคต นอกจากนี้ ประเทศไทยยังคงต้องให้ความสำคัญกับปัญหาด้านความมั่นคงอื่น ๆ ที่มีความซับซ้อน ละเอียดอ่อน และมีความเชื่อมโยงกันหลายมิติ ที่อาจเป็นประเด็นท้าทายต่อการสร้างบรรยากาศความไว้วางใจระหว่างรัฐกับประชาชนและระหว่างประชาชนกับประชาชน ซึ่งรวมถึงการสร้างความสามัคคีของคนในชาติที่จะนำไปสู่การแก้ปัญหาความขัดแย้งระหว่างกลุ่มประชากรไทยที่มีแนวคิดและความเชื่อที่แตกต่างกันอย่างยั่งยืน

นอกจากนี้ การขยายอิทธิพลและการเพิ่มบทบาทของประเทมหาอำนาจที่อาจก่อให้เกิดการเปลี่ยนแปลงไปสู่ระบบหลายขั้วอำนาจ หรือเกิดการย้ายขั้วอำนาจทางเศรษฐกิจ ซึ่งอาจส่งผลกระทบต่อเสถียรภาพทางเศรษฐกิจของประเทศในอนาคต ขณะที่องค์กรที่ไม่ใช่รัฐ อาทิ องค์กรระหว่างประเทศ และบริษัทข้ามชาติจะมีบทบาทมากขึ้นในการกำหนดกฎ ระเบียบ ทิศทางความสัมพันธ์ และมาตรฐานสากลต่าง ๆ ทั้งในด้านความมั่นคง และเศรษฐกิจ รวมทั้งการรวมกลุ่มเศรษฐกิจ และการเปิดเสรีในภูมิภาคที่นำไปสู่ความเชื่อมโยงในทุกระบบ อาจก่อให้เกิดความเสี่ยงด้านอาชญากรรมข้ามชาติและเศรษฐกิจนอกระบบ รวมทั้งปัญหายาเสพติด การค้ามนุษย์ และการลักลอบเข้าเมือง

ในทางกลับกัน ความเปลี่ยนแปลงจากโลกาภิวัตน์และความก้าวหน้าทางวิทยาศาสตร์และเทคโนโลยีที่ได้รับการพัฒนาอย่างก้าวกระโดดจะก่อให้เกิดนวัตกรรมอย่างพลิกผัน อาทิ เทคโนโลยีปัญญาประดิษฐ์ อินเทอร์เน็ตในทุกสิ่ง การวิเคราะห์ข้อมูลขนาดใหญ่ หุ่นยนต์และโดรน เทคโนโลยีพันธุกรรมสมัยใหม่และเทคโนโลยีทางการเงิน ซึ่งตัวอย่างแนวโน้มการพัฒนาเทคโนโลยีอย่างก้าวกระโดดเหล่านี้ คาดว่าจะเป็นปัจจัยสนับสนุนหลักที่ช่วยทำให้เศรษฐกิจโลกและเศรษฐกิจไทยมีแนวโน้มที่จะกลับมาขยายตัวได้เข้มแข็งขึ้น แนวโน้มสำคัญที่จำเป็นต้องมีการติดตามอย่างใกล้ชิด อาทิ การรวมกลุ่มทางการค้าและการลงทุนที่จะมีความหลากหลายเพิ่มมากขึ้น การแข่งขันที่คาดว่าจะรุนแรงขึ้นในการเพิ่มผลิตภาพและสร้างความหลากหลายของสินค้าและบริการที่ตอบโจทย์รูปแบบชีวิตใหม่ ๆ

นอกจากนั้น ประเทศไทยคาดว่าจะเข้าสู่การเป็นสังคมสูงวัยระดับสุดยอดในปี ๒๕๗๔ จะก่อให้เกิดโอกาสใหม่ ๆ ในการตอบสนองความต้องการของกลุ่มผู้บริโภครุ่นสูงวัยที่จะมีสัดส่วนเพิ่มขึ้นอย่างต่อเนื่อง รวมทั้งการคาดการณ์ว่าครอบครัวไทยจะมีขนาดเล็กลงและมีรูปแบบที่หลากหลายมากขึ้น ประชากรในประเทศไทยจะมีช่วงอายุที่แตกต่างกันและจะมีกลุ่มคนช่วงอายุใหม่ ๆ เพิ่มขึ้น ซึ่งจะส่งผลกระทบต่อทัศนคติและพฤติกรรมที่แตกต่างกัน ดังนั้น การเตรียมความพร้อมของประชากรให้มีคุณภาพและการนำเทคโนโลยีที่เหมาะสมมาใช้ในการผลิตและการบริการของประเทศจะเป็นความท้าทายสำคัญในระยะต่อไป

ในขณะเดียวกัน โครงสร้างประชากรที่เข้าสู่สังคมสูงวัย อาจทำให้เกิดความต้องการแรงงานต่างชาติเพิ่มมากขึ้นเพื่อทดแทนจำนวนแรงงานไทยที่ลดลง ซึ่งปัจจัยด้านการเปิดเสรีในภูมิภาคและความก้าวหน้าของการพัฒนาระบบคมนาคมขนส่งในภูมิภาคจะทำให้การเคลื่อนย้ายแรงงานและการย้ายถิ่นมีความสะดวกมากขึ้น และเป็นปัจจัยสำคัญที่จะทำให้เกิดการเคลื่อนย้ายประชากรเข้าออกประเทศเพิ่มมากขึ้น โดยเฉพาะในกลุ่มประชากรที่มีศักยภาพซึ่งมีแนวโน้มในการเคลื่อนย้ายไปเรียนหรือทำงานในทั่วทุกมุมโลกสูงขึ้น ทั้งนี้ การย้ายถิ่นส่วนใหญ่มี

วัตถุประสงค์เพื่อแสวงหาโอกาสทางเศรษฐกิจที่ดีขึ้น จึงอาจจะเป็นไปได้ที่ประเทศไทยจะยังคงเป็นประเทศผู้รับของประชากรจากประเทศเพื่อนบ้าน ขณะที่ประชากรไทยโดยเฉพาะแรงงานทักษะอาจะมีแรงจูงใจในการย้ายถิ่นไปยังประเทศที่มีระดับการพัฒนาที่ดีกว่า อาจทำให้การแย่งชิงแรงงานมีความรุนแรงมากขึ้น ซึ่งจะยิ่งทำให้เกิดความเสี่ยงต่อการเจริญเติบโตทางเศรษฐกิจและการเปลี่ยนแปลงของบริบทสังคมไทย

นอกจากนี้ ผลกระทบจากการเปลี่ยนแปลงสภาพภูมิอากาศคาดว่าจะมีความรุนแรงมากขึ้น ทั้งในเชิงความผันผวน ความถี่ และขอบเขตที่กว้างขวางมากขึ้น ซึ่งจะสร้างความเสียหายต่อชีวิตและทรัพย์สิน ระบบโครงสร้างพื้นฐานที่จำเป็น ตลอดจนระบบผลิตทางการเกษตรที่สัมพันธ์ต่อเนื่องกับความมั่นคงด้านอาหารและน้ำ ขณะที่ระบบนิเวศต่าง ๆ มีแนวโน้มเสื่อมโทรมลง และมีความเป็นไปได้ค่อนข้างสูงในการสูญเสียความสามารถในการรองรับความต้องการของมนุษย์ได้อย่างมีประสิทธิภาพ อย่างไรก็ตาม วัตถุประสงค์ของผลกระทบอันเกิดจากการเปลี่ยนแปลงภูมิอากาศโลกและความเสื่อมโทรมของระบบนิเวศต่าง ๆ ดังกล่าวที่แต่ละประเทศจะต้องเผชิญจะมีความแตกต่างกัน ทำให้การเป็นสังคมสีเขียว การรักษาและบริหารจัดการทรัพยากรธรรมชาติและสิ่งแวดล้อมอย่างบูรณาการจะได้รับความสำคัญและความสนใจจากนานาประเทศรวมทั้งประเทศไทยเพิ่มมากขึ้น พลังงานทดแทนและพลังงานทางเลือก รวมถึงการสร้างสมดุลความมั่นคงด้านพลังงานและอาหารมีแนวโน้มที่จะมีความสำคัญเพิ่มมากขึ้น กฎระเบียบและข้อตกลงด้านสิ่งแวดล้อมจะมีความเข้มข้นและเข้มงวดขึ้น โดยกรอบการพัฒนาตามข้อตกลงระหว่างประเทศต่าง ๆ ที่สำคัญ เช่น เป้าหมายการพัฒนาที่ยั่งยืน และบันทึกความตกลงปารีส จะได้รับการนำไปปฏิบัติอย่างจริงจังมากยิ่งขึ้น

แนวโน้มเหล่านี้จะก่อให้เกิดความท้าทายต่อการพัฒนาประเทศในหลายมิติ ทั้งในส่วนของการทำงานและอาชีพ สาขาการผลิตและบริการใหม่ ๆ ความมั่นคงของประเทศอันเกิดจากภัยคุกคามและความเสี่ยงด้านอื่น ๆ ที่ซับซ้อนขึ้น อาชญากรรมไซเบอร์ รูปแบบการก่อสงครามที่ใช้เทคโนโลยีเป็นเครื่องมือ การเคลื่อนย้ายอย่างเสรีและรวดเร็วของผู้คน เงินทุน ข้อมูลข่าวสาร องค์ความรู้ เทคโนโลยี และสินค้าและบริการ การปรับตัวต่อการเปลี่ยนแปลงสภาพภูมิอากาศที่รวดเร็วและคาดการณ์ได้ยาก การเกิดขึ้นของโรคระบาด และโรคอุบัติใหม่ที่จะส่งผลให้การเฝ้าระวังด้านการสาธารณสุขในประเทศไทยมีความสำคัญมากขึ้น อาจนำไปสู่ปัญหาความเหลื่อมล้ำที่ทวีความรุนแรงมากขึ้นได้ หากไม่มีมาตรการที่มีประสิทธิภาพในการป้องกันและรองรับผลกระทบต่าง ๆ ที่คาดว่าจะเกิดขึ้น ซึ่งรวมถึงการเตรียมความพร้อมเพื่อรองรับการเปลี่ยนแปลงทางเทคโนโลยีและนวัตกรรมแบบพลิกผันที่จะเกิดขึ้นอย่างรวดเร็ว โดยเฉพาะอย่างยิ่งหากการเข้าถึงเทคโนโลยี โครงสร้างพื้นฐาน และองค์ความรู้สมัยใหม่มีระดับความแตกต่างกันระหว่างกลุ่มประชากรต่าง ๆ โดยการเปลี่ยนแปลงทางเทคโนโลยีและนวัตกรรมดังกล่าวจะส่งผลต่อการจ้างงานและอาชีพที่จะมีรูปแบบและลักษณะงานที่เปลี่ยนไป มีความต้องการแรงงานที่มีสมรรถนะสูงเพิ่มมากขึ้น หลายอาชีพอาจหายไปจากตลาดงานในปัจจุบันและบางอาชีพจะถูกทดแทนด้วยระบบอัตโนมัติโดยเฉพาะอาชีพที่ต้องการทักษะระดับต่ำ ก่อให้เกิดความเสี่ยงต่อความมั่นคงและคุณภาพชีวิตของประชาชนที่ปรับตัวไม่ทันหรือขาดความรู้และทักษะที่ทันกับยุคสมัยที่เปลี่ยนแปลงไป กระแสโลกาภิวัตน์ที่จะทำให้เกิดการพัฒนาขยายความเป็นเมืองวิถีชีวิตที่เปลี่ยนไปอย่างรวดเร็ว รวมทั้งการเปลี่ยนแปลงทางสภาพภูมิอากาศที่อาจจะมีผลกระทบรุนแรงมากยิ่งขึ้น ซึ่งปัจจัยทั้งหมดดังกล่าวจะส่งผลให้ปัญหาความยากจนและความเหลื่อมล้ำของประเทศมีความซับซ้อนมากยิ่งขึ้น

จากปัจจัยและแนวโน้มที่คาดว่าจะส่งผลต่อการขับเคลื่อนการพัฒนาประเทศในมิติต่าง ๆ ข้างต้น เห็นได้ว่าบริบทและสภาพแวดล้อมทั้งภายในและภายนอกประเทศมีแนวโน้มที่จะเปลี่ยนแปลงอย่างรวดเร็ว มีพลวัตสูง และมีความซับซ้อนหลากหลายมิติ ซึ่งจะส่งผลกระทบต่ออนาคตการพัฒนาประเทศอย่างมาก ดังนั้น การพัฒนาประเทศจึงจำเป็นต้องมียุทธศาสตร์การพัฒนาที่ครอบคลุมทุกมิติและทุกด้านการพัฒนาที่เกี่ยวข้อง มีความร่วมมือ



ในลักษณะประชารัฐจากภาคส่วนต่าง ๆ ในรูปแบบของหุ้นส่วนการพัฒนาที่เป็นการดำเนินงานอย่างบูรณาการ เนื่องจากทุกมิติการพัฒนาที่มีความเกี่ยวข้องซึ่งกันและกัน โดยประเทศไทยจำเป็นต้องมีทรัพยากรมนุษย์ที่มีคุณภาพ มีความรู้ สมรรถนะ และทักษะที่สอดคล้องกับการเปลี่ยนแปลงต่าง ๆ สามารถรู้เท่าทันและปรับตัวให้สามารถดำเนินชีวิตได้อย่างมีความสุข มีอาชีพที่มั่นคง สร้างรายได้ ท่ามกลางความเปลี่ยนแปลงกฎเกณฑ์ และกติกาใหม่ ๆ และมาตรฐานที่สูงขึ้น โดยเฉพาะในโลกที่มีการเปลี่ยนแปลงอย่างรวดเร็ว ซึ่งจำเป็นต้องมีการพัฒนาระบบและปัจจัยส่งเสริมต่าง ๆ ที่เกี่ยวข้องไปพร้อมกัน ทั้งในส่วนของระบบการเรียนการสอน และการพัฒนาทักษะฝีมือที่สอดคล้องกันกับการพัฒนาของคนในแต่ละช่วงวัย ระบบบริการสาธารณะ โครงสร้างพื้นฐาน รวมทั้งการให้ความสำคัญกับการส่งเสริมเทคโนโลยีและนวัตกรรม เพื่อให้ประเทศไทยสามารถยกระดับเป็นเจ้าของเทคโนโลยีและนวัตกรรมก้าวหน้าทันโลก จากการต่อยอดการพัฒนาบนพื้นฐานนโยบายไทยแลนด์ ๔.๐ ส่งผลให้เกิดการสร้างห่วงโซ่มูลค่าทางเศรษฐกิจในทั้งภาคอุตสาหกรรม ภาคเกษตร และภาคบริการ กระจายผลประโยชน์จากการพัฒนา ลดปัญหาความเหลื่อมล้ำ และนำไปสู่การเสริมสร้างคุณภาพชีวิตของประชาชนทุกภาคส่วน

นอกจากนี้ ประเทศไทยต้องให้ความสำคัญกับการสร้างสมดุลความมั่นคงด้านพลังงานและอาหาร รักษาไว้ซึ่งความหลากหลายเชิงนิเวศ การส่งเสริมการดำเนินชีวิตและธุรกิจ และการพัฒนาและขยายความเป็นเมืองที่เติบโตอย่างต่อเนื่องที่เป็นมิตรต่อสิ่งแวดล้อม พร้อมกับการมีข้อกำหนดของรูปแบบและกฎเกณฑ์ที่เกี่ยวข้องกับลักษณะการใช้พื้นที่ที่ชัดเจน ขณะที่การพัฒนาโครงสร้างพื้นฐานและระบบโลจิสติกส์ กฎหมาย ระบบภาษีต้องมีกลยุทธ์การพัฒนาที่สามารถอำนวยความสะดวกและส่งเสริมให้ประเทศมีศักยภาพการแข่งขันที่สูงขึ้น และสามารถใช้จุดแข็งในเรื่องตำแหน่งที่ตั้งทางภูมิศาสตร์ของประเทศให้เกิดประโยชน์ต่อการพัฒนาประเทศมากขึ้น รวมทั้งให้ความสำคัญของการรวมกลุ่มความร่วมมือกับนานาประเทศในระดับภูมิภาคและระดับโลก เพื่อกระชับและสร้างสัมพันธ์ไมตรี เสริมสร้างความสัมพันธ์ทางการทูต ซึ่งจะก่อให้เกิดการสร้างพลังทางเศรษฐกิจ และรักษาความมั่นคงของประเทศ โดยจำเป็นต้องสร้างความพร้อมในการที่จะยกระดับมาตรฐานและมีการปฏิบัติให้เป็นไปตามระเบียบกติกาสากลในด้านต่าง ๆ ขณะเดียวกันประเทศไทยจำเป็นต้องเร่งให้มีการปฏิรูประบบราชการและการเมืองเพื่อให้เกิดการบริหารราชการที่ดีและเสถียรภาพทางการเมือง มีการส่งเสริมคนในชาติให้ยึดมั่นสถาบันหลักเป็นศูนย์รวมจิตใจเพื่อให้เกิดความรักความสามัคคี และลดความขัดแย้งภายในประเทศ โดยที่นโยบายการพัฒนาต่าง ๆ จำเป็นต้องคำนึงถึงความสอดคล้องกับโครงสร้างและลักษณะพฤติกรรมของประชากรที่อาจจะมีความแตกต่างจากปัจจุบันมากขึ้น

ดังนั้น ภายใต้เงื่อนไขโครงสร้างประชากร โครงสร้างเศรษฐกิจ สภาพสังคม สภาพภูมิอากาศ สิ่งแวดล้อม และปัจจัยการพัฒนาต่าง ๆ ที่เกี่ยวข้อง ส่งผลให้ประเทศไทยจำเป็นต้องมีการวางแผนการพัฒนาที่รอบคอบ และครอบคลุม อย่างไรก็ตาม หลายประเด็นพัฒนาเป็นเรื่องที่ต้องใช้ระยะเวลาในการดำเนินงานเพื่อให้เกิดการปรับตัวซึ่งจะต้องหยั่งรากลึกลงไปถึงการเปลี่ยนแปลงในเชิงโครงสร้าง การขับเคลื่อนการพัฒนาให้ประเทศเจริญก้าวหน้าไปในอนาคตจึงจำเป็นต้องกำหนดวิสัยทัศน์ในระยะยาวที่ต้องบรรลุ พร้อมทั้งแนวยุทธศาสตร์หลักในด้านต่าง ๆ เพื่อเป็นกรอบในการขับเคลื่อนการพัฒนาอย่างเป็นบูรณาการบนพื้นฐานประชารัฐเพื่อยกระดับจุดแข็งและจุดเด่นของประเทศ และปรับปรุงแก้ไขจุดอ่อนและจุดด้อยต่าง ๆ อย่างเป็นระบบ โดยยุทธศาสตร์ชาติจะเป็นเป้าหมายใหญ่ในการขับเคลื่อนประเทศ และถ่ายทอดไปสู่แผนในระดับอื่น ๆ เพื่อนำไปสู่การปฏิบัติทั้งในระดับยุทธศาสตร์ ภารกิจ และพื้นที่ ซึ่งรวมถึงพื้นที่พิเศษต่าง ๆ อาทิ เขตเศรษฐกิจพิเศษชายแดน เขตพัฒนาพิเศษภาคตะวันออก เพื่อให้การพัฒนาประเทศสามารถดำเนินการได้อย่างมั่นคง มั่งคั่ง และ ยั่งยืน

### ๓. วิสัยทัศน์ประเทศไทย

“ประเทศไทยมีความมั่นคง มั่งคั่ง ยั่งยืน เป็นประเทศพัฒนาแล้ว ด้วยการพัฒนาตามหลักปรัชญาของเศรษฐกิจพอเพียง” หรือเป็นคติพจน์ประจำชาติว่า “มั่นคง มั่งคั่ง ยั่งยืน” เพื่อสนองต่อผลประโยชน์แห่งชาติ อันได้แก่ การมีเอกราช อธิปไตย การดำรงอยู่อย่างมั่นคง และยั่งยืนของสถาบันหลักของชาติและประชาชนจากภัยคุกคามทุกรูปแบบ การอยู่ร่วมกันในชาติอย่างสันติสุขเป็นปึกแผ่น มีความมั่นคงทางสังคมท่ามกลางพหุสังคมและการมีเกียรติและศักดิ์ศรีของความเป็นมนุษย์ ความเจริญเติบโตของชาติ ความเป็นธรรมและความอยู่ดีมีสุขของประชาชน ความยั่งยืนของฐานทรัพยากรธรรมชาติสิ่งแวดล้อม ความมั่นคงทางพลังงานและอาหาร ความสามารถในการรักษาผลประโยชน์ของชาติภายใต้การเปลี่ยนแปลงของสภาวะแวดล้อมระหว่างประเทศ และการอยู่ร่วมกันอย่างสันติประสานสอดคล้องกันด้านความมั่นคงในประชาคมอาเซียนและประชาคมโลกอย่างมีเกียรติและศักดิ์ศรี

**ความมั่นคง** หมายถึง การมีความมั่นคงปลอดภัยจากภัยและการเปลี่ยนแปลงทั้งภายในประเทศและภายนอกประเทศในทุกระดับ ทั้งระดับประเทศ สังคม ชุมชน ครัวเรือน และปัจเจกบุคคล และมีความมั่นคงในทุกมิติ ทั้งมิติทางการทหาร เศรษฐกิจ สังคม สิ่งแวดล้อม และการเมือง เช่น ประเทศมีความมั่นคงในเอกราชและอธิปไตย มีการปกครองระบบประชาธิปไตยที่มีพระมหากษัตริย์ทรงเป็นประมุข สถาบันชาติ ศาสนา พระมหากษัตริย์มีความเข้มแข็งเป็นศูนย์กลางและเป็นที่ยึดเหนี่ยวจิตใจของประชาชน มีระบบการเมืองที่มั่นคงเป็นกลไกที่นำไปสู่การบริหารประเทศที่ต่อเนื่องและโปร่งใสตามหลักธรรมาภิบาล สังคมมีความปรองดองและความสามัคคี สามารถผนึกกำลังเพื่อพัฒนาประเทศ ชุมชนมีความเข้มแข็ง ครอบครัวมีความอบอุ่น ประชาชนมีความมั่นคงในชีวิต มีงานและรายได้ที่มั่นคงพอเพียงกับการดำรงชีวิต มีการออมสำหรับวัยเกษียณ ความมั่นคงของอาหาร พลังงาน และน้ำ มีที่อยู่อาศัย และความปลอดภัยในชีวิตทรัพย์สิน

**ความมั่งคั่ง** หมายถึง ประเทศไทยมีการขยายตัวของเศรษฐกิจอย่างต่อเนื่องและมีความยั่งยืนจนเข้าสู่กลุ่มประเทศรายได้สูง ความเหลื่อมล้ำของการพัฒนาลดลง ประชากรมีความอยู่ดีมีสุขได้รับผลประโยชน์จากการพัฒนาอย่างเท่าเทียมกันมากขึ้น และมีการพัฒนาอย่างทั่วถึงทุกภาคส่วน มีคุณภาพชีวิตตามมาตรฐานขององค์การสหประชาชาติ ไม่มีประชาชนที่อยู่ในภาวะความยากจน เศรษฐกิจในประเทศมีความเข้มแข็ง ขณะเดียวกันต้องมีความสามารถในการแข่งขันกับประเทศต่าง ๆ ทั้งในตลาดโลกและตลาดภายในประเทศเพื่อให้สามารถสร้างรายได้ทั้งจากภายในและภายนอกประเทศ ตลอดจนมีการสร้างฐานเศรษฐกิจและสังคมแห่งอนาคต เพื่อให้สอดคล้องกับบริบทการพัฒนาที่เปลี่ยนแปลงไป และประเทศไทยมีบทบาทที่สำคัญในเวทีโลก และมีความสัมพันธ์ทางเศรษฐกิจและการค้าอย่างแน่นแฟ้นกับประเทศในภูมิภาคเอเชีย เป็นจุดสำคัญของการเชื่อมโยงในภูมิภาค ทั้งการคมนาคมขนส่ง การผลิต การค้า การลงทุน และการทำธุรกิจ เพื่อให้เป็นพลังในการพัฒนา นอกจากนี้ ยังมีความสมบูรณ์ในทุนที่จะสามารถสร้างการพัฒนาต่อเนื่องไปได้ ได้แก่ ทุนมนุษย์ ทุนทางปัญญา ทุนทางการเงิน ทุนที่เป็นเครื่องมือเครื่องจักร ทุนทางสังคม และทุนทรัพยากรธรรมชาติและสิ่งแวดล้อม

**ความยั่งยืน** หมายถึง การพัฒนาที่สามารถสร้างความเจริญ รายได้ และคุณภาพชีวิตของประชาชนให้เพิ่มขึ้นอย่างต่อเนื่อง ซึ่งเป็นการเจริญเติบโตของเศรษฐกิจที่อยู่บนหลักการใช้ การรักษาและการฟื้นฟูฐานทรัพยากรธรรมชาติอย่างยั่งยืน ไม่ใช้ทรัพยากรธรรมชาติจนเกินพอดี ไม่สร้างมลภาวะต่อสิ่งแวดล้อมจนเกินความสามารถในการรองรับและเยียวยาของระบบนิเวศ การผลิตและการบริโภคเป็นมิตรกับสิ่งแวดล้อม และสอดคล้องกับเป้าหมายการพัฒนาที่ยั่งยืน ทรัพยากรธรรมชาติมีความอุดมสมบูรณ์มากขึ้นและสิ่งแวดล้อมมีคุณภาพดีขึ้น คนมีความรับผิดชอบต่อสังคม มีความเอื้ออาทร เสียสละเพื่อผลประโยชน์ส่วนรวม รัฐบาล

มีนโยบายที่มุ่งประโยชน์ส่วนรวมอย่างยั่งยืน และให้ความสำคัญกับการมีส่วนร่วมของประชาชน และทุกภาคส่วนในสังคมยึดถือและปฏิบัติตามหลักปรัชญาของเศรษฐกิจพอเพียงเพื่อการพัฒนาอย่างสมดุล มีเสถียรภาพ และยั่งยืน

# วิสัยทัศน์ประเทศไทย ๒๕๘๐

“ประเทศไทยมีความมั่นคง มั่งคั่ง ยั่งยืน เป็นประเทศพัฒนาแล้ว ด้วยการพัฒนาตามหลักปรัชญาของเศรษฐกิจพอเพียง”



## มั่นคง

- มีความมั่นคงปลอดภัยจากภัยและการเปลี่ยนแปลง ทั้งภายในประเทศและภายนอกประเทศ และมีความมั่นคงในทุกมิติ ทั้งมิติเศรษฐกิจ สังคม สิ่งแวดล้อม และการเมือง
- ประเทศมีความมั่นคงในเอกราชและอธิปไตย
- สังคมมีความปรองดองและความสามัคคี ประชาชนมีความมั่นคงในชีวิต มีงานและรายได้ที่มั่นคง มีที่อยู่อาศัยและความปลอดภัยในชีวิตทรัพย์สิน
- มีความมั่นคงของอาหาร พลังงาน และน้ำ

แผนพัฒนาฯ ไทยฯ ๒๕๖๑-๒๕๗๐



## มั่งคั่ง

- ประเทศไทยมีการขยายตัวของเศรษฐกิจอย่างต่อเนื่อง ยกระดับเข้าสู่กลุ่มประเทศรายได้สูง ความเหลื่อมล้ำของการพัฒนาลดลง ประชากรได้รับผลประโยชน์จากการพัฒนาอย่างเท่าเทียมกัน
- เศรษฐกิจมีความสามารถในการแข่งขันสูง สร้างเศรษฐกิจและสังคมแห่งอนาคต และเป็นจุดสำคัญของการเชื่อมโยงในภูมิภาค ทั้งการคมนาคมขนส่ง การผลิต การค้า การลงทุน
- มีความสมบูรณ์ในทุนที่จะสามารถสร้างการพัฒนาต่อเนื่อง อาทิ ทุนมนุษย์ ทุนทางปัญญา ทุนทางการเงินและทุนอื่นๆ

ยุทธศาสตร์ชาติ ๒๐ ปี ๒๕๖๑-๒๕๗๐



## ยั่งยืน

- การพัฒนาที่สามารถสร้างความเจริญด้านรายได้ และคุณภาพชีวิตของประชาชนอย่างต่อเนื่อง โดยไม่ใช้ทรัพยากรธรรมชาติเกินพอดี ไม่สร้างมลภาวะต่อสิ่งแวดล้อม
- มีการผลิตและการบริโภคเป็นมิตรกับสิ่งแวดล้อม และสอดคล้องกับกฎระเบียบของประชาคมโลก
- คนมีความรับผิดชอบต่อสังคม มุ่งประโยชน์ส่วนรวมอย่างยั่งยืน ทุกภาคส่วนในสังคมยึดถือและปฏิบัติตามหลักปรัชญาของเศรษฐกิจพอเพียง

โดยมีเป้าหมายการพัฒนาประเทศ คือ “ประเทศชาติมั่นคง ประชาชนมีความสุข เศรษฐกิจพัฒนาอย่างต่อเนื่อง สังคมเป็นธรรม ฐานทรัพยากรธรรมชาติยั่งยืน” โดยยกระดับศักยภาพของประเทศในหลากหลายมิติ พัฒนาคมนในทุกมิติและในทุกช่วงวัยให้เป็นคนดี เก่ง และมีคุณภาพ สร้างโอกาสและความเสมอภาคทางสังคม สร้างการเติบโตบนคุณภาพชีวิตที่เป็นมิตรกับสิ่งแวดล้อม และมีภาครัฐของประชาชนเพื่อประชาชน และประโยชน์ส่วนรวม โดยการประเมินผลการพัฒนาตามยุทธศาสตร์ชาติ ประกอบด้วย

- ๑) ความอยู่ดีมีสุขของคนไทยและสังคมไทย
- ๒) ขีดความสามารถในการแข่งขัน การพัฒนาเศรษฐกิจ และการกระจายรายได้
- ๓) การพัฒนาทรัพยากรมนุษย์ของประเทศ
- ๔) ความเท่าเทียมและความเสมอภาคของสังคม
- ๕) ความหลากหลายทางชีวภาพ คุณภาพสิ่งแวดล้อม และความยั่งยืนของทรัพยากรธรรมชาติ
- ๖) ประสิทธิภาพการบริหารจัดการและการเข้าถึงการให้บริการของภาครัฐ

#### ๔. ประเด็นยุทธศาสตร์ชาติ

เพื่อให้ประเทศไทยสามารถยกระดับการพัฒนาให้บรรลุตามวิสัยทัศน์ “ประเทศไทยมีความมั่นคง มั่งคั่ง ยั่งยืน เป็นประเทศพัฒนาแล้ว ด้วยการพัฒนาตามหลักปรัชญาของเศรษฐกิจพอเพียง” และเป้าหมายการพัฒนาประเทศข้างต้น จึงจำเป็นต้องกำหนดยุทธศาสตร์การพัฒนาประเทศระยะยาวที่จะทำให้ประเทศไทยมีความมั่นคงในเอกราชและอธิปไตย มีภูมิคุ้มกันต่อการเปลี่ยนแปลงจากปัจจัยภายในและภายนอกประเทศ ในทุกมิติทุกรูปแบบและทุกระดับ ภาคเกษตรกรรม ภาคอุตสาหกรรม และภาคบริการของประเทศได้รับการพัฒนายกระดับไปสู่การใช้เทคโนโลยีและนวัตกรรมในการสร้างมูลค่าเพิ่ม และพัฒนาเทคโนโลยีที่สำคัญในการขับเคลื่อนเศรษฐกิจใหม่ที่จะสร้างและเพิ่มศักยภาพในการแข่งขันของประเทศ เพื่อยกระดับฐานรายได้ของประชาชนในภาพรวมและกระจายผลประโยชน์ไปสู่ภาคส่วนต่าง ๆ ได้อย่างเหมาะสม คนไทยได้รับการพัฒนาให้เป็นคนดี เก่ง มีวินัย คำนึงถึงผลประโยชน์ส่วนรวม และมีศักยภาพในการคิดวิเคราะห์ สามารถ “รู้ รับผิดชอบ” เทคโนโลยีใหม่ได้อย่างต่อเนื่อง สามารถเข้าถึงบริการพื้นฐาน ระบบสวัสดิการ และกระบวนการยุติธรรม ได้อย่างเท่าเทียมกัน โดยไม่มีใครถูกทิ้งไว้ข้างหลัง

การพัฒนาประเทศในช่วงระยะเวลาของยุทธศาสตร์ชาติ จะมุ่งเน้นการสร้างสมดุลระหว่างการพัฒนาความมั่นคง เศรษฐกิจ สังคม และสิ่งแวดล้อม โดยการมีส่วนร่วมของทุกภาคส่วนในรูปแบบ “ประชารัฐ” โดยประกอบด้วย ๖ ยุทธศาสตร์ ได้แก่ ยุทธศาสตร์ชาติด้านความมั่นคง ยุทธศาสตร์ชาติด้านการสร้างความสามารถในการแข่งขัน ยุทธศาสตร์ชาติด้านการพัฒนาและเสริมสร้างศักยภาพทรัพยากรมนุษย์ ยุทธศาสตร์ชาติด้านการสร้างโอกาสและความเสมอภาคทางสังคม ยุทธศาสตร์ชาติด้านการสร้างการเติบโตบนคุณภาพชีวิตที่เป็นมิตรต่อสิ่งแวดล้อม และยุทธศาสตร์ชาติด้านการปรับสมดุลและพัฒนาระบบการบริหารจัดการภาครัฐ โดยแต่ละยุทธศาสตร์มีเป้าหมายและประเด็นการพัฒนา ดังนี้

**๔.๑ ยุทธศาสตร์ชาติด้านความมั่นคง** มีเป้าหมายการพัฒนาที่สำคัญ คือ ประเทศชาติมั่นคง ประชาชนมีความสุข เน้นการบริหารจัดการสถานะแวดล้อมของประเทศให้มีความมั่นคง ปลอดภัย เอกราช อธิปไตย และมีความสงบเรียบร้อยในทุกระดับ ตั้งแต่ระดับชาติ สังคม ชุมชน มุ่งเน้นการพัฒนาคมน เครื่องมือ เทคโนโลยี และระบบฐานข้อมูลขนาดใหญ่ให้มีความพร้อมสามารถรับมือกับภัยคุกคามและภัยพิบัติ

ได้ทุกรูปแบบ และทุกระดับความรุนแรง ควบคู่ไปกับการป้องกันและแก้ไขปัญหาด้านความมั่นคงที่มีอยู่ในปัจจุบัน และที่อาจจะเกิดขึ้นในอนาคต ใช้กลไกการแก้ไขปัญหาแบบบูรณาการทั้งกับส่วนราชการ ภาคเอกชน ประชาสังคม และองค์กรที่ไม่ใช่รัฐ รวมถึงประเทศเพื่อนบ้านและมิตรประเทศทั่วโลกบนพื้นฐานของหลักธรรมาภิบาล เพื่อเอื้ออำนวยประโยชน์ต่อการดำเนินการของยุทธศาสตร์ชาติด้านอื่น ๆ ให้สามารถขับเคลื่อนไปได้ตามทิศทางและเป้าหมายที่กำหนด

**๔.๒ ยุทธศาสตร์ชาติด้านการสร้างความสามารถในการแข่งขัน** มีเป้าหมายการพัฒนาที่มุ่งเน้นการยกระดับศักยภาพของประเทศในหลากหลายมิติ บนพื้นฐานแนวคิด ๓ ประการ ได้แก่ (๑) “ต่อยอดอดีต” โดยมองกลับไปที่เราทำทางเศรษฐกิจ อัตลักษณ์ วัฒนธรรม ประเพณี วิถีชีวิต และจุดเด่นทางทรัพยากรธรรมชาติที่หลากหลาย รวมทั้งความได้เปรียบเชิงเปรียบเทียบของประเทศในด้านอื่น ๆ นำมาประยุกต์ผสมผสานกับเทคโนโลยีและนวัตกรรม เพื่อให้สอดคล้องกับบริบทของเศรษฐกิจและสังคมโลกสมัยใหม่ (๒) “ปรับปัจจุบัน” เพื่อปูทางสู่อนาคต ผ่านการพัฒนาโครงสร้างพื้นฐานของประเทศในมิติต่าง ๆ ทั้งโครงข่ายระบบคมนาคมและขนส่ง โครงสร้างพื้นฐานวิทยาศาสตร์ เทคโนโลยี และดิจิทัล และการปรับสภาพแวดล้อมให้เอื้อต่อการพัฒนาอุตสาหกรรมและบริการอนาคต และ (๓) “สร้างคุณค่าใหม่ในอนาคต” ด้วยการเพิ่มศักยภาพของผู้ประกอบการ พัฒนาคนรุ่นใหม่ รวมถึงปรับรูปแบบธุรกิจ เพื่อตอบสนองต่อความต้องการของตลาด ผสมผสานกับยุทธศาสตร์ที่รองรับอนาคต บนพื้นฐานของการต่อยอดอดีตและปรับปัจจุบัน พร้อมทั้งการส่งเสริมและสนับสนุนจากภาครัฐให้ประเทศไทยสามารถสร้างฐานรายได้และการจ้างงานใหม่ ขยายโอกาสทางการค้าและการลงทุนในเวทีโลก ควบคู่ไปกับการยกระดับรายได้และการกินดีอยู่ดี รวมถึงการเพิ่มขึ้นของคนชั้นกลาง และลดความเหลื่อมล้ำของคนในประเทศได้ในคราวเดียวกัน

**๔.๓ ยุทธศาสตร์ชาติด้านการพัฒนาและเสริมสร้างศักยภาพทรัพยากรมนุษย์** มีเป้าหมายการพัฒนาที่สำคัญเพื่อพัฒนาคนในทุกมิติและในทุกช่วงวัยให้เป็นคนดี เก่ง และมีคุณภาพ โดยคนไทยมีความพร้อมทั้งกาย ใจ สติปัญญา มีพัฒนาการที่ดีรอบด้านและมีสุขภาวะที่ดีในทุกช่วงวัย มีจิตสาธารณะรับผิดชอบต่อสังคมและผู้อื่น มัชยัสถ์ อดออม โอบอ้อมอารี มีวินัย รักษาศีลธรรม และเป็นพลเมืองดีของชาติ มีหลักคิดที่ถูกต้อง มีทักษะที่จำเป็นในศตวรรษที่ ๒๑ มีทักษะสื่อสารภาษาอังกฤษและภาษาที่สามและอนุรักษ์ภาษาท้องถิ่น มีนิสัยรักการเรียนรู้และการพัฒนาตนเองอย่างต่อเนื่องตลอดชีวิต ส่งเสริมคนไทยที่มีทักษะสูง เป็นนวัตกรรม นวัตกรรม ผู้ประกอบการ เกษตรกรยุคใหม่และอื่น ๆ โดยมีสัมมาชีพตามความถนัดของตนเอง

**๔.๔ ยุทธศาสตร์ชาติด้านการสร้างโอกาสและความเสมอภาคทางสังคม** มีเป้าหมายการพัฒนาที่สำคัญที่ให้ความสำคัญกับการดึงเอาพลังของภาคส่วนต่าง ๆ ทั้งภาคเอกชน ประชาสังคม ชุมชนท้องถิ่น มาร่วมขับเคลื่อน โดยการสนับสนุนการรวมตัวของประชาชนในการร่วมคิดร่วมทำเพื่อส่วนรวม การกระจายอำนาจและความรับผิดชอบไปสู่กลไกบริหารราชการแผ่นดินในระดับท้องถิ่น การเสริมสร้างความเข้มแข็งของชุมชนในการจัดการตนเอง และการเตรียมความพร้อมของประชากรไทยทั้งในมิติสุขภาพ เศรษฐกิจ สังคม และสภาพแวดล้อมให้เป็นประชากรที่มีคุณภาพ สามารถพึ่งตนเองและทำประโยชน์แก่ครอบครัว ชุมชน และสังคมให้นานที่สุด โดยรัฐให้หลักประกันการเข้าถึงบริการและสวัสดิการที่มีคุณภาพอย่างเป็นธรรมและทั่วถึง

**๔.๕ ยุทธศาสตร์ชาติด้านการสร้างการเติบโตบนคุณภาพชีวิตที่เป็นมิตรต่อสิ่งแวดล้อม** มีเป้าหมายการพัฒนาที่สำคัญเพื่อนำไปสู่การบรรลุเป้าหมายการพัฒนาที่ยั่งยืนในทุกมิติ ทั้งด้านสังคม เศรษฐกิจ สิ่งแวดล้อม ธรรมาภิบาล และความเป็นหุ้นส่วนความร่วมมือระหว่างกันทั้งภายในและภายนอกประเทศอย่าง

บูรณาการ ใช้พื้นที่เป็นตัวตั้งในการกำหนดกลยุทธ์และแผนงาน และการให้ทุกฝ่ายที่เกี่ยวข้องได้เข้ามามีส่วนร่วม ในแบบทางตรงให้มากที่สุดเท่าที่จะเป็นไปได้ โดยเป็นการดำเนินการบนพื้นฐานการเติบโตร่วมกัน ไม่ว่าจะเป็นทางเศรษฐกิจ สิ่งแวดล้อม และคุณภาพชีวิต โดยให้ความสำคัญกับการสร้างสมดุลทั้ง ๓ ด้าน อันจะนำไปสู่ความยั่งยืนเพื่อคนรุ่นต่อไปอย่างแท้จริง

**๔. ยุทธศาสตร์ชาติด้านการปรับสมดุลและพัฒนาระบบการบริหารจัดการภาครัฐ** มีเป้าหมายการพัฒนาที่สำคัญเพื่อปรับเปลี่ยนภาครัฐที่ยึดหลัก “ภาครัฐของประชาชนเพื่อประชาชนและประโยชน์ส่วนรวม” โดยภาครัฐต้องมีขนาดที่เหมาะสมกับบทบาทภารกิจ แยกแยะบทบาทหน่วยงานของรัฐที่ทำหน้าที่ในการกำกับหรือในการให้บริการในระบบเศรษฐกิจที่มีการแข่งขัน มีสมรรถนะสูง ยึดหลักธรรมาภิบาล ปรับวัฒนธรรมการทำงานให้มุ่งผลสัมฤทธิ์และผลประโยชน์ส่วนรวม มีความทันสมัย และพร้อมที่จะปรับตัวให้ทันต่อการเปลี่ยนแปลงของโลกอยู่ตลอดเวลา โดยเฉพาะอย่างยิ่งการนำนวัตกรรม เทคโนโลยีข้อมูลขนาดใหญ่ ระบบการทำงานที่เป็นดิจิทัลเข้ามาประยุกต์ใช้อย่างคุ้มค่า และปฏิบัติงานเทียบได้กับมาตรฐานสากล รวมทั้งมีลักษณะเปิดกว้าง เชื่อมโยงถึงกันและเปิดโอกาสให้ทุกภาคส่วนเข้ามามีส่วนร่วมเพื่อตอบสนองความต้องการของประชาชนได้อย่างสะดวก รวดเร็ว และโปร่งใส โดยทุกภาคส่วนในสังคมต้องร่วมกันปลูกฝังค่านิยม ความซื่อสัตย์สุจริต ความมั่งคั่ง และสร้างจิตสำนึกในการปฏิเสธไม่ยอมรับการทุจริตประพฤติมิชอบอย่างสิ้นเชิง นอกจากนี้ กฎหมายต้องมีความชัดเจน มีเพียงเท่าที่จำเป็น มีความทันสมัย มีความเป็นสากล มีประสิทธิภาพ และนำไปสู่การลดความเหลื่อมล้ำและเอื้อต่อการพัฒนา โดยกระบวนการยุติธรรมมีการบริหารที่มีประสิทธิภาพ เป็นธรรม ไม่เลือกปฏิบัติ และการอำนวยความยุติธรรมตามหลักนิติธรรม

## ยุทธศาสตร์ชาติด้านความมั่นคง

### ๑. บทนำ

ความมั่นคงถือเป็นเป้าหมายสำคัญสูงสุดของทุกสังคมในทุกยุคทุกสมัย โดยกรอบแนวคิดความมั่นคงให้น้ำหนักความสำคัญกับมิติที่เกี่ยวข้อง ทั้งทางการเมือง เศรษฐกิจ สังคม และการทหาร แตกต่างกันไปตามบริบทแวดล้อมของแต่ละช่วงเวลา ปัจจุบันในโลกยุคโลกาภิวัตน์ ความก้าวหน้าทางวิทยาศาสตร์และเทคโนโลยีที่ส่งผลให้สังคมเกิดการเปลี่ยนแปลงอย่างก้าวกระโดดและพลิกผัน ได้ทำให้มิติทั้งปวงถูกเชื่อมโยงเข้าด้วยกันอย่างไม่อาจแบ่งแยกได้ ด้วยเหตุนี้ กรอบแนวคิดความมั่นคงแบบเดิมจึงถูกปรับเปลี่ยนให้เหมาะสม เป็นกรอบแนวคิดใหม่ที่เรียกว่า “ความมั่นคงแบบองค์รวม” ยุทธศาสตร์ชาติด้านความมั่นคงจึงมีเป้าหมายสำคัญเพื่อบริหารจัดการสถานะแวดล้อมของประเทศให้มีความมั่นคง ปลอดภัย และมีความสงบเรียบร้อยในทุกระดับ ตั้งแต่ระดับชาติ สังคม ชุมชน ไปจนถึงระดับความมั่นคงของมนุษย์ และทุกมิติ ให้มีความพร้อมสามารถรับมือกับภัยคุกคามและภัยพิบัติได้ทุกรูปแบบ และทุกระดับความรุนแรง ควบคู่ไปกับการป้องกันและแก้ไขปัญหาด้านความมั่นคงที่มีอยู่ในปัจจุบัน และที่อาจจะเกิดขึ้นในอนาคต ใช้กลไกการแก้ไขปัญหาแบบบูรณาการทั้งกับส่วนราชการ ภาคเอกชน ประชาสังคม และองค์กรที่ไม่ใช่รัฐ รวมถึงประเทศเพื่อนบ้านและมิตรประเทศทั่วโลก บนพื้นฐานของหลักธรรมาภิบาล เพื่อมุ่งที่จะเอื้ออำนวยประโยชน์ต่อการดำเนินการของยุทธศาสตร์ชาติด้านอื่น ๆ ให้สามารถขับเคลื่อนไปได้ตามทิศทางและเป้าหมายที่กำหนด

เพื่อให้บรรลุเป้าหมายดังกล่าวข้างต้น ยุทธศาสตร์ชาติด้านความมั่นคงจึงได้กำหนดประเด็นยุทธศาสตร์ที่ให้ความสำคัญกับการรักษาความสงบภายในประเทศ เพื่อปรับสภาพแวดล้อมด้านความมั่นคงให้ประเทศมีความสงบเรียบร้อยและสันติสุข ในขณะเดียวกันก็จะต้องมีการป้องกันและแก้ไขปัญหาที่มีผลกระทบต่อความมั่นคงที่มีอยู่ในปัจจุบัน เช่น ปัญหาอาชญากรรม ปัญหาการค้ำมนุษย์ ปัญหาการขาดเสถียรภาพทางการเมือง ปัญหาความไม่สงบในบางพื้นที่ รวมทั้งป้องกันไม่ให้เกิดปัญหาใหม่ เช่น ปัญหาที่เกิดจากความก้าวหน้าทางเทคโนโลยี และนวัตกรรมแบบพลิกผัน ปัญหาการแข่งขันทางการค้าและการย้ายถิ่นของทุนข้ามชาติ นอกจากนี้ เพื่อให้การดำเนินการดังกล่าวสามารถบรรลุผลที่เป็นรูปธรรมทั้งปัจจุบันและในอนาคต จึงมีความจำเป็นที่จะต้องพัฒนาศักยภาพของประเทศให้พร้อมเผชิญภัยคุกคามที่กระทบต่อความมั่นคงของชาติ ด้วยการยกระดับขีดความสามารถของกองทัพ หน่วยงานด้านความมั่นคง รวมทั้งภาครัฐและภาคประชาชน ให้มีความพร้อมและเพียงพอในการป้องกันและรักษาอธิปไตยของประเทศ รวมทั้งสามารถติดตาม ป้องกัน แก้ไข และรับมือกับปัญหาความมั่นคงและภัยพิบัติทุกมิติ ทุกรูปแบบ และทุกระดับ อย่างบูรณาการทั้งภายในประเทศ ตลอดจนบูรณาการความร่วมมือด้านความมั่นคงกับอาเซียนและนานาชาติ รวมถึงองค์กรภาครัฐและที่มีใช้ภาครัฐ เพื่อเสริมสร้างความสงบ สันติสุข ความมั่นคง และความเจริญก้าวหน้า ให้กับประเทศชาติ ภูมิภาค และโลก อย่างยั่งยืน ทั้งนี้ การดำเนินการดังกล่าวจะประสบผลสำเร็จได้จะต้องมีการพัฒนาปรับปรุงกลไกการบริหารจัดการความมั่นคงแบบองค์รวม ให้สามารถทำงานได้อย่างมีประสิทธิภาพและบรรลุผลสำเร็จอย่างเป็นรูปธรรม เป็นประโยชน์ต่อการขับเคลื่อนยุทธศาสตร์ชาติด้านต่าง ๆ ให้สามารถขับเคลื่อนไปได้ตามทิศทางและเป้าหมายที่กำหนดอย่างแท้จริง

ยุทธศาสตร์ชาติด้านความมั่นคงมีเป้าหมายสำคัญในภาพรวมระยะ ๒๐ ปีที่เป็นรูปธรรมชัดเจน คือ “ประเทศชาติมั่นคง ประชาชนมีความสุข” โดยเร่งเสริมสร้างความเข้มแข็งและความรักความสามัคคีปรองดองของคนในชาติ ตลอดจนการปลูกจิตสำนึกด้านความมั่นคงให้เกิดขึ้นในประชาชนทุกระดับ การพัฒนาระบบงานด้านการข่าวให้มุ่งเน้นการบูรณาการข้อมูลข่าวสารด้านความมั่นคงอย่างเป็นระบบ การพัฒนาปรับปรุงกลไกการขับเคลื่อนยุทธศาสตร์ชาติด้านความมั่นคง และกลไกในการป้องกันและแก้ไขปัญหาความมั่นคงให้มี



เอกภาพ มีประสิทธิภาพ และมีการบูรณาการการดำเนินงานอย่างแท้จริง โดยปัญหาความมั่นคงเร่งด่วนที่จะต้องดำเนินการแก้ไข ประกอบด้วย ปัญหาความมั่นคงปลอดภัยในชีวิตและทรัพย์สิน ปัญหายาเสพติด ปัญหาความไม่สงบในพื้นที่จังหวัดชายแดนภาคใต้ ปัญหาอาชญากรรมทางไซเบอร์ และปัญหาการทุจริตในระบบราชการ

## ๒. เป้าหมาย

๒.๑ ประชาชนอยู่ดี กินดี และมีความสุข

๒.๒ บ้านเมืองมีความมั่นคงในทุกมิติและทุกระดับ

๒.๓ กองทัพ หน่วยงานด้านความมั่นคง ภาครัฐ ภาคเอกชน และภาคประชาชน มีความพร้อมในการป้องกันและแก้ไขปัญหาความมั่นคง

๒.๔ ประเทศไทยมีบทบาทด้านความมั่นคงเป็นที่ชื่นชมและได้รับการยอมรับโดยประชาคมระหว่างประเทศ

๒.๕ การบริหารจัดการความมั่นคงมีผลสำเร็จที่เป็นรูปธรรมอย่างมีประสิทธิภาพ

## ๓. ตัวชี้วัด

๓.๑ ความสุขของประชากรไทย

๓.๒ ความมั่นคงปลอดภัยของประเทศ

๓.๓ ความพร้อมของกองทัพ หน่วยงานด้านความมั่นคง และการมีส่วนร่วมของภาครัฐ ภาคเอกชน และภาคประชาชนในการป้องกันและแก้ไขปัญหาความมั่นคง

๓.๔ บทบาทและการยอมรับในด้านความมั่นคงของไทยในประชาคมระหว่างประเทศ

๓.๕ ประสิทธิภาพการบริหารจัดการความมั่นคงแบบองค์รวม

## ๔. ประเด็นยุทธศาสตร์ชาติด้านความมั่นคง

๔.๑ การรักษาความสงบภายในประเทศ เพื่อสร้างเสริมความสงบเรียบร้อยและสันติสุขให้เกิดขึ้นกับประเทศชาติบ้านเมือง ให้สถาบันหลักมีความมั่นคง เป็นจุดศูนย์รวมจิตใจอย่างยั่งยืน ประชาชนอยู่ดีมีสุข มีความมั่นคงปลอดภัยทั้งในชีวิตและทรัพย์สิน สังคมมีความเข้มแข็ง สามัคคีปรองดอง และเอื้อเฟื้อเผื่อแผ่กันพร้อมที่จะร่วมแก้ไขปัญหาของชาติ

๔.๑.๑ การพัฒนาและเสริมสร้างคนในทุกภาคส่วนให้มีความเข้มแข็ง มีความพร้อมตระหนักในเรื่องความมั่นคง และมีส่วนร่วมในการแก้ไขปัญหา เพื่อให้คนไทยทุกคนในทุกภาคส่วน มีความมั่นคงปลอดภัยในชีวิตและทรัพย์สิน มีอาชีพการงานและรายได้ที่เพียงพอ ได้รับโอกาสและความเสมอภาคอย่างเท่าเทียม มีความพร้อมรองรับการเปลี่ยนแปลงในทุกมิติ มีจิตสาธารณะ เห็นแก่ประโยชน์ส่วนรวม เข้าใจปัญหาสำคัญของสังคม มีความรักความสามัคคี ตระหนักและให้ความสำคัญกับความมั่นคงของชาติ และพร้อมเข้ามีส่วนร่วมแก้ไขปัญหาและพัฒนาประเทศ ตลอดจนช่วยเหลือประชาชน โดยการอำนวยความสะดวกอย่างกว้างขวางและครอบคลุม ปลุกฝังจิตสำนึกและคุณสมบัติพื้นฐานคนไทยที่ดีให้บังเกิดผลเป็นรูปธรรม สร้างเสริมความรักความสามัคคี ความตระหนักถึงหน้าที่รับผิดชอบต่อสังคมและประเทศชาติ ตลอดจนการมีส่วนร่วมในการแก้ไขปัญหาความมั่นคงและพัฒนาประเทศ ให้กับทุกภาคส่วนทั้งประชาชน ตำรวจ ทหาร และหน่วยงานด้านความมั่นคงอื่น ๆ ผ่านทางโครงการ กิจกรรม และการรณรงค์ต่าง ๆ ตลอดไปจนถึงการดำเนินการอื่นทุกวิถีทางที่เหมาะสมอย่างต่อเนื่องและจริงจังจนประสบผลสำเร็จเป็นที่ยอมรับอย่างชัดเจน

**๔.๑.๒ การพัฒนาและเสริมสร้างความจงรักภักดีต่อสถาบันหลักของชาติ** เพื่อให้คนในชาติ มีจิตสำนึกรักและหวงแหน มุ่งจงรักภักดี พร้อมธำรงรักษาไว้ซึ่งสถาบันชาติ ศาสนา พระมหากษัตริย์ให้เป็น สิ่งยึดเหนี่ยวและศูนย์รวมจิตใจหนึ่งเดียวกันของคนทั้งชาติ โดยปลูกฝังและสร้างความตระหนักรู้ถึงความสำคัญของ สถาบันหลักของชาติ วัฒนธรรมสร้างความรักและภาคภูมิใจในความเป็นคนไทยและชาติไทย ผ่านทาง กลไกต่าง ๆ รวมถึงการศึกษาประวัติศาสตร์ในเชิงสร้างสรรค์ น้อมนำและเผยแพร่ศาสตร์พระราชา หลักปรัชญา ของเศรษฐกิจพอเพียง รวมถึงแนวทางพระราชดำริต่าง ๆ ให้เกิดความเข้าใจอย่างถ่องแท้ และนำไปประยุกต์ ปฏิบัติใช้อย่างกว้างขวาง จัดกิจกรรมเฉลิมพระเกียรติและพระราชกรณียกิจอย่างสม่ำเสมอ ตลอดจนส่งเสริมให้ ยึดถือหลักคำสอนซึ่งเป็นแก่นแท้หรือคำสอนที่ถูกต้องของศาสนาเป็นแนวทางในการดำเนินชีวิต อุปลักษณ์และ คຸ້ມครองพระพุทธรูปศาสนาอันเป็นศาสนาที่ประชาชนชาวไทยส่วนใหญ่ นับถือมาช้านาน โดยการส่งเสริมและ สนับสนุนการศึกษาและการเผยแพร่หลักธรรมของพระพุทธศาสนาที่จะช่วยพัฒนาทั้งจิตใจและปัญญา รวมทั้งต้อง จัดให้มีมาตรการและกลไกในการป้องกันมิให้มีการบ่อนทำลายพระพุทธศาสนาไม่ว่าในรูปแบบใด การส่งเสริมให้ พุทธศาสนิกชนมีส่วนร่วมในการดำเนินมาตรการหรือกลไกดังกล่าวด้วย ตลอดจนอุปถัมภ์ค้ำจุนศาสนาอื่นให้ มุ่งเน้นการสั่งสอนคนให้เป็นคนดี รักความสงบสันติสุข พร้อมทั้งมีส่วนร่วมในการสร้างความมั่นคงให้กับ ประเทศชาติบ้านเมือง และช่วยเสริมสร้างการอยู่ร่วมกันของคนต่างศาสนาอย่างปรองดอง ไม่ให้เกิดการแบ่งแยก แตกต่าง

**๔.๑.๓ การพัฒนาและเสริมสร้างการเมืองในระบอบประชาธิปไตยอันมีพระมหากษัตริย์ ทรงเป็นประมุขที่มีเสถียรภาพและมีธรรมาภิบาล** เห็นแก่ประโยชน์ของประเทศชาติมากกว่าประโยชน์ ส่วนตน เพื่อให้การบริหารจัดการบ้านเมืองและการปกครองประเทศตามระบอบประชาธิปไตยอันมี พระมหากษัตริย์ทรงเป็นประมุขที่สอดคล้องกับบริบทของไทย เอื้ออำนวยต่อการพัฒนาประเทศให้เจริญ ก้าวหน้าได้อย่างยั่งยืนตามเป้าหมายที่กำหนด รวมทั้งได้ผู้นำและนักการเมืองที่เป็นคนดี คนเก่ง มีความรู้ ความสามารถ มีคุณธรรมสูง และกล้าตัดสินใจ โดยปลูกฝังให้ประชาชนมีความรู้ ความเข้าใจ และมีส่วนร่วมอย่าง ถูกต้องกับการปกครองระบอบประชาธิปไตยอันมีพระมหากษัตริย์ทรงเป็นประมุขในบริบทของไทย ส่งเสริมให้ นักการเมืองมีคุณภาพ เป็นคนดีมีคุณธรรม มีความรู้ความสามารถ เห็นประโยชน์ของประเทศชาติมากกว่า ประโยชน์ส่วนตัวและของพรรคพวกเพื่อนพ้อง เสริมสร้างพรรคการเมืองและสถาบันต่าง ๆ ที่เกี่ยวข้อง ให้มี นโยบาย แนวคิด และการบริหารจัดการที่ดีมีประสิทธิภาพตามหลักธรรมาภิบาลสากล ไปจนถึงพัฒนาปรับปรุง ระบบการเลือกตั้งให้มีประสิทธิภาพ สามารถจัดการเลือกตั้งได้อย่างสุจริตและเที่ยงธรรม มีกลไกแก้ไขปัญหา ความขัดแย้งและสร้างความสามัคคีปรองดอง จนสามารถคัดกรองคนดี คนเก่ง มีความรู้ความสามารถ และกล้า ตัดสินใจ เข้ามาบริหารประเทศให้มุ่งไปสู่การปกครองในระบอบประชาธิปไตยอันมีพระมหากษัตริย์ ทรงเป็นประมุข ที่ประชาชนมีส่วนร่วมอย่างแท้จริงและสอดคล้องเหมาะสมกับสังคมไทย

**๔.๑.๔ การพัฒนาและเสริมสร้างกลไกที่สามารถป้องกันและขจัดสาเหตุของประเด็นปัญหาความ มั่นคงที่สำคัญ** เพื่อให้ประเทศชาติมีกลไกเฉพาะเจาะจงที่มีประสิทธิภาพ สามารถแก้ไขต้นเหตุที่เป็นรากเหง้า ของปัญหาภายในประเทศทั้งปวงให้หมดไป มีการป้องกันและปราบปรามการทุจริตประพฤติมิชอบอย่างจริงจัง และทำให้เกิดความเชื่อมั่นในกระบวนการยุติธรรม โดยพัฒนาปรับปรุงกลไกและหน่วยงาน ด้านความมั่นคงที่มีอยู่เดิม เช่น กองอำนวยการรักษาความมั่นคงภายในราชอาณาจักร ศูนย์ประสานการปฏิบัติ ในการรักษาผลประโยชน์ของชาติทางทะเล เป็นต้น หรือที่ต้องออกแบบใหม่ให้มีประสิทธิภาพ พร้อมรองรับ ปัญหาความมั่นคงทั้งรูปแบบเดิมและรูปแบบใหม่ได้ทุกมิติ กำหนดและเสริมสร้างบทบาทของหน่วยงาน องค์กร หรือคณะกรรมการที่รับผิดชอบอย่างชัดเจน สามารถตรวจสอบวิธีการดำเนินงาน การบูรณาการการ

ปฏิบัติให้สอดคล้อง เกื้อกูล และต่อเนื่องกัน ตลอดไปจนถึงสามารถวิเคราะห์และแก้ไขปัญหาค่าที่สาเหตุได้อย่างแท้จริง

**๔.๒ การป้องกันและแก้ไขปัญหามีผลกระทบต่อความมั่นคง** เพื่อแก้ไขปัญหาค่าเดิมที่มีอยู่อย่างตรงประเด็นจนหมดไปอย่างรวดเร็ว และป้องกันไม่ให้เกิดปัญหาใหม่เกิดขึ้นอันจะส่งผลให้การบริหารจัดการและการพัฒนาประเทศในทุก ๆ ด้าน ดำเนินการไปได้อย่างต่อเนื่องและราบรื่นตามหลักปรัชญาของเศรษฐกิจพอเพียง ซึ่งเป็นกุญแจสำคัญที่จะนำไปสู่การบรรลุเป้าหมายการพัฒนาที่ยั่งยืน

**๔.๒.๑ การแก้ไขปัญหาค่าความมั่นคงในปัจจุบัน** เพื่อให้ปัญหาค่าเดิมที่มีอยู่ได้รับการแก้ไขอย่างจริงจัง จนยุติลง หรือไม่ส่งผลกระทบต่อประเทศชาติ รวมทั้งให้การบริหารและการพัฒนาบ้านเมืองเดินหน้าไปได้อย่างต่อเนื่องและมีประสิทธิภาพ โดยผลักดันการวิเคราะห์หาสาเหตุที่แท้จริงของปัญหาของทุกภาคส่วนในทุกประเด็นอย่างเป็นระบบ ส่งเสริมการหารือ วางแผน และยกระดับวิธีการแก้ไขปัญหาค่าที่อาศัยการผนึกกำลังคนและทรัพยากรให้มีส่วนร่วมแบบบูรณาการอย่างแท้จริง เสริมสร้างความร่วมมือกันระหว่างหน่วยงานหลักและรองในการป้องกัน แก้ไขปัญหา และช่วยเหลือประชาชน ทั้งจากภัยคุกคามและปัญหาค่าที่ส่งผลกระทบต่อความมั่นคงต่าง ๆ เช่น การก่อการร้าย อาชญากรรมทางไซเบอร์ การฟอกเงิน การค้ามนุษย์ การหลบหนีเข้าเมืองโดยผิดกฎหมาย การลักลอบค้าสินค้าเถื่อน การค้าและการแพร่ระบาดของยาเสพติด การขยายอำนาจหรือแข่งขันกันทางเศรษฐกิจอย่างรุนแรง รวมไปถึงปัญหาการรุกเข้ามามีอำนาจอย่างรวดเร็วของทุนขนาดใหญ่ เทคโนโลยียุคใหม่ การย้ายถิ่นของทุนและแรงงานข้ามชาติ ที่จะส่งผลกระทบต่อความมั่นคงของชาติและความมั่นคงของมนุษย์ ปัญหาค่าภัยพิบัติสำคัญ ที่ทำให้จำเป็นต้องมีการบริหารจัดการความมั่นคง รวมไปถึงการส่งเสริมผลักดันหลักการ นโยบาย ยุทธศาสตร์ ตลอดถึงโครงการสำคัญของประเทศให้บรรลุผลสำเร็จตามเป้าหมายที่กำหนด

**๔.๒.๒ การติดตาม เฝ้าระวัง ป้องกัน และแก้ไขปัญหาค่าที่อาจอุบัติขึ้นใหม่** เพื่อให้ทราบสถานการณ์ล่วงหน้า และสามารถแก้ไขปัญหาค่าและภัยคุกคามในอนาคตได้ทันท่วงทีก่อนที่จะลุกลามต่อไป รวมทั้งป้องกันไม่ให้เกิดผลกระทบต่อการบริหารและพัฒนาประเทศ โดยเสริมสร้างศักยภาพและความพร้อมในทุกด้าน ทั้งคน เครื่องมือ ยุทธศาสตร์ แผน งบประมาณ ระบบควบคุมบังคับบัญชา ระบบงานด้านการข่าวกรอง เทคโนโลยี ข้อมูลขนาดใหญ่ ระบบเฝ้าตรวจและแจ้งเตือนต่าง ๆ ของหน่วยงานหลักและหน่วยงานรอง ตั้งแต่ขั้นการติดตาม เฝ้าระวัง แจ้งเตือน วิเคราะห์ กำหนดแนวทางป้องกัน ไปจนถึงขั้นการลงมือแก้ไขปัญหาค่าความมั่นคงที่สำคัญต่าง ๆ รวมทั้งการติดตามและประเมินผลอย่างมีประสิทธิภาพในทุกขั้นตอน เสริมสร้างพลังของประชาชนและชุมชนให้ร่วมกับกำลังตำรวจ ทหาร และหน่วยงานด้านความมั่นคงอื่น ๆ ในการเฝ้าระวัง ป้องกัน และแก้ไขปัญหาค่าสำคัญต่าง ๆ อาทิ ภัยคุกคามทางไซเบอร์ การก่อการร้ายและอาชญากรรมข้ามชาติ การแผ่อิทธิพลทางเศรษฐกิจของมหาอำนาจ และการย้ายถิ่นของทุนข้ามชาติที่อาจกระทบต่อความมั่นคง ไปจนถึงติดตามตรวจสอบการปฏิบัติงานของส่วนราชการต่าง ๆ ให้ดำเนินการไปตามเป้าหมายการบริหารจัดการและพัฒนาประเทศที่กำหนดอย่างราบรื่น

**๔.๒.๓ การสร้างความปลอดภัยและความสันติสุขอย่างถาวรในพื้นที่จังหวัดชายแดนภาคใต้** เพื่อให้ปัญหาค่าความมั่นคงในพื้นที่จังหวัดชายแดนภาคใต้ได้รับการแก้ไขจนเกิดความสงบและสันติสุขอย่างยั่งยืน ประชาชนในพื้นที่มีความปลอดภัยทั้งในชีวิตและทรัพย์สิน อยู่ร่วมกันอย่างสันติสุขในสังคมพหุวัฒนธรรม รวมทั้งได้รับการพัฒนาอย่างเท่าเทียมกันกับภาคอื่น ๆ โดยยกระดับการแก้ไขปัญหาค่าที่ส่งผลกระทบต่อความมั่นคงอย่างมีเอกภาพ ครอบคลุมทุกพื้นที่และทุกกลุ่มเป้าหมาย มีการบูรณาการ ความเชื่อมโยงระหว่างประเด็นเชิงยุทธศาสตร์และเชิงพื้นที่ แผนการดำเนินงาน การลงมือปฏิบัติ

ตลอดถึงการติดตาม ประเมิน และรายงานผลอย่างสอดคล้องต่อเนื่องกันทุกระดับ ส่งเสริมและอำนวยความสะดวก ธุรกรรม ประสิทธิภาพในการแก้ไขปัญหา สภาวะแวดล้อมที่เอื้อต่อการลดความรุนแรง รวมทั้งการมีส่วนร่วม ของประชาชนและภาคประชาสังคมในพื้นที่อย่างเหมาะสม มุ่งเน้นการจัดปัญหาความขัดแย้งและความไม่เป็น ธรรมให้ได้อย่างจริงจังและถาวร ส่งเสริมสังคมพหุวัฒนธรรมในพื้นที่ให้เข้มแข็งจนเป็นพลังสำคัญในการปกป้อง และแก้ไขปัญหาต่าง ๆ ที่จะเกิดขึ้นต่อไป พร้อมเสริมสร้างความเข้าใจกับกลุ่มเห็นต่างตามแนวทางสันติวิธี ผ่าน กลไกต่าง ๆ รวมไปถึงการพูดคุยกันอย่างเป็นมิตร ผลักดันให้มีการยึดถือคำสอนที่ถูกต้องของศาสนามาเป็น แนวทางในการดำเนินชีวิต พร้อมดูแลและป้องกันมิให้มีการบิดเบือนคำสอนของศาสนาไปในทางที่ไม่ถูกต้อง อัน จะนำไปสู่การปฏิบัติที่ส่งผลกระทบต่อความปลอดภัยในชีวิตทรัพย์สินของประชาชน และความมั่นคงของ ประเทศ มีการส่งเสริมให้ภาคประชาสังคมร่วมมือกับภาครัฐในการพัฒนาพื้นที่อย่างเข้มแข็ง ต่อเนื่อง และ สอดคล้องกับความต้องการของทุกกลุ่มประชาชนโดยเฉพาะเยาวชน ตามยุทธศาสตร์พระราชทาน “เข้าใจ เข้าถึง พัฒนา” หลักปรัชญาของเศรษฐกิจพอเพียง รวมทั้งศาสตร์พระราชา รวมถึงการสร้างเสริมโอกาสในการ เข้าถึงการบริการต่าง ๆ ของรัฐให้ทัดเทียมกับภูมิภาคอื่น ๆ

**๔.๒.๔ การรักษาความมั่นคงและผลประโยชน์ทางทรัพยากรธรรมชาติและสิ่งแวดล้อม ทั้งทางบกและทางทะเล** เพื่อให้ผลประโยชน์ที่เกี่ยวข้องกับทรัพยากรธรรมชาติและสิ่งแวดล้อมทั้งทางบก และทางทะเล สามารถดำรงอยู่ได้ มีความอุดมสมบูรณ์ และเป็นประโยชน์ต่อประชาชน สังคม รวมถึง ประเทศชาติอย่างยั่งยืน โดยส่งเสริมศักยภาพและความเข้มแข็งของกองทัพ หน่วยงานเกี่ยวข้อง และภาค ประชาชน ให้สามารถพัฒนาสมุททานุภาพของประเทศ ควบคู่ไปกับการมีส่วนร่วมในกระบวนการสมุทรภิบาล ในการบริหารจัดการ ปกป้อง และดูแลรักษาผลประโยชน์ทั้งมวลของชาติ เสริมสร้างและบริหารจัดการ ความมั่นคงทั้งชายแดนทางบก ทะเลอาณาเขต และเขตเศรษฐกิจจำเพาะของไทยอย่างบูรณาการและเป็นระบบ รวมไปถึงการพัฒนาระบบเฝ้าตรวจติดตาม ระบบตรวจคนเข้าเมือง การสำรวจและจัดทำหลักเขตแดนทางบก และการเจรจาเพื่อแก้ไขปัญหาเขตแดนทางทะเล สร้างเสริมให้เจ้าหน้าที่รัฐมีบทบาทและขีดความสามารถที่ เหมาะสม มีการดำเนินการต่าง ๆ และสอดส่องดูแลอย่างต่อเนื่อง กำหนดพื้นที่อนุรักษ์อย่างถูกต้องและเป็น ระบบ สร้างความตระหนักรู้ให้แก่ประชาชนในเรื่องการให้ความสำคัญกับฐานทรัพยากรธรรมชาติและ สิ่งแวดล้อมของประเทศ การจัดสรรทรัพยากรอย่างเป็นธรรม ตลอดถึงแนวพระราชดำริในการอนุรักษ์ พัฒนา พื้นฟู ปกป้อง และดูแลรักษาทรัพยากรธรรมชาติ จนเกิดความรัก ห่วงแหน และมีส่วนร่วมในการดำเนินการต่าง ๆ อย่างเข้มแข็งยั่งยืน

**๔.๓ การพัฒนาศักยภาพของประเทศให้พร้อมเผชิญภัยคุกคามที่กระทบต่อความมั่นคงของชาติ** เพื่อ ยกระดับขีดความสามารถของกองทัพและหน่วยงานด้านความมั่นคงทั้งระบบของประเทศ ให้มีความพร้อมในการ ปกป้องและรักษาอธิปไตยของประเทศ รวมทั้งสามารถติดตาม ป้องกัน แก้ไข และรับมือกับปัญหา ความมั่นคงทุกมิติทุกรูปแบบและทุกระดับแบบบูรณาการให้มีความพร้อมและเพียงพอต่อการป้องกันภัยคุกคาม ทุกมิติ ทุกรูปแบบ และทุกระดับความรุนแรง

**๔.๓.๑ การพัฒนาระบบงานข่าวกรองแห่งชาติแบบบูรณาการอย่างมีประสิทธิภาพ** เพื่อให้สามารถ ติดตาม แจ้งเตือน ระวังภัยภัย และป้องกันปัญหาและภัยคุกคามได้อย่างมีประสิทธิภาพ สามารถประเมิน สถานการณ์ได้ถูกต้อง แม่นยำ และทันเวลา โดยเสริมสร้าง พัฒนา และบูรณาการขีดความสามารถ ของระบบงานข่าวกรอง หน่วยงานข่าวกรอง และประชาคมข่าวกรองในประเทศให้ทันสมัย ทันสถานการณ์ ทั้งด้านศักยภาพของบุคลากร ยุทโธปกรณ์ เทคโนโลยี และระบบข้อมูลขนาดใหญ่ สามารถครอบคลุมการใช้งาน ได้อย่างครบถ้วนและต่อเนื่อง มีการบูรณาการข้อมูลและนำผลผลิตด้านข่าวกรองไปใช้ในการบริหารจัดการ

ปัญหาและความมั่นคงของชาติในทุกมิติและทุกด้าน รวมทั้งให้มีการเสริมสร้างความร่วมมือกับภาคประชาชน ในรูปแบบประชารัฐ และประชาคมข่าวกรองต่างประเทศอย่างแน่นแฟ้น

**๔.๓.๒ การพัฒนาและฝึกพลังอำนาจแห่งชาติ กองทัพและหน่วยงานความมั่นคง รวมทั้งภาครัฐและภาคประชาชน ให้พร้อมป้องกันและรักษาอธิปไตยของประเทศ และเผชิญกับภัยคุกคามได้ทุกมิติทุกรูปแบบ และทุกระดับ** เพื่อให้ทรัพยากรที่สำคัญและจำเป็นทั้งปวงของกองทัพและหน่วยงานความมั่นคง ได้รับการพัฒนา เสริมสร้างศักยภาพ ให้มีความพร้อม เพียงพอ และเป็นรูปธรรม ทั้งคน เครื่องมือ ยุทธโศปกรณ์ รวมทั้งระบบ บริหารจัดการในการป้องกันประเทศ และการป้องกันภัยคุกคามทุกมิติ ทุกรูปแบบ และทุกระดับความรุนแรง ตลอดจนการป้องกันและบรรเทาสาธารณภัย สามารถระดมทรัพยากรได้อย่างเป็นระบบและมีขั้นตอนชัดเจน ส่งผลให้สามารถปกป้องอธิปไตยและแก้ไขปัญหาความมั่นคงได้ทุกมิติทุกรูปแบบและทุกระดับ โดยการจัดทำ แผนพัฒนาและฝึกกำลังทรัพยากรรวมถึงขีดความสามารถทั้งปวงของกองทัพ หน่วยงานด้านความมั่นคงทั้ง ภาครัฐ ภาคเอกชน และภาคประชาชน ที่มีประสิทธิภาพเป็นรูปธรรมชัดเจน มีการประเมินขีดความสามารถของ แต่ละหน่วยงานที่เกี่ยวข้องอย่างจริงจัง พร้อมพัฒนาคน โครงสร้างกำลังรบ และยุทธโศปกรณ์ ให้เหมาะสมเพียงพอและเป็นรูปธรรม สามารถรับมือกับภัยคุกคามได้ทุกมิติ ทุกรูปแบบ และทุกระดับความรุนแรง ยกระดับการฝึกพร้อมให้เป็นแบบบูรณาการที่ทันสมัย มีความสมบูรณ์ พร้อมนำไปปฏิบัติได้กับสถานการณ์จริง เสริมสร้างความสัมพันธ์ในการปฏิบัติการร่วมและการป้องกันภัยคุกคามด้านความมั่นคงกับเพื่อนบ้านและมิตร ประเทศ มิให้เกิดข้อขัดแย้งหรือปัญหาเกี่ยวกับเขตแดนทางบกและอาณาเขตทางทะเล พร้อมทั้งมีกลไกแก้ไข ปัญหาความเห็นต่างหรือความขัดแย้ง ผ่านทางการเจรจาและมาตรการทางการทูต ตลอดไปจนถึงการส่งเสริม การวิจัยและพัฒนาวิทยาศาสตร์และเทคโนโลยีป้องกันประเทศ การพลังงานทหาร กิจการอวกาศ เทคโนโลยี สารสนเทศและการสื่อสารอย่างต่อเนื่อง เพื่อสร้างหลักประกันให้ประเทศไทยก้าวไปสู่การมีอุตสาหกรรมป้องกัน ประเทศแบบอัจฉริยะในอนาคต มีเทคโนโลยีเป็นของตนเอง สามารถแข่งขัน และลดการพึ่งพาหรือนำเข้าจาก ต่างประเทศได้อย่างเหมาะสม รวมทั้งสามารถสนับสนุนนโยบายและยุทธศาสตร์สำคัญของประเทศได้

**๔.๓.๓ การพัฒนาระบบเตรียมพร้อมแห่งชาติและการบริหารจัดการภัยคุกคามให้มีประสิทธิภาพ** เพื่อให้มีความพร้อมเผชิญกับสภาวะไม่ปกติ ภัยคุกคามทุกมิติทุกรูปแบบและทุกระดับ รวมทั้งภัยพิบัติและภัย คุกคามรูปแบบต่าง ๆ ได้อย่างแท้จริง โดยพัฒนาปรับปรุงนโยบาย แนวทาง ระบบ กลไกการบริหารจัดการ ตลอดถึงแผนการปฏิบัติที่เกี่ยวข้องทั้งปวงให้ชัดเจน มีประสิทธิภาพ ครอบคลุม และพร้อมรองรับภัยทุกประเภท ทั้งในปัจจุบันและอนาคต ผลักดันให้ทุกภาคส่วนมีการฝึกพร้อมกันในทุกขั้นตอนอย่างต่อเนื่องจริงจังจนสามารถ ปฏิบัติได้จริง เสริมสร้างความร่วมมือกันอย่างบูรณาการของทุกภาคส่วนทั้งภายในและภายนอกประเทศ ให้มี ประสิทธิภาพชัดเจนเป็นรูปธรรม ยกระดับการแบ่งปันข้อมูล ทรัพยากร การพัฒนาเทคโนโลยี และการฝึกอบรม ให้ทุกส่วนรู้จักและเข้าใจขั้นตอนการปฏิบัติต่าง ๆ อย่างแท้จริง สามารถสนับสนุนการบริหารจัดการได้ทุก รูปแบบตั้งแต่ในระดับชาติไปจนถึงระดับท้องถิ่น ตลอดถึงพัฒนาปรับปรุงกฎหมายและกระบวนการที่เกี่ยวข้องให้ มีความทันสมัยสอดคล้องกับบริบทที่เปลี่ยนแปลงไป

**๔.๔ การบูรณาการความร่วมมือด้านความมั่นคงกับอาเซียนและนานาชาติ รวมถึงองค์กรภาครัฐและที่มีใช้ ภาครัฐ** เพื่อสร้างเสริมความสงบ สันติสุข ความมั่นคง และความเจริญก้าวหน้าให้กับประเทศชาติ ภูมิภาค และ โลก อย่างยั่งยืน รวมทั้งส่งเสริมให้เกิดความร่วมมือระหว่างประเทศที่จะรองรับปัญหาาร่วมกันได้

**๔.๔.๑ การเสริมสร้างและรักษาคุณภาพสภาวะแวดล้อมระหว่างประเทศ** เพื่อให้เกิด ความสันติสุข มั่นคง และสมดุลสำหรับทุกฝ่าย ให้ทุกประเทศพร้อมเข้ามีส่วนร่วมในการประสานและปฏิบัติ

ภารกิจต่าง ๆ อย่างมีประสิทธิภาพ รวมทั้งมุ่งแบ่งปันและใช้ประโยชน์จากข้อมูลข่าวสารด้านความมั่นคงร่วมกัน อันจะนำไปสู่ความร่วมมือในการแก้ไขปัญหาต่าง ๆ อย่างราบรื่นและยั่งยืน โดยส่งเสริมปฏิสัมพันธ์ในทุกระดับ และทุกด้านกับนานาประเทศ โดยเฉพาะประเทศมหาอำนาจและประเทศที่มีความสำคัญทางยุทธศาสตร์ในมิติต่าง ๆ อย่างสมดุล พัฒนาและเสริมสร้างระบบ กลไก มาตรการ ตลอดถึงความร่วมมือระหว่างประเทศที่เป็นประโยชน์กับประเทศไทยให้สามารถดำเนินไปได้อย่างมีประสิทธิภาพ สนับสนุนการแลกเปลี่ยน แบ่งปัน และใช้ประโยชน์จากข้อมูลข่าวสารด้านความมั่นคงร่วมกันอย่างกว้างขวางและต่อเนื่อง ผลักดันการหารือทั้งแบบทวิภาคีและพหุภาคีในทุกระดับอย่างสร้างสรรค์ รวมทั้งเสริมสร้างความสัมพันธ์ ความไว้วางใจ เชื่อใจ ไปจนถึงความตระหนักรู้ในการแก้ไขปัญหาต่าง ๆ พร้อมทั้งลดความหวาดระแวงระหว่างกัน โดยอาศัยการแลกเปลี่ยนการเยือนในระดับต่าง ๆ และการจัดเวทีสนทนาแลกเปลี่ยนความคิดเห็น จนทำให้บรรยากาศการดำเนินการระหว่างประเทศในทุกเรื่องทุกขั้นตอน ดำเนินไปได้อย่างราบรื่น ต่อเนื่อง และมีเสถียรภาพอย่างแท้จริง

**๔.๔.๒ การเสริมสร้างและธำรงไว้ซึ่งสันติภาพและความมั่นคงของภูมิภาค** เพื่อให้ประเทศในภูมิภาคอยู่ร่วมกันอย่างสันติสุข สามารถแก้ไขปัญหาาร่วมกันได้อย่างสันติวิธี และร่วมมือกันเพื่อการพัฒนาให้เป็นไปตามเป้าหมายการพัฒนาอย่างยั่งยืน โดยส่งเสริมความเป็นปึกแผ่นของประชาคมอาเซียน และความเป็นแกนกลางของอาเซียนอย่างจริงจังและต่อเนื่อง สร้างความสัมพันธ์ที่ดีในระหว่างประชาชนในทุกมิติและทุกระดับ ทำการแลกเปลี่ยนและส่งเสริมความร่วมมือระหว่างกันอย่างแน่นแฟ้นในทุก ๆ ด้าน ทั้งทางเศรษฐกิจ สังคมและวัฒนธรรม การเมืองและความมั่นคง วิทยาศาสตร์เทคโนโลยี รวมถึงทรัพยากรธรรมชาติและสิ่งแวดล้อมกับมิตรประเทศ ซึ่งได้แก่ ประเทศสมาชิกอาเซียนทั้งหมด ประเทศสำคัญในภูมิภาค และนานาประเทศทั่วโลก รวมทั้งกรอบความร่วมมือด้านความมั่นคงระดับภูมิภาคอื่น ๆ ที่จะช่วยสร้างเสริมเสถียรภาพในภูมิภาค ตลอดจนผลักดันและเผยแพร่การพัฒนามาตามหลักปรัชญาของเศรษฐกิจพอเพียงและศาสตร์พระราชาให้เป็นที่เข้าใจและมีการนำไปประยุกต์ใช้อย่างกว้างขวางและต่อเนื่องในภูมิภาค อันจะนำไปสู่การบรรลุเป้าหมายการพัฒนาอย่างยั่งยืนร่วมกันต่อไป

**๔.๔.๓ การร่วมมือทางการพัฒนากับประเทศเพื่อนบ้าน ภูมิภาค โลก รวมถึงองค์กรภาครัฐและที่มิใช่ภาครัฐ** เพื่อให้ความมั่นคงในภาพรวมทั้งในระดับประเทศ ภูมิภาค และโลก มีการพัฒนาไปสู่สันติสุขอย่างแท้จริง เป็นรูปธรรม และยั่งยืน โดยผลักดันส่งเสริมให้การดำเนินการและความร่วมมือระหว่างประเทศเป็นไปตามหลักการปฏิบัติสากล กฎหมาย และความตกลงระหว่างประเทศ พร้อมคำนึงถึงความสัมพันธ์ที่ดีระหว่างรัฐต่อรัฐ เอกชนต่อเอกชน และประชาชนต่อประชาชน สร้างเสริมความร่วมมือกับนานาชาติในการป้องกันและระงับภัยคุกคามทุกรูปแบบ พร้อมพัฒนาความร่วมมือ และช่วยเหลือซึ่งกันและกันในทุกระดับของอนุภูมิภาคแม่น้ำโขง อาเซียน รวมถึงระหว่างมิตรประเทศในกรณีเกิดวิกฤตการณ์สำคัญ อาทิ ความอดอยากภัยพิบัติขนาดใหญ่ ฯลฯ ส่งเสริมบทบาทของไทยในเวทีความมั่นคงระหว่างประเทศและการรักษาสันติภาพของสหประชาชาติให้นานาประเทศตระหนักและให้การยอมรับถึงความสำคัญ รวมไปถึงการเสริมสร้างพลังบวกหรืออำนาจแบบนุ่มนวลของไทย โดยอาศัยการส่งเสริมและเผยแพร่ภาพลักษณ์ที่ดีและวัฒนธรรมประเพณีไทย ปรัชญาของเศรษฐกิจพอเพียง ศาสตร์พระราชา ความนิยมวิถีไทย สินค้าไทย ฯลฯ ผ่านความสัมพันธ์ทุกรูปแบบทุกระดับและทุกช่องทาง

**๔.๕ การพัฒนาไกลการบริหารจัดการความมั่นคงแบบองค์รวม** เพื่อให้กลไกสำคัญต่าง ๆ ทำงานได้อย่างมีประสิทธิภาพ สามารถส่งเสริมและสนับสนุนการบริหารและพัฒนาประเทศได้อย่างแท้จริงเป็นรูปธรรม มีการใช้หลักธรรมาภิบาล และการบังคับใช้กฎหมายอย่างเคร่งครัดและมีประสิทธิภาพ สามารถจัด

ปัญหาการทุจริตและประพฤติมิชอบอย่างจริงจัง เกิดความมั่นใจได้ว่าหน่วยงานรับผิดชอบทั้งหลักและรองพร้อมรับมือกับภัยคุกคามทุกรูปแบบทั้งในปัจจุบันและอนาคต

**๔.๕.๑ การพัฒนากลไกให้พร้อมสำหรับการติดตาม เฝ้าระวัง แจ้งเตือน ป้องกัน และแก้ไขปัญหาความมั่นคงแบบองค์รวมอย่างเป็นรูปธรรม** เพื่อให้เกิดความพร้อมรองรับปัญหาได้ทุกรูปแบบทุกระดับและทุกช่วงเวลาอย่างครบถ้วนสมบูรณ์และมีเอกภาพ โดยเสริมสร้างพร้อมทั้งยกระดับกลไก หน่วยงาน เช่น กองทัพอากาศ กองอำนาจการรักษาความมั่นคงภายในราชอาณาจักร ศูนย์ประสานการปฏิบัติในการรักษาผลประโยชน์ของชาติทางทะเล เป็นต้น และกฎหมายที่มีอยู่เดิมหรือที่พัฒนาขึ้นใหม่ ผ่านทางการบูรณาการความร่วมมือและการปฏิบัติกับทุกภาคส่วน มีเป้าหมายและตัวชี้วัดที่ชัดเจนเป็นรูปธรรม พัฒนาการวางแผนและเตรียมความพร้อมในทุก ๆ ด้าน กำหนดหน่วยงานและตัวผู้รับผิดชอบในทุกระดับ พร้อมฝึกรองรับปัญหา สัมมนาระดมความคิดเห็น ตลอดจนให้การสนับสนุนในทุกด้าน อย่างต่อเนื่องจริงจังตั้งแต่ยามปกติหรือยามสงบ มีการตรวจสอบและประเมินผลอย่างต่อเนื่องตามหลักธรรมาภิบาลที่สอดคล้องกับบริบทและความก้าวหน้าของยุคสมัย พร้อมทั้งสามารถสร้างความเชื่อมโยงกันทั้งระบบ รวมไปถึงความเชื่อมโยงกับทุกภาคีเครือข่ายที่เกี่ยวข้อง และให้ความสำคัญกับการมีส่วนร่วมของทุกภาคส่วนอย่างจริงจังและมีประสิทธิภาพ

**๔.๕.๒ การบริหารจัดการความมั่นคงให้อำนาจต่อการพัฒนาประเทศในมิติอื่น ๆ** เพื่อให้การพัฒนาประเทศตามยุทธศาสตร์ชาติสามารถขับเคลื่อนไปได้ตามแผน อย่างมีประสิทธิภาพ เป็นรูปธรรม และไม่ส่งผลกระทบต่อความมั่นคงของชาติ โดยพัฒนาส่งเสริมการวางแผนคู่ขนานแบบบูรณาการให้สอดคล้องรองรับยุทธศาสตร์ชาติในทุก ๆ ด้าน รวมไปถึงการพัฒนาประเทศที่เกี่ยวข้องในทุกมิติอย่างครบถ้วนสมบูรณ์และมีประสิทธิภาพ เสริมสร้างผลักดันการบริหารจัดการตลอดถึงการบูรณาการการดำเนินการในทุกด้านให้ประสานสอดคล้องและสามารถปฏิบัติร่วมกันได้อย่างใกล้ชิดระหว่างหน่วยงานด้านความมั่นคง ด้านเศรษฐกิจ และด้านอื่น ๆ ที่เกี่ยวข้อง พร้อมทั้งครอบคลุมการสร้างความมั่นคงให้กับประเทศชาติในทุกมิติอย่างยั่งยืน

**๔.๕.๓ การพัฒนากลไกและองค์กรขับเคลื่อนยุทธศาสตร์ชาติด้านความมั่นคง** เพื่อให้การดำเนินการของยุทธศาสตร์ชาติด้านความมั่นคงบรรลุผลสำเร็จอย่างมีประสิทธิภาพ เอกภาพ และเป็นรูปธรรมตามเป้าหมายที่กำหนด โดยให้สำนักงานสภาความมั่นคงแห่งชาติพัฒนาและเสริมสร้างหน่วยงานบุคลากร เครื่องมือ ระบบการบริหาร และการจัดสรรงบประมาณในการขับเคลื่อนยุทธศาสตร์ชาติด้านความมั่นคงที่มีอยู่ ให้เกิดประสิทธิภาพและเกิดการบูรณาการความร่วมมือของทุกภาคส่วน รวมทั้งมีความพร้อมมีขีดความสามารถที่ทันสมัย เหมาะสม เพียงพอ และคล่องตัว มีเอกภาพในการบริหารจัดการที่ชัดเจน ตลอดถึงมีบทบาทสำคัญในการรับผิดชอบดูแลปัญหาความมั่นคงทุกมิติในระดับนโยบาย พร้อมรองรับบริบทที่จะเปลี่ยนแปลงไปในอนาคตได้อย่างมีประสิทธิภาพ จนสามารถบรรลุผลสำเร็จได้ตามยุทธศาสตร์ที่กำหนดอย่างแท้จริง

## ยุทธศาสตร์ชาติด้านการสร้างความสามารถในการแข่งขัน

### ๑. บทนำ

ในช่วง ๒ ทศวรรษที่ผ่านมา ประเทศไทยเผชิญกับความท้าทายในการพัฒนาเพื่อเสริมสร้างความสามารถทางเศรษฐกิจของประเทศอย่างต่อเนื่อง อาทิ ปัจจัยด้านความผันผวนของเศรษฐกิจโลก กฎ ระเบียบระหว่างประเทศที่เกี่ยวข้องกับการแข่งขันทางการค้า ทักษะความสามารถของแรงงาน โครงสร้างประชากรที่เข้าสู่สังคมสูงวัย และเทคโนโลยีที่มีการพัฒนาอย่างรวดเร็วที่ส่งผลให้ภาคเกษตรกรรม อุตสาหกรรม และภาคบริการต้องปรับตัวให้สอดคล้องกับความต้องการของผู้บริโภค รูปแบบการค้าที่เปลี่ยนแปลงไป รวมทั้งการเปลี่ยนแปลงเชิงนโยบาย การพัฒนาของประเทศต่าง ๆ ในภูมิภาคที่ทำให้เกิดการลงทุนจากนักลงทุนต่างประเทศมากขึ้น โดยเฉพาะประเทศในภูมิภาคเอเชียตะวันออกเฉียงใต้ ซึ่งจากสถานการณ์การเปลี่ยนแปลงในอนาคต อาทิ เศรษฐกิจโลก โครงสร้างประชากร เทคโนโลยี จะทำให้ประเทศไทยเผชิญความท้าทายมากขึ้นในการเสริมสร้างความสามารถในการแข่งขันของประเทศในระยะต่อไป

ในการพัฒนาเพื่อเสริมสร้างความสามารถของประเทศในระยะต่อไปโดยยึดเป้าหมายในการยกระดับประเทศไทยให้มีความมั่นคง มั่งคั่ง ยั่งยืน เป็นประเทศพัฒนาแล้ว ด้วยการพัฒนาตามหลักปรัชญาของเศรษฐกิจพอเพียง โดยจำเป็นต้องปรับโครงสร้างทางเศรษฐกิจทั้งระบบเพื่อสร้างภูมิคุ้มกันและส่งผลให้เกิดการยกระดับรายได้ และในขณะเดียวกันการพัฒนาดังกล่าวจะต้องส่งผลให้ความเหลื่อมล้ำลดลง ดังนั้น การพัฒนาประเทศในระยะต่อไป จำเป็นอย่างยิ่งที่ ประเทศไทย จะต้องสร้างเครื่องยนต์ ทางเศรษฐกิจใหม่ที่จะช่วยยกระดับการพัฒนาประเทศไปสู่เป้าหมายที่ตั้งไว้ ซึ่งการพัฒนาในช่วง ๒๐ ปีข้างหน้า จะมุ่งเน้นการวิจัย พัฒนานวัตกรรม และนำเทคโนโลยีใหม่มาปรับใช้และต่อยอดภาคการผลิตและบริการในปัจจุบัน เพื่อเพิ่มผลิตภาพ และสร้างมูลค่าเพิ่ม รวมทั้งการปรับโครงสร้างภาคการผลิตและบริการในปัจจุบันไปสู่ภาคการผลิตและบริการใหม่ที่มีศักยภาพ การพัฒนารูปแบบการค้าให้สอดคล้องกับเทคโนโลยีที่เปลี่ยนแปลงไป การส่งเสริมให้เกิดสังคมผู้ประกอบการ การพัฒนาทักษะและความสามารถของแรงงาน

ดังนั้น เพื่อยกระดับการพัฒนาประเทศให้เป็นประเทศที่มีรายได้สูงได้อย่างประสบความสำเร็จใน ๒๐ ปี ประเทศไทยจึงจำเป็นต้องมีการขยายตัวและการเติบโตทางเศรษฐกิจที่ต่อเนื่อง รวมทั้งมีขีดความสามารถทางการแข่งขันที่เพิ่มขึ้นในเวทีสากล ยุทธศาสตร์ชาติด้านการสร้างความสามารถในการแข่งขันสำหรับประเทศไทยจึงได้มุ่งพัฒนาบนพื้นฐานแนวคิด ๓ ประการ ได้แก่ (๑) “ต่อยอดอดีต” โดยมองกลับไปที่รากเหง้าทางเศรษฐกิจ อัตลักษณ์ วัฒนธรรม ประเพณี วิถีชีวิต และจุดเด่นทางทรัพยากรธรรมชาติที่หลากหลาย รวมทั้งความได้เปรียบเชิงเปรียบเทียบของประเทศในด้านอื่น ๆ นำมาประยุกต์ผสมผสานกับเทคโนโลยีและนวัตกรรม เพื่อให้สอดคล้องกับบริบทของเศรษฐกิจและสังคมโลกสมัยใหม่ (๒) “ปรับปัจจุบัน” เพื่อปูทางสู่ออนาคต ผ่านการพัฒนาโครงสร้างพื้นฐานของประเทศในมิติต่าง ๆ ทั้งโครงข่ายระบบคมนาคมและขนส่ง โครงสร้างพื้นฐานวิทยาศาสตร์ เทคโนโลยี และดิจิทัล และการปรับสภาพแวดล้อมให้เอื้อต่อการพัฒนาอุตสาหกรรมและบริการอนาคต และ (๓) “สร้างคุณค่าใหม่ในอนาคต” ด้วยการเพิ่มศักยภาพของผู้ประกอบการ พัฒนาคมนรุ่นใหม่ รวมถึงปรับโมเดลธุรกิจ เพื่อตอบสนองต่อความต้องการของตลาด ผสมผสานกับยุทธศาสตร์ที่รองรับอนาคต บนพื้นฐานของการต่อยอดอดีตและปรับปัจจุบัน พร้อมทั้งการส่งเสริมและสนับสนุนจากภาครัฐ จะทำให้ประเทศไทยสามารถสร้างฐานรายได้และการจ้างงานใหม่ ขยายโอกาสทางการค้าและการลงทุนในเวทีโลก ควบคู่ไปกับการยกระดับรายได้และการกินดีอยู่ดี รวมถึงการเพิ่มขึ้นของคนชั้นกลางในประเทศได้ในคราวเดียวกัน



ยุทธศาสตร์ชาติด้านการสร้างความสามารถในการแข่งขันจึงกำหนดแนวทางการพัฒนาที่ให้ความสำคัญกับการพัฒนากลไกขับเคลื่อนเศรษฐกิจเพื่ออนาคตที่สามารถสร้างมูลค่าเพิ่มได้ทั้งในภาคเกษตร อุตสาหกรรมและบริการและการท่องเที่ยว โดยให้ประเทศสามารถยกระดับการผลิตทางการเกษตรเพื่อสร้างมูลค่าให้สูงขึ้น

ขณะที่มีอุตสาหกรรมและบริการแห่งอนาคตที่จะเป็นกลไกขับเคลื่อนประเทศไทยไปสู่ประเทศพัฒนาแล้ว ด้วยนวัตกรรมและเทคโนโลยีแห่งอนาคต รวมทั้งรักษาการเป็นจุดหมายปลายทางของการท่องเที่ยวระดับโลก ในขณะที่เดียวกันจำเป็นต้องพัฒนาปัจจัยสนับสนุนต่าง ๆ ทั้งในส่วนของโครงสร้างพื้นฐานทางกายภาพในด้านโครงข่ายคมนาคม พื้นที่และเมือง รวมถึงเทคโนโลยี และโครงสร้างพื้นฐานทางเศรษฐกิจ เพื่ออำนวยความสะดวกและลดต้นทุนในการเคลื่อนย้ายสินค้า บริการ เงินทุน บุคลากร และเชื่อมโยงประเทศไทยกับประชาคมโลก และรับมือกับการเปลี่ยนแปลงสู่อนาคต

## ๒. เป้าหมาย

๒.๑ ประเทศไทยเป็นประเทศที่พัฒนาแล้ว เศรษฐกิจเติบโตอย่างมีเสถียรภาพและยั่งยืน

๒.๒ ประเทศไทยมีขีดความสามารถในการแข่งขันสูงขึ้น

## ๓. ตัวชี้วัด

๓.๑ รายได้ประชาชาติ การขยายตัวของผลิตภัณฑ์มวลรวมภายในประเทศ และการกระจายรายได้

๓.๒ ผลผลิตภาพการผลิตของประเทศ ทั้งในปัจจัยการผลิตและแรงงาน

๓.๓ การลงทุนเพื่อการวิจัยและพัฒนา

๓.๔ ความสามารถในการแข่งขันของประเทศ

## ๔. ประเด็นยุทธศาสตร์ชาติด้านการสร้างความสามารถในการแข่งขัน

๔.๑ การเกษตรสร้างมูลค่า ประเทศไทยเป็นหนึ่งในผู้เล่นสำคัญด้านการผลิตและการค้าสินค้าเกษตรในเวทีโลกด้วยพื้นฐานทางพืชเกษตรเขตร้อน และมีข้อได้เปรียบด้านความหลากหลายทางชีวภาพที่สามารถพัฒนาต่อยอดโครงสร้างธุรกิจการเกษตรด้วยการสร้างมูลค่าเพิ่ม เน้นเกษตรคุณภาพสูงและขับเคลื่อนการเกษตรด้วยเทคโนโลยีและนวัตกรรม ที่ให้ความสำคัญกับการเพิ่มผลผลิตภาพการผลิตทั้งเชิงปริมาณและมูลค่า และความหลากหลายของสินค้าเกษตร เพื่อรักษาฐานรายได้เดิมและสร้างฐานอนาคตใหม่ที่สร้างรายได้สูง ทั้งเกษตรอัตลักษณ์พื้นถิ่น เกษตรปลอดภัย เกษตรชีวภาพ เกษตรแปรรูป และเกษตรอัจฉริยะ เพื่อให้เกษตรกรมีรายได้สูงขึ้น

๔.๑.๑ เกษตรอัตลักษณ์พื้นถิ่น ส่งเสริมการนำอัตลักษณ์พื้นถิ่นและภูมิปัญญาท้องถิ่นของไทยมาเป็นผลิตภัณฑ์การเกษตร รวมทั้งสินค้าที่ได้รับการรับรองสิ่งบ่งชี้ทางภูมิศาสตร์ โดยส่งเสริมการนำอัตลักษณ์พื้นถิ่นและภูมิปัญญาท้องถิ่นของไทยมาใช้ในการผลิตสินค้าและผลิตภัณฑ์การเกษตรที่มีมูลค่าเพิ่มสูง เป็นสินค้าเกษตรชนิดใหม่ ให้รองรับความต้องการของตลาดยุคใหม่ เพื่อส่งเสริมเศรษฐกิจของท้องถิ่น และสร้างจุดเด่น ความแตกต่างของสินค้าเกษตรไทยในตลาดโลกเพื่อตอบสนองความต้องการของผู้บริโภคที่แตกต่างกันในประเทศต่าง ๆ ได้ พร้อมทั้งส่งเสริมการประยุกต์ใช้ภูมิปัญญาและเทคโนโลยีในการพัฒนากระบวนการผลิตและบรรจุภัณฑ์ เพื่อให้มีสินค้าอัตลักษณ์พื้นถิ่นออกสู่ตลาดสม่ำเสมอ รวมถึงสินค้าเกษตรนอกฤดูฤดูกาลพัฒนาคุณภาพผลิตภัณฑ์เกษตรอัตลักษณ์พื้นถิ่นให้ได้รับการรับรองมาตรฐานทั้งระดับในประเทศและต่างประเทศ การส่งเสริมการขึ้นทะเบียนรับรองสิ่งบ่งชี้ทางภูมิศาสตร์ การส่งเสริมการสร้างแบรนด์สินค้าของเกษตรอัตลักษณ์พื้นถิ่น และการสร้างความต้องการของสินค้าด้วยการสร้างเรื่องราวของสินค้าให้เป็นที่รู้จัก

และยอมรับในคุณภาพทั้งในประเทศและต่างประเทศ รวมทั้งการผลักดันการส่งออกสินค้าเกษตรอัตลักษณ์ไทย และสินค้าที่ได้รับการรับรองสิ่งบ่งชี้ทางภูมิศาสตร์ และพืชผลเกษตรและผลไม้เขตร้อนอื่น ๆ สู่ตลาดโลก

**๔.๑.๒ เกษตรปลอดภัย** สร้างความตระหนักแก่ผู้ผลิตและผู้บริโภคทั่วโลกในเรื่องความสำคัญของมาตรฐานระบบการจัดการความปลอดภัยของอาหาร ภูมิใจและวางกรอบให้เกษตรกรและผู้ผลิตทำการผลิตสินค้าที่สอดคล้องกับมาตรฐาน และเข้าสู่ระบบมาตรฐานการจัดการคุณภาพทางการเกษตรที่ได้รับการรับรองจากสถาบันที่มีความน่าเชื่อถือ พร้อมทั้งให้ความรู้เกษตรกรด้านกระบวนการผลิตตามมาตรฐานสากลเพื่อมุ่งสู่การเลิกใช้สารเคมีในภาคเกษตร การเพิ่มพื้นที่และปริมาณการผลิตเกษตรอินทรีย์ในระยะต่อไป โดยส่งเสริมการถ่ายทอดองค์ความรู้แก่เกษตรกรในการทำเกษตรปลอดภัย และเปลี่ยนผ่านไปสู่การทำเกษตรอินทรีย์ ตลอดจนสนับสนุนกลไกทางการตลาดแก่เกษตรกรที่ต้องการทำการเกษตรอินทรีย์ การพัฒนาระบบการตรวจรับรองคุณภาพและมาตรฐานสินค้าเกษตรอินทรีย์ของไทย รวมถึงระบบตรวจสอบย้อนกลับ สำหรับการตรวจสอบที่มาของสินค้าในทุกขั้นตอนให้เป็นไปตามมาตรฐานอันเป็นที่ยอมรับของตลาดทั้งในประเทศและต่างประเทศ

**๔.๑.๓ เกษตรชีวภาพ** ส่งเสริมการใช้ประโยชน์จากความหลากหลายทางชีวภาพของประเทศในการสร้างมูลค่าเพิ่มของภาคการผลิต และนำไปสู่การผลิตและพัฒนาผลิตภัณฑ์มูลค่าสูงจากฐานเกษตรกรรมและฐานทรัพยากรชีวภาพ และสร้างความมั่นคงของประเทศทั้งด้านอาหารและสุขภาพ โดยเฉพาะพืชสมุนไพร ที่ประเทศไทยมีศักยภาพในการผลิตและส่งออกผลิตภัณฑ์จากสมุนไพรในระดับภูมิภาคและระดับโลก โดยการส่งเสริมการทำเกษตรกรรมแบบยั่งยืน รวมถึงการส่งเสริมการปลูกสมุนไพรเป็นพืชเศรษฐกิจตามความเหมาะสมของสภาพแวดล้อมในพื้นที่ เพื่อการผลิตและแปรรูปสำหรับอุตสาหกรรมการแพทย์ การสร้างเสริมสุขภาพ และพัฒนาต่อยอดสู่อุตสาหกรรมอื่น ๆ โดยคำนึงถึงปริมาณและคุณภาพมาตรฐานตามความต้องการของตลาดทั้งในประเทศและต่างประเทศ และการส่งเสริมการวิจัย พัฒนา และประยุกต์ใช้นวัตกรรมจากภูมิปัญญาท้องถิ่น เทคโนโลยีสะอาด เทคโนโลยีวัสดุ และนาโนเทคโนโลยี เพื่อการเกษตรและการแปรรูปสินค้าจากความหลากหลายทางชีวภาพ รวมทั้งผลิตภัณฑ์จากสมุนไพร โดยสร้างความร่วมมือที่ใกล้ชิดระหว่างภาครัฐ เอกชน และชุมชนที่มีองค์ความรู้ ภูมิปัญญาดั้งเดิม พัฒนาต่อยอดและแลกเปลี่ยนเรียนรู้ พร้อมทั้งส่งเสริมให้มีการนำวัตถุดิบเหลือทิ้งทางการเกษตรมาใช้ประโยชน์ในอุตสาหกรรมและพลังงานที่เกี่ยวข้องกับชีวภาพได้อย่างมีประสิทธิภาพ

**๔.๑.๔ เกษตรแปรรูป** ปรับใช้เทคโนโลยีและนวัตกรรมที่ทันสมัยอยู่ตลอดเวลา รวมทั้งนวัตกรรมจากภูมิปัญญาในการแปรรูป สร้างความแตกต่าง และเพิ่มมูลค่าในผลิตภัณฑ์และสินค้าเกษตร รวมทั้งส่งเสริมผลิตภัณฑ์เกษตรคุณภาพสูงของไทยสู่ตลาดภายในประเทศและต่างประเทศ โดยส่งเสริมการแปรรูปสินค้าเกษตรขั้นสูงที่มีคุณค่าเฉพาะ สอดคล้องกับความต้องการของตลาดที่มีความหลากหลาย ด้วยการต่อยอดผลงานจากสถาบันวิจัยสู่การผลิตเชิงพาณิชย์ การส่งเสริมให้นำเทคโนโลยีและนวัตกรรมใหม่ ๆ มาพัฒนาต่อยอดสินค้าเกษตรขั้นต้นให้เป็นผลิตภัณฑ์ใหม่ที่มีมูลค่าสูง การส่งเสริมการใช้วัตถุดิบและผลิตผลทางการเกษตรเพื่อแปรรูปเป็นผลิตภัณฑ์ใหม่ รวมทั้งการสนับสนุนการนำเทคโนโลยี นวัตกรรมสมัยใหม่มาใช้ในการสร้างสรรค์บรรจุภัณฑ์อัจฉริยะ เพื่อป้องกันการปลอมปน การควบคุมคุณภาพ และความปลอดภัย การติดตามผลิตภัณฑ์ในระหว่างการขนส่ง รวมถึงยืดอายุของอาหารและสินค้าเกษตรในบรรจุภัณฑ์ ซึ่งช่วยเพิ่มมูลค่าทางการตลาดให้แก่สินค้า พร้อมทั้งส่งเสริมการสร้างแบรนด์ และขยายช่องทางการตลาดด้วยระบบเทคโนโลยีสารสนเทศ รวมทั้งให้ความสำคัญในการสร้างเครื่องหมายการค้าและปกป้องสิทธิในทรัพย์สินทางปัญญา

**๔.๑.๕ เกษตรอัจฉริยะ** นำเทคโนโลยีและนวัตกรรมมาประยุกต์ใช้ในการพัฒนาเป็นฟาร์มอัจฉริยะ เพื่อเพิ่มผลผลิตการเกษตรในเชิงมูลค่าและปริมาณต่อพื้นที่สูงสุด และเตรียมพร้อมรองรับผลกระทบจากการ

เปลี่ยนแปลงสภาพภูมิอากาศ มีการคำนึงถึงการใช้ทรัพยากรอย่างยั่งยืนและเป็นมิตรกับสิ่งแวดล้อม ตลอดจนสร้างสมดุลเกษตรอาหารและเกษตรพลังงาน โดยสร้างและนำเทคโนโลยี นวัตกรรม และวิทยาการ

สมัยใหม่มาใช้ในการเกษตร ใช้เทคโนโลยีเกษตรด้านความแม่นยำ เทคโนโลยีการผลิตพืชในโรงเรือนเพาะปลูกด้วยการใช้ระบบอัตโนมัติและเซ็นเซอร์อัจฉริยะ ติดตามการเปลี่ยนแปลง ทั้งความชื้น แสง และอุณหภูมิภายในฟาร์ม เพื่อให้ได้ผลผลิตตรงตามความต้องการ คุณภาพคงที่ และสามารถวางแผนระบบการตลาดดีขึ้น รวมทั้งเทคโนโลยีการช่วยบันทึกข้อมูลสำคัญและติดตามการบริหารจัดการภายในโรงเรือนและฟาร์ม การปรับเปลี่ยนการทำเกษตรกรรมให้เหมาะสมกับศักยภาพพื้นที่ ด้วยเทคโนโลยีและนวัตกรรม รวมทั้งส่งเสริมการถ่ายทอดความรู้แก่เกษตรกรให้เข้าถึงและใช้ประโยชน์จากเทคโนโลยีและนวัตกรรมทางการเกษตร การจัดการภาคเกษตรที่เป็นมิตรกับสิ่งแวดล้อม ระบบการผลิตทางการเกษตรให้ปลอดภัยต่อผู้ใช้ ตลอดจนพัฒนาระบบประกันภัยทางการเกษตรที่ยั่งยืน เพื่อสนับสนุนและจูงใจให้เกษตรกรใช้เครื่องมือดังกล่าวบริหารจัดการความเสี่ยงในการทำเกษตรกรรม รวมถึง การส่งเสริมการวิจัยและพัฒนาพันธุ์พืช พันธุ์สัตว์ ปัจจัยการผลิต เทคโนโลยีการเกษตรใหม่ ๆ และการใช้วิทยาการด้านเทคโนโลยีชีวภาพ พันธุวิศวกรรม ตลอดจนพัฒนาเทคโนโลยีทางการเกษตรที่สามารถนำมาใช้ประโยชน์ทั้งในเรื่องการปรับปรุงสภาพดิน การตรวจจับสารเคมีตกค้าง การตรวจวินิจฉัยและรักษาโรคสัตว์ และการพัฒนาบรรจุภัณฑ์ เพื่อเพิ่มปริมาณผลผลิต เพิ่มมูลค่าผลิตภัณฑ์และคุณค่าทางโภชนาการ ลดการใช้สารเคมีในการเกษตร รวมทั้งยืดอายุการเก็บเกี่ยวและการเก็บรักษาเพื่อยืดระยะเวลาการจำหน่ายผลผลิตและการส่งออก พร้อมทั้งการเพิ่มประสิทธิภาพการผลิตด้วยเครื่องจักรกลและอุปกรณ์การเกษตรสำหรับระบบฟาร์มอัจฉริยะในประเทศ โดยยกระดับเทคโนโลยีการผลิตและเครื่องจักรกลการเกษตรให้สูงขึ้นด้วยการวิจัยและการสร้างและกำหนดคุณภาพมาตรฐานของสินค้าเครื่องจักรกลและอุปกรณ์การเกษตร รวมทั้งการส่งเสริมการวิจัยและพัฒนาเทคโนโลยีอวกาศและภูมิสารสนเทศ การประยุกต์ใช้ข้อมูลจากดาวเทียม และเชื่อมโยงฐานข้อมูลจากการประยุกต์ใช้ระหว่างหน่วยงานต่าง ๆ เพื่อพัฒนาการบริหารจัดการความยั่งยืนให้กับภาคเกษตร การสร้างฐานข้อมูลการเพาะปลูกระดับประเทศ การจัดการด้านชลประทาน ทะเล และชายฝั่ง รวมทั้งการติดตามการเปลี่ยนแปลงสภาพอากาศ

**๔.๒อุตสาหกรรมและบริการแห่งอนาคต** อุตสาหกรรมและบริการไทยต้องพร้อมรับมือและสร้างโอกาสจากความท้าทายที่เกิดขึ้นจากการปฏิวัติอุตสาหกรรมครั้งที่ ๔ ที่เป็นผลของการหล่อหลอมเทคโนโลยีดิจิทัล เทคโนโลยีชีวภาพ และเทคโนโลยีทางกายภาพเข้าด้วยกัน ก่อให้เกิดการเปลี่ยนแปลงทางเศรษฐกิจและสังคมอย่างรวดเร็วเป็นวงกว้างและลึกซึ้งทั้งระบบอย่างที่ไม่เคยปรากฏมาก่อน ประเทศไทยจึงจำเป็นต้องเปลี่ยนแปลงพื้นฐานโครงสร้างอุตสาหกรรมและบริการ โดยสร้างอุตสาหกรรมและบริการแห่งอนาคตที่ขับเคลื่อนประเทศไทยไปสู่ประเทศพัฒนาแล้วด้วยนวัตกรรมและเทคโนโลยีแห่งอนาคต เพิ่มบุคลากรที่มีทักษะและความรู้ตามความต้องการของตลาด สร้างระบบนิเวศอุตสาหกรรมและบริการที่เหมาะสม และสนับสนุนการพัฒนาอุตสาหกรรมและบริการอย่างยั่งยืน

**๔.๒.๑อุตสาหกรรมชีวภาพ** สร้างประโยชน์จากความหลากหลายทางชีวภาพเพื่อต่อยอดจากภาคเกษตรไทยและมุ่งสู่อุตสาหกรรมบนฐานชีวภาพที่เป็นมิตรกับสิ่งแวดล้อม รวมถึงพลังงานชีวมวล โดยการเพิ่มสัดส่วนอุตสาหกรรมชีวภาพที่มีมูลค่าเพิ่มสูง ได้แก่ ชีวเคมีภัณฑ์ วัสดุชีวภาพ อาหารเสริม เวชสำอาง วัคซีนชีวเภสัชภัณฑ์ และสารสกัดจากสมุนไพร การเพิ่มการผลิตและส่งเสริมการใช้พลาสติกชีวภาพ แปลงของเหลือทิ้งจากเกษตรและอุตสาหกรรม ให้เป็นสารเคมีและพลังงานชีวภาพที่มีมูลค่า โดยใช้ประโยชน์จากวัตถุดิบชีวมวลในการผลิตพลังงานไฟฟ้าอย่างคุ้มค่า เพื่อลดปัญหาโลกร้อน และสร้างรายได้แก่เกษตรกรเพิ่มมากขึ้น การเน้นการวิจัยและพัฒนา และนำผลงานวิจัยมาใช้ในเชิงพาณิชย์มากยิ่งขึ้น ตลอดจนให้ความสำคัญกับระบบนวัตกรรมแบบเปิด เพื่อพัฒนาอุตสาหกรรมชีวภาพได้เร็วขึ้น

**๔.๒.๒ อุตสาหกรรมและบริการการแพทย์ครบวงจร** อาศัยความเชี่ยวชาญด้านบริการการแพทย์ของไทย เพื่อสร้างอุตสาหกรรมที่เกี่ยวข้องในประเทศเพื่อรองรับความต้องการใช้บริการการแพทย์ที่จะเพิ่มมากขึ้นทั้งจากสังคมผู้สูงอายุ และความต้องการการแพทย์ที่เพิ่มขึ้นจากทั้งในประเทศและต่างประเทศ เพื่อนำไปสู่ศูนย์กลางอุตสาหกรรมและบริการการแพทย์ โดยการพัฒนาอุตสาหกรรมและบริการการแพทย์ ครอบคลุมการผลิตเครื่องมือและอุปกรณ์การแพทย์ การผลิตอวัยวะเทียม การผลิตเวชภัณฑ์และครุภัณฑ์ การแพทย์ การผลิตเภสัชภัณฑ์ซึ่งรวมถึงชีวเภสัชภัณฑ์ และการให้บริการการแพทย์ที่เกี่ยวข้องอย่างต่อเนื่อง รวมถึงการส่งเสริมการพัฒนาและการใช้เทคโนโลยีการแพทย์ใหม่ ๆ เพื่อเพิ่มคุณภาพชีวิตให้กับคนไทย การนำเทคโนโลยีดิจิทัลมาใช้ในบริการการแพทย์ เพื่อลดต้นทุนการรักษาพยาบาล ยกกระตักการให้บริการการแพทย์อย่างมีคุณภาพในระดับสากล และสร้างความมั่นคงให้กับระบบสาธารณสุขของไทย พร้อมทั้งการเชื่อมโยงอุตสาหกรรมทางการแพทย์และบริการท่องเที่ยวเพื่อสุขภาพ เพื่อเป็นศูนย์กลางการส่งเสริมและดูแลสุขภาพและรักษาผู้ป่วยทั้งด้านร่างกายและจิตใจ

**๔.๒.๓ อุตสาหกรรมและบริการดิจิทัล ข้อมูล และปัญญาประดิษฐ์** ใช้เทคโนโลยีดิจิทัล ข้อมูลและปัญญาประดิษฐ์ในการเพิ่มศักยภาพและความสามารถในการแข่งขันของอุตสาหกรรมและบริการ ครอบคลุมระบบอัตโนมัติและหุ่นยนต์ อิเล็กทรอนิกส์อัจฉริยะ และอินเทอร์เน็ตในทุกสิ่ง เพื่อยกระดับประสิทธิภาพของภาคเศรษฐกิจไทยทั้งระบบ สร้างแพลตฟอร์มสำหรับเศรษฐกิจในอนาคต และเพิ่มคุณภาพชีวิตให้กับประชาชน โดยการสร้างอุตสาหกรรมและบริการดิจิทัล ข้อมูล และปัญญาประดิษฐ์ เพื่อเป็นแรงขับเคลื่อนประเทศไทย และส่งเสริมการลงทุนระหว่างภาครัฐ ภาคเอกชนไทย และบริษัทชั้นนำของโลกในอุตสาหกรรมเหล่านี้ เพื่อให้ไทยเป็นศูนย์กลางการผลิตและการวิจัยและพัฒนา การสร้างความตระหนักและให้ความรู้แก่ประชาชน และประยุกต์ใช้เทคโนโลยีดิจิทัล ข้อมูล และปัญญาประดิษฐ์ สำหรับภาคการผลิตและบริการเพื่อเพิ่มประสิทธิภาพ สร้างนวัตกรรม และดำเนินธุรกิจใหม่ ๆ การผลักดันให้ผู้ประกอบการได้รับการรับรองมาตรฐานอุตสาหกรรมในระดับสากล และสร้างคลัสเตอร์อุตสาหกรรมเพื่อขยายธุรกิจไทยในอุตสาหกรรมและบริการดิจิทัล ข้อมูล ปัญญาประดิษฐ์ ระบบอัตโนมัติและหุ่นยนต์ และอิเล็กทรอนิกส์อัจฉริยะให้ครอบคลุมตลอดทั้งห่วงโซ่มูลค่าระดับโลก การสนับสนุนการวิจัยและพัฒนาเทคโนโลยีของผู้ประกอบการที่สามารถนำไปใช้ประโยชน์ในเชิงพาณิชย์ได้ สร้างความร่วมมือระหว่างภาครัฐ เอกชน และสถาบันการศึกษาต่าง ๆ และสนับสนุนการใช้ข้อมูลเปิดที่ไม่กระทบต่อสิทธิส่วนบุคคลเพื่อประโยชน์ในการศึกษา การวิจัยและพัฒนา และการต่อยอดทางธุรกิจ พร้อมทั้งการสร้างและพัฒนาบุคลากรที่มีทักษะความรู้เพื่อรองรับการเติบโตของอุตสาหกรรมและบริการดิจิทัล ข้อมูล และปัญญาประดิษฐ์ รวมทั้งอุตสาหกรรมและบริการที่ใช้เทคโนโลยีเหล่านี้ และสร้างแรงจูงใจให้บุคลากรที่มีความเชี่ยวชาญจากทั่วโลกให้มาทำงานในไทย ตลอดจนให้ความช่วยเหลือและเยียวยาผู้ได้รับผลกระทบจากการเปลี่ยนแปลงที่รุนแรงและรวดเร็วของเทคโนโลยี

**๔.๒.๔ อุตสาหกรรมและบริการขนส่งและโลจิสติกส์** ใช้ตำแหน่งที่ตั้งทางภูมิศาสตร์ของประเทศไทยในการส่งเสริมการคมนาคมขนส่ง และโลจิสติกส์ ให้เป็นฐานการผลิตของภูมิภาคเพื่อการส่งออกสู่ตลาดโลก และศูนย์กลางการท่องเที่ยวในภูมิภาค ลดต้นทุนทางด้านโลจิสติกส์และเพิ่มมูลค่าจากการเป็นศูนย์กลางทางภูมิศาสตร์ ส่งเสริมอุตสาหกรรมและบริการที่เกี่ยวข้อง โดยการส่งเสริมการสร้างศูนย์กลางด้านโลจิสติกส์ระดับภูมิภาคและเชื่อมต่อกับเครือข่ายโลจิสติกส์ของโลก การผลักดันการเปลี่ยนผ่านของอุตสาหกรรมยานยนต์ทั้งระบบไปสู่อุตสาหกรรมยานยนต์ไฟฟ้าอัจฉริยะ ส่งเสริมเทคโนโลยีและพัฒนาอุตสาหกรรมระบบกักเก็บพลังงาน รวมทั้งส่งเสริมการลงทุนที่เน้นการวิจัยและพัฒนาและการถ่ายทอดเทคโนโลยี การพัฒนาอุตสาหกรรมการบินและอวกาศเพื่อรองรับการเติบโตของอุตสาหกรรมและบริการที่เกี่ยวข้องโดยยกระดับบริการ

ซ่อมบำรุงอากาศยาน และการผลิตชิ้นส่วนอากาศยาน ซึ่งจะต่อยอดไปยังชิ้นส่วนยานอวกาศในที่สุด และสนับสนุนการลงทุนด้านบริการดูแลรักษาและซ่อมแซมอากาศยานเพื่อขยายตลาดบริการดูแลรักษาและซ่อมแซมอากาศยาน ตลอดจนพัฒนาเทคโนโลยีสำหรับการบินและอวกาศ การส่งเสริมและพัฒนาการขนส่งรูปแบบใหม่ที่สอดคล้องกับบริบทของไทยในอนาคต รวมทั้งอุตสาหกรรมและบริการที่เกี่ยวข้อง พร้อมทั้งการพัฒนาบุคลากรที่มีทักษะความเชี่ยวชาญตรงกับความต้องการของอุตสาหกรรมยานยนต์ อุตสาหกรรมการบินและอวกาศ และบริการโลจิสติกส์ การอำนวยความสะดวกสำหรับบุคลากรผู้เชี่ยวชาญต่างชาติให้เข้ามาทำงานในไทย และจัดตั้งศูนย์ให้คำปรึกษา ตลอดจนการสนับสนุนให้อุตสาหกรรมยานยนต์ การบินและอวกาศ และโลจิสติกส์ ตลอดจนหน่วยงานกำกับดูแล ให้ได้รับมาตรฐานสากลและสร้างความร่วมมือในการรับรองมาตรฐานอุตสาหกรรมระหว่างประเทศ

**๔.๒.๕ อุตสาหกรรมความมั่นคงของประเทศ** พัฒนาอุตสาหกรรมความมั่นคงของประเทศ ที่ไทยมีศักยภาพ เพื่อลดการพึ่งพาจากต่างประเทศ และพัฒนาต่อยอดเป็นอุตสาหกรรมส่งออกต่อไป โดยการต่อยอดพัฒนาอุตสาหกรรมความมั่นคงด้านต่าง ๆ จากอุตสาหกรรมของประเทศที่ไทยมีความเข้มแข็งอยู่แล้ว รวมทั้งส่งเสริมการวิจัยและพัฒนาอุตสาหกรรมที่เกี่ยวข้องกับความมั่นคงด้านต่าง ๆ และเทคโนโลยีที่มีประโยชน์ในบริบทด้านความมั่นคงและเชิงพาณิชย์ ตลอดจนพัฒนาบุคลากรทางด้านวิจัยและพัฒนา การออกแบบ และการผลิตเพื่อรองรับการเติบโตของอุตสาหกรรมความมั่นคงของประเทศ การพัฒนาอุตสาหกรรมที่เกี่ยวข้องกับการจัดการภัยพิบัติ ซึ่งรวมถึงระบบการเตือนภัย การเตรียมตัวรับภัยพิบัติ และการให้ความช่วยเหลือระหว่างและหลังเกิดภัยพิบัติ พร้อมทั้งการสร้างอุตสาหกรรมที่ส่งเสริมความมั่นคงปลอดภัยทางไซเบอร์ เพื่อลดผลกระทบจากภัยคุกคามไซเบอร์ ต่อเศรษฐกิจและสังคม และปกป้องอธิปไตยทางไซเบอร์ เพื่อรักษาผลประโยชน์ของชาติจากการทำธุรกิจดิจิทัล ส่งเสริมการจัดการพลังงานให้เพียงพอ เพื่อเป็นฐานความมั่นคงด้านพลังงานของประเทศ พร้อมไปกับการเพิ่มสัดส่วนการใช้พลังงานทดแทนและพลังงานทางเลือก ให้มีความสมดุลและเกิดความมั่นคง สามารถพึ่งพาตนเองทางด้านพลังงาน ตลอดจนพัฒนาอุตสาหกรรมด้านพลังงานที่มีมูลค่าเพิ่ม อุตสาหกรรมเทคโนโลยีพลังงานใหม่ และอุตสาหกรรมและบริการที่เกี่ยวข้อง การพัฒนาอุตสาหกรรมป้องกันประเทศ รวมทั้งการผลิตยุทโธปกรณ์และยุทธภัณฑ์ทางการทหาร ไปพร้อมกับอุตสาหกรรมที่เป็นเทคโนโลยีสองทาง และอุตสาหกรรมที่เกี่ยวกับความมั่นคงปลอดภัยในชีวิตและทรัพย์สินของประชาชน

**๔.๓ สร้างความหลากหลายด้านการท่องเที่ยว** โดยรักษาการเป็นจุดหมายปลายทางที่สำคัญของการท่องเที่ยวระดับโลกที่ดึงดูดนักท่องเที่ยวทุกระดับและเพิ่มสัดส่วนของนักท่องเที่ยวที่มีคุณภาพสูง มุ่งพัฒนาธุรกิจด้านการท่องเที่ยวให้มีมูลค่าสูงเพิ่มมากยิ่งขึ้น ด้วยอัตลักษณ์และวัฒนธรรมไทย และใช้ประโยชน์จากข้อมูลและภูมิปัญญาท้องถิ่นเพื่อสร้างสรรค์คุณค่าทางเศรษฐกิจและความหลากหลายของการท่องเที่ยวให้สอดคล้องกับทิศทางและแนวโน้มของตลาดยุคใหม่ โดยการสร้างและใช้ประโยชน์จากข้อมูลขนาดใหญ่ รวมทั้งเทคโนโลยีและนวัตกรรมในการส่งเสริมการตลาด การดูแลความปลอดภัยและอำนวยความสะดวกแก่นักท่องเที่ยวทุกลุุ่ม รวมถึงคนพิการและผู้สูงอายุ การใช้ประโยชน์จากการท่องเที่ยวให้เอื้อต่อผลิตภัณฑ์ชุมชนและเศรษฐกิจต่อเนื่อง พัฒนาแหล่งท่องเที่ยวเดิมและสร้างแหล่งท่องเที่ยวใหม่ที่มีเอกลักษณ์เฉพาะโดยคำนึงถึงศักยภาพของแต่ละพื้นที่ การส่งเสริมการท่องเที่ยวพำนักระยะยาว ตลอดจนส่งเสริมการพัฒนาโครงสร้างพื้นฐาน ระบบนิเวศ และทรัพยากรที่เอื้อต่อการเติบโตของการท่องเที่ยวที่มีคุณภาพ เพื่อกระจายโอกาสในการสร้างรายได้ไปสู่ชุมชนและเมืองอย่างทั่วถึงและยั่งยืน และพัฒนาการเชื่อมโยงการท่องเที่ยวไทยกับประเทศอื่น ๆ ในภูมิภาค เพื่อการเป็นแม่เหล็กดึงดูดนักท่องเที่ยวอย่างประทับใจตลอดการท่องเที่ยวงานเกิดการท่องเที่ยวซ้ำและแนะนำต่อ

**๔.๓.๑ ท่องเที่ยวเชิงสร้างสรรค์และวัฒนธรรม** ส่งเสริมธุรกิจการท่องเที่ยวเชิงสร้างสรรค์และวัฒนธรรม โดยการส่งเสริมการท่องเที่ยวผ่านการสร้างและพัฒนาสินค้าและบริการด้วยภูมิปัญญาท้องถิ่น ความคิดสร้างสรรค์ และทุนทางวัฒนธรรม พร้อมทั้งการสนับสนุนการใช้เทคโนโลยีและนวัตกรรมในการพัฒนาธุรกิจการท่องเที่ยว การทำการตลาด และการบริหารจัดการสถานที่ที่มีความสำคัญทางประวัติศาสตร์ วิถีชีวิต และวัฒนธรรม เพื่อให้การท่องเที่ยวไทยมีเรื่องราวที่เป็นเอกลักษณ์ มีการคุ้มครองและปกป้องด้านทรัพย์สินทางปัญญาเพื่อป้องกันการลอกเลียนแบบ ซึ่งรวมถึงการผลักดันให้เมืองประวัติศาสตร์ วัฒนธรรม และศิลปะได้รับการขึ้นทะเบียนด้านการอนุรักษ์ และส่งเสริมให้ก้าวสู่เมืองที่ได้รับการยอมรับในเวทีสากล อันนำไปสู่การสร้างภาพลักษณ์และการจัดทำแผนพัฒนาเมืองและแหล่งท่องเที่ยวที่โดดเด่น พร้อมทั้งการส่งเสริมการท่องเที่ยวตามฤดูกาลและตามศักยภาพของพื้นที่ ทั้งการท่องเที่ยววิถีชุมชน การท่องเที่ยวเชิงเกษตร การท่องเที่ยวเชิงอนุรักษ์ รวมทั้งการส่งเสริมการท่องเที่ยววิถีพุทธ เพื่อให้ประเทศไทยเป็นจุดหมายปลายทางการท่องเที่ยววิถีพุทธของโลก

**๔.๓.๒ ท่องเที่ยวเชิงธุรกิจ** สร้างแรงดึงดูดและสิ่งจูงใจให้ไทยเป็นจุดหมายปลายทางของการท่องเที่ยวเชิงธุรกิจ โดยส่งเสริมการเป็นศูนย์กลางการจัดประชุมและนิทรรศการนานาชาติของโลก เนื่องจากไทยมีความได้เปรียบเชิงภูมิศาสตร์ที่เหมาะสมแก่การเดินทางเพื่อประกอบธุรกิจและการท่องเที่ยว ทั้งยังมีความพร้อมด้านการบริการที่เป็นเอกลักษณ์ โดยพัฒนาโครงสร้างพื้นฐานสาธารณูปโภคและสาธารณูปการ ระบบขนส่ง ระบบดิจิทัลเพื่อการติดต่อสื่อสาร เพื่ออำนวยความสะดวกทั้งในการเดินทางเข้ามาเพื่อการประชุม และการสร้างความร่วมมือทางธุรกิจระหว่างกัน พร้อมทั้งส่งเสริมการขยายพื้นที่จุดหมายปลายทางของการจัดประชุมและนิทรรศการ และการพักผ่อนระหว่างประชุมจากเมืองหลักสู่เมืองอื่นที่มีศักยภาพของไทย รวมถึงสร้างพื้นที่หรือช่องทางการจัดแสดงผลงานรูปแบบต่าง ๆ ทั้งการจัดแสดงผลงานจริงและในรูปแบบเสมือนจริง รวมถึงส่งเสริมให้การพักผ่อนระหว่างการประชุมเป็นการจูงใจและต่อยอดการส่งเสริมการท่องเที่ยวเชิงสร้างสรรค์และวัฒนธรรมที่เน้นรูปแบบการท่องเที่ยวที่ยั่งยืนและส่งเสริมเศรษฐกิจชุมชน ตลอดจนการสนับสนุนการท่องเที่ยวรูปแบบอื่นที่ไทยมีศักยภาพและเชื่อมโยงเส้นทางการท่องเที่ยวในพื้นที่อื่น เพื่อให้เกิดการเติบโตทางเศรษฐกิจร่วมกัน ซึ่งรวมถึงการสร้างรูปแบบและจูงใจการเดินทางเข้ามาประกอบธุรกิจและการท่องเที่ยวด้วยการอำนวยความสะดวกและมาตรการสนับสนุนต่าง ๆ พร้อมทั้งการสร้างความร่วมมือของธุรกิจอื่นที่เกี่ยวข้องในห่วงโซ่ธุรกิจ

**๔.๓.๓ ท่องเที่ยวเชิงสุขภาพ ความงาม และแพทย์แผนไทย** ผลิต “ศาสตร์” และความชำนาญของการดูแลรักษาด้วยภูมิปัญญาไทย กับ “ศิลป์” และความละเอียดอ่อนในการให้บริการแบบไทย เพื่อดึงดูดการท่องเที่ยวเชิงสุขภาพและการแพทย์ โดยยกระดับมาตรฐานธุรกิจบริการด้านการส่งเสริมสุขภาพและการเสริมความงามสู่ตลาดระดับสูง โดยใช้ความคิดสร้างสรรค์และนวัตกรรม เพื่อให้เกิดเป็นเอกลักษณ์การให้บริการตามแบบความเป็นไทยที่โดดเด่นในระดับสากล พร้อมทั้งการสร้างความปลอดภัยของกิจกรรมส่งเสริมสุขภาพที่ได้มาตรฐานเป็นที่ยอมรับและเชื่อมโยงกับกิจกรรมการท่องเที่ยวอื่น ๆ รวมถึงการยกระดับมาตรฐานธุรกิจบริการด้านการแพทย์ทางเลือก โดยผลิตบุคลากรด้านแพทย์แผนไทยและบริการเชิงสุขภาพอื่นที่มีทักษะภาษา และได้รับการรับรองมาตรฐานวิชาชีพให้เพียงพอต่อทิศทางของการท่องเที่ยวเชิงสุขภาพ และการส่งเสริมการจัดกิจกรรมทางการตลาดของการท่องเที่ยวเชิงสุขภาพและการแพทย์ของไทยให้เป็นที่รับรู้ในระดับโลก รวมทั้งการส่งเสริมการจัดการนำเที่ยวเชิงสุขภาพครบวงจรที่เชื่อมโยงกับการแพทย์แผนปัจจุบัน

**๔.๓.๔ ท่องเที่ยวสำราญทางน้ำ** ส่งเสริมให้ไทยเป็นศูนย์กลางการท่องเที่ยวเชิงสำราญทางทะเลและชายฝั่ง และเป็นแหล่งท่องเที่ยววัฒนธรรมลุ่มน้ำที่มีเอกลักษณ์ที่โดดเด่น เนื่องจากไทยมีจุดเด่นด้านแหล่งท่องเที่ยวทางน้ำที่สวยงามและกิจกรรมการท่องเที่ยวที่หลากหลาย ที่สามารถดึงดูดนักท่องเที่ยวผ่านการชื่นชมธรรมชาติ การร้อยเรียงเรื่องราวประวัติศาสตร์ วิถีชีวิต วัฒนธรรมไทย ตามเส้นทางท่องเที่ยวทางน้ำทั้งเรือสำราญและเรือยอร์ช ตามชายฝั่งทะเลทั้งอันดามันและอ่าวไทย เกาะ แก่ง ที่สวยงาม รวมทั้งการท่องเที่ยวตามแม่น้ำลำคลอง นำไปสู่ศูนย์กลางการท่องเที่ยวสำราญทางน้ำ โดยการปรับบทบาทของท่าเรือในประเทศที่มีศักยภาพให้เป็นท่าเรือหลัก การมุ่งพัฒนาโครงสร้างพื้นฐานและสาธารณูปโภคของท่าเรือ มารีน่า และท่าเทียบเรือให้ได้มาตรฐาน และการบริหารจัดการท่าเรือทั้งในเรื่องความสะดวก และการจัดการความปลอดภัยของท่าเรือและมารีน่าที่ได้มาตรฐานสากล รวมทั้งพัฒนาโครงสร้างพื้นฐานและสิ่งอำนวยความสะดวกในการท่องเที่ยวตามแม่น้ำลำคลองที่สำคัญ และมีมาตรการกำกับดูแลความปลอดภัยในการเดินทาง รวมถึงการส่งเสริมการเชื่อมโยงระบบเดินทางท่องเที่ยวภายในประเทศ ทั้งการเชื่อมโยงเส้นทางท่องเที่ยวทางน้ำให้เชื่อมต่อการเดินทางทางบกและทางอากาศให้มีความสะดวกรวดเร็ว รวมทั้งสร้างให้เกิดเส้นทางและแหล่งท่องเที่ยวใหม่ และการจัดหาระบบฐานข้อมูลด้านการท่องเที่ยวทางน้ำ นำเทคโนโลยีมาใช้อำนวยความสะดวกในการดำเนินธุรกิจกับกระบวนการตรวจคนเข้าเมืองที่มีประสิทธิภาพ และพัฒนาบุคลากรทุกภาคส่วนให้มีความพร้อม รวมถึงการให้ความสำคัญกับการอนุรักษ์ทรัพยากรธรรมชาติแหล่งท่องเที่ยว โดยคำนึงถึงความยั่งยืนของพื้นที่การท่องเที่ยว

**๔.๓.๕ ท่องเที่ยวเชื่อมโยงภูมิภาค** ใช้ประโยชน์จากที่ตั้งทางภูมิศาสตร์ในการเชื่อมโยงการท่องเที่ยวกับต่างประเทศ เพื่อขยายการท่องเที่ยวของไทยและภูมิภาคไปพร้อมกัน ผ่านการเชื่อมโยงโครงสร้างพื้นฐานและโลจิสติกส์จากเมืองหลักสู่เมืองรอง เพื่อรองรับการเชื่อมโยงเส้นทางท่องเที่ยวไทยกับอาเซียนและอนุภูมิภาคลุ่มน้ำโขง ทั้งทางบก ทางน้ำ และทางอากาศ โดยการจัดทำเส้นทางท่องเที่ยวเชื่อมโยงระหว่างประเทศ ดังเช่น เส้นทางจุดร่วมทางวัฒนธรรมและประวัติศาสตร์ ที่เน้นการพัฒนาการท่องเที่ยวเชื่อมโยงและส่งเสริมการท่องเที่ยวร่วมกับประเทศเพื่อนบ้าน โดยใช้ประโยชน์จากการพัฒนาเส้นทางทางบก ทางราง ทางน้ำ และทางอากาศระหว่างกันในภูมิภาค และส่งเสริมความสัมพันธ์อันดีที่จะทำให้เกิดการท่องเที่ยวที่ยั่งยืนร่วมกัน พร้อมทั้งส่งเสริมการทำตลาดร่วมกันในเส้นทางท่องเที่ยวระหว่างประเทศให้สอดคล้องกับทิศทางและแนวโน้มของตลาดยุคใหม่ ซึ่งรวมถึงการพัฒนาแหล่งท่องเที่ยวเดิมและสร้างแหล่งท่องเที่ยวใหม่ในประเทศ ให้เหมาะสมกับศักยภาพและบริบทของแต่ละพื้นที่ เพื่อรองรับการเชื่อมโยงเส้นทางท่องเที่ยวกับต่างประเทศ และพัฒนาสิ่งอำนวยความสะดวกให้มีความปลอดภัยและได้มาตรฐาน รวมทั้งป้องกันและแก้ไขปัญหาความเสื่อมโทรมของแหล่งท่องเที่ยว ทั้งแหล่งท่องเที่ยวตามธรรมชาติและทางประวัติศาสตร์วัฒนธรรม พร้อมทั้งการใช้ประโยชน์จากการท่องเที่ยวให้เอื้อต่อผลิตภัณฑ์ชุมชน รวมทั้งอุตสาหกรรมและบริการต่อเนื่อง เพื่อขยายโอกาสในการสร้างรายได้ไปสู่เมืองและชุมชนเพิ่มจากการท่องเที่ยวของประเทศ และการส่งเสริมการขยายธุรกิจและการทำตลาดท่องเที่ยวของไทยในต่างประเทศ โดยใช้ประโยชน์จากเทคโนโลยีต่าง ๆ ที่สอดคล้องกับพฤติกรรมนักท่องเที่ยวรูปแบบใหม่

**๔.๔ โครงสร้างพื้นฐาน เชื่อมไทย เชื่อมโลก** โครงสร้างพื้นฐานเป็นสิ่งจำเป็นสำหรับประเทศไทย ในการก้าวสู่การเป็นศูนย์กลางเศรษฐกิจอาเซียน และเป็นจุดเชื่อมต่อที่สำคัญของภูมิภาคเอเชีย ในยุคของการเปลี่ยนแปลงทางด้านเทคโนโลยีอย่างรวดเร็วและรุนแรง โครงสร้างพื้นฐานจะครอบคลุมถึงโครงสร้างพื้นฐานทางกายภาพในด้านโครงข่ายคมนาคม พื้นที่และเมือง รวมถึงเทคโนโลยี ตลอดจนโครงสร้างพื้นฐานทางเศรษฐกิจ เพื่ออำนวยความสะดวกและลดต้นทุนในการเคลื่อนย้ายสินค้า บริการ เงินทุน บุคลากร และเชื่อมโยงประเทศไทยกับประชาคมโลก

**๔.๔.๑ เชื่อมโยงโครงข่ายคมนาคมไร้รอยต่อ** เชื่อมโยงโครงข่ายคมนาคมระดับภูมิภาคจากเอเชียตะวันออกเฉียงใต้ไปยังเอเชียใต้อย่างไร้รอยต่อ โดยมีไทยเป็นจุดเชื่อมโยงหลักของการคมนาคมให้เป็นระเบียบเศรษฐกิจแห่งเอเชีย เพื่อเป็นศูนย์กลางการคมนาคม การขนส่ง การกระจายสินค้า การค้า การลงทุน และการท่องเที่ยว สอดรับกับการพัฒนาการเชื่อมโยงกับกลุ่มเศรษฐกิจในระดับภูมิภาค โดยการพัฒนาโครงข่ายคมนาคมและโครงสร้างพื้นฐานทั้งทางบก ทางน้ำ และทางอากาศ เพื่อรองรับการขนส่งและโลจิสติกส์ตลอดห่วงโซ่อุปทานของภูมิภาค โดยให้ความสำคัญกับการขนส่งทางน้ำและระบบรางมากขึ้น รวมถึงการพัฒนาและบูรณาการการใช้ท่าอากาศยานหลักในส่วนกลางและท่าอากาศยานในส่วนภูมิภาคให้สอดคล้องกับการเชื่อมโยงโครงข่ายทั้งในประเทศและต่างประเทศมากขึ้น พร้อมทั้งการวางโครงข่ายเส้นทางคมนาคมเชื่อมโยงสู่เมืองหลักของภูมิภาคอย่างไร้รอยต่อ เพื่อรองรับการเพิ่มจำนวนของเมืองและการขยายเมือง และเชื่อมโยงกับประเทศเพื่อนบ้านและการพัฒนาระบบขนส่งสาธารณะสมัยใหม่และสิ่งอำนวยความสะดวกภายในเมืองให้มีความเชื่อมโยงกัน ส่งเสริมระบบขนส่งสมัยใหม่ และพัฒนาพื้นที่โดยรอบสถานีระบบขนส่งสาธารณะให้เกิดประโยชน์ทางเศรษฐกิจ รวมทั้งการส่งเสริมการใช้เทคโนโลยีสารสนเทศในการเชื่อมโยงโครงข่ายคมนาคมและระบบโลจิสติกส์ให้มีมาตรฐานเดียวกัน และสร้างความร่วมมือในการอำนวยความสะดวกทางการค้าระหว่างกันภายในภูมิภาคให้ง่ายและสะดวกมากที่สุด

**๔.๔.๒ สร้างและพัฒนาเขตเศรษฐกิจพิเศษ** ให้เป็นเครื่องมือในการพัฒนาเศรษฐกิจและกระจายความเจริญสู่ภูมิภาค ยกย่องได้และคุณภาพชีวิตของประชาชน และแก้ปัญหาความมั่นคงบริเวณชายแดน โดยการพัฒนาเขตพัฒนาพิเศษภาคตะวันออกให้มีความพร้อมทางโครงสร้างพื้นฐานที่จะทำให้ไทยเป็นศูนย์กลางทั้งทางบก ทางน้ำ และทางอากาศ รวมทั้งเป็นศูนย์กลางอุตสาหกรรมและนวัตกรรม พัฒนาเมืองและส่งเสริมการท่องเที่ยว รวมถึงการพัฒนาเขตเศรษฐกิจตะวันออก เพื่อเชื่อมต่อการพัฒนาภาคตะวันออก และภาคอื่น ๆ ตลอดจนเขตเศรษฐกิจพิเศษชายแดน ทั้งทางด้านการค้า การลงทุน และการท่องเที่ยว โดยคำนึงถึงจุดเด่นของแต่ละพื้นที่และการเสริมซึ่งกันและกันกับการพัฒนาเขตเศรษฐกิจของประเทศเพื่อนบ้าน พร้อมทั้งการจัดผังเมืองระบบสาธารณูปโภคสาธารณูปการ การอำนวยความสะดวกทางการค้าการลงทุน ทั้งในด้านข้อมูล แรงงาน และกฎระเบียบต่าง ๆ รวมทั้งมีมาตรการสนับสนุนให้เกิดการลงทุนในอุตสาหกรรมและบริการเป้าหมายที่มีการใช้เทคโนโลยีและนวัตกรรม และมีมูลค่าเพิ่มสูง โดยตระหนักถึงความยั่งยืน

**๔.๔.๓ เพิ่มพื้นที่และเมืองเศรษฐกิจ** สร้างศูนย์กลางเศรษฐกิจและนวัตกรรมแห่งใหม่ในส่วนภูมิภาค คู่ขนานกับการเติบโตของกรุงเทพฯ และปริมณฑล โดยยกระดับจังหวัดสำคัญของไทย ส่งเสริมการพัฒนาในเชิงพื้นที่ พัฒนาเศรษฐกิจควบคู่ไปกับการพัฒนาเมือง และสร้างเมืองเศรษฐกิจเฉพาะด้านเพื่อส่งเสริมการสร้างคลัสเตอร์ของเกษตร อุตสาหกรรม และบริการ ภายใต้ระบบนิเวศที่เอื้อต่อการสร้างนวัตกรรม ซึ่งมีมหาวิทยาลัยแต่ละภูมิภาค สถาบันการศึกษาท้องถิ่น และทุกภาคส่วนมีส่วนร่วมเป็นแรงขับเคลื่อน การยกระดับจังหวัดสำคัญเป็นเมืองเศรษฐกิจประจำภาค เพื่อเป็นศูนย์กลางเศรษฐกิจในแต่ละภาคที่เชื่อมต่อกับเมืองเศรษฐกิจอื่นและเศรษฐกิจประเทศเพื่อนบ้าน และกระจายศูนย์กลางการพัฒนาเศรษฐกิจไปสู่ภาคต่าง ๆ ของไทย การสร้างเมืองเศรษฐกิจเฉพาะด้านโดยอาศัยความได้เปรียบที่แตกต่างกันของแต่ละจังหวัด ซึ่งช่วยส่งเสริมการพัฒนาคลัสเตอร์ของเกษตรอุตสาหกรรม และบริการ พร้อมทั้งส่งเสริมและพัฒนาเมืองสร้างสรรค์ เพื่อให้เมืองเป็นเครื่องมือในการขับเคลื่อนเศรษฐกิจ ดึงดูดการลงทุนใหม่ โดยการส่งเสริมให้เมืองเป็นเจ้าภาพจัดเทศกาลความคิดสร้างสรรค์ และวัฒนธรรมระดับสากล โดยให้ความสำคัญกับการใช้มหาวิทยาลัยในแต่ละภูมิภาค และสถาบันการศึกษาท้องถิ่น ขับเคลื่อนองค์ความรู้ด้านนวัตกรรม เพื่อให้เป็นศูนย์กลางเศรษฐกิจในแต่ละภาค



**๔.๔.๔ พัฒนาโครงสร้างพื้นฐานเทคโนโลยีสมัยใหม่** สนับสนุนให้เกิดระบบนิเวศในการร่วมสร้างงานวิจัยและนวัตกรรมจากภาคเอกชน มหาวิทยาลัย และหน่วยงานวิจัยหรือมหาวิทยาลัยชั้นนำของโลก เพื่อสร้างและถ่ายทอดเทคโนโลยีขั้นพื้นฐานและเทคโนโลยีขั้นสูง เพื่อการใช้ประโยชน์ในเชิงพาณิชย์ ได้จริง ตอบสนองความต้องการของผู้ใช้ทั้งในภาครัฐและเอกชน พร้อมทั้งการสร้างระเบียบทางนวัตกรรม และเสริมสร้างความรู้และโอกาสในการเข้าถึงโครงข่าย broadband หลากรูปแบบตามความเหมาะสมของพื้นที่ โดยมีรูปแบบการเชื่อมโยงด้านดิจิทัลที่เป็นมาตรฐานเดียวกันในระดับสากลทั้งภาครัฐและเอกชน รวมถึงการวางกรอบในการจัดการทรัพยากรคลื่นความถี่ให้เพียงพอรองรับบริการที่มีคุณภาพในราคาที่ประชาชนทั่วไปเข้าถึงได้ มีการสนับสนุนธุรกิจแบบแพลตฟอร์ม ที่ทำให้เกิดการสร้างงานบริการในโลกดิจิทัลใหม่ เพื่อเพิ่มประสิทธิภาพของงานบริการและบริหารของภาครัฐและเอกชน และสร้างความมั่นคงในการเชื่อมโยงเครือข่ายดิจิทัลเชื่อมต่อกับโลก และการสนับสนุนและเร่งรัดการนำวิทยาศาสตร์ข้อมูล ปัญญาประดิษฐ์และหุ่นยนต์ การออกแบบที่คำนึงถึงผู้ใช้เป็นศูนย์กลาง มาใช้ในภาคการผลิตและบริการ เพื่อเพิ่มความสามารถในการแข่งขันในรูปแบบที่ทุกคนสามารถเข้าถึงและใช้ประโยชน์จากข้อมูลหลากหลายแหล่งให้เกิดประโยชน์สูงสุดในการเพิ่มศักยภาพคนในสังคมด้วยการเข้าถึงความรู้ เครื่องมือบนพื้นฐานของธรรมาภิบาลข้อมูล ซึ่งครอบคลุมความปลอดภัยไซเบอร์ ความมีจริยธรรม และการไม่ละเมิดสิทธิส่วนบุคคล รวมทั้งการเสริมสร้างความมั่นคงด้านพลังงาน โดยการจัดหาและพัฒนาโครงสร้างพื้นฐานด้านพลังงาน บริหารจัดการพลังงานให้มีประสิทธิภาพและมีการแข่งขันอย่างเป็นธรรม มีราคาที่เหมาะสม และการสร้างโครงสร้างพื้นฐานที่รองรับการใช้พลังงานในรูปแบบต่าง ๆ เพื่อสนับสนุนภาคการผลิต บริการ และการขนส่ง รวมทั้งส่งเสริมการใช้พลังงานทดแทนและพลังงานทางเลือกในสัดส่วนที่มากขึ้น ตลอดจนพัฒนาระบบโครงข่ายไฟฟ้าอัจฉริยะ สร้างและรวบรวมผู้เชี่ยวชาญทั้งในและต่างประเทศ ทางด้านวิทยาศาสตร์และเทคโนโลยีทั้งในมหาวิทยาลัย และหน่วยงานวิจัยผ่านการสร้างแรงจูงใจต่าง ๆ เพื่อให้มีความพร้อมกับการประยุกต์ใช้เทคโนโลยีขั้นสูงในอนาคต รวมทั้งการสร้างผลงานที่ช่วยให้ผู้ประกอบการทั้งภาครัฐและเอกชนสามารถนำไปพัฒนาต่อยอดในการสร้างความสามารถในการแข่งขันของประเทศอย่างเต็มที่

**๔.๔.๕ รักษาและเสริมสร้างเสถียรภาพทางเศรษฐกิจมหภาค** ดำเนินกรอบนโยบายการเงินและการคลังที่ยืดหยุ่นที่พร้อมรองรับความผันผวนทางเศรษฐกิจจากปัจจัยภายในและภายนอก และพัฒนานโยบายให้สอดคล้องกับแนวโน้มการเปลี่ยนแปลงของสถานการณ์โลกและการดำเนินธุรกิจในอนาคต เพื่อให้เศรษฐกิจไทยมีเสถียรภาพเหมาะสำหรับการดำเนินและลงทุนทางธุรกิจ เชื่อมโยงการค้าการลงทุนของไทยกับต่างประเทศ เพื่อพัฒนาไปสู่การเป็นชาติการค้าในอนาคต และสนับสนุนการเข้าถึงบริการทางการเงินอย่างสมดุล โดยการสร้างภูมิคุ้มกันให้เศรษฐกิจไทยท่ามกลางความผันผวนของเศรษฐกิจโลก โดยสร้างความเข้มแข็งของเศรษฐกิจและการเงินชุมชน ขยายความร่วมมือทางการค้าและการลงทุนเพื่อเปิดตลาดใหม่ที่มีศักยภาพ เพื่อร่วมมือกันในการพัฒนาจากการผลิตไปสู่ตลาดเพื่อส่งเสริมการเป็นชาติการค้าอย่างครบวงจร พร้อมทั้งการรักษาความยั่งยืนทางการคลัง เพื่อสนับสนุนการเติบโตของเศรษฐกิจอย่างมั่นคงและยั่งยืน ด้วยการเพิ่มประสิทธิภาพการจัดสรรงบประมาณเชิงรุก เชิงยุทธศาสตร์ และเชิงพื้นที่ การเพิ่มประสิทธิภาพการจัดเก็บรายได้ภาครัฐ ขยายฐานภาษี และดำเนินการจัดเก็บภาษีรายการใหม่ให้ครอบคลุมบริบททางเศรษฐกิจที่เปลี่ยนแปลงไปอย่างรวดเร็ว การรักษาเสถียรภาพการเงิน เพื่อสร้างภาวะแวดล้อมที่เอื้อต่อการลงทุนและการดำเนินธุรกิจ โดยดูแลเสถียรภาพระบบการเงินและเสถียรภาพราคา โดยมีกรอบการดำเนินนโยบายการเงินที่โปร่งใสและยืดหยุ่น ส่งเสริมให้กลไกตลาดการเงินทำงานอย่างมีประสิทธิภาพ ภาครัฐและเอกชนมีเครื่องมือพร้อมป้องกันความเสี่ยง และมีกลไกเชิงสถาบันในการดูแลเสถียรภาพระบบการเงินในภาพรวมได้อย่างครอบคลุมและการส่งเสริมประสิทธิภาพของระบบการเงิน ส่งเสริมการแข่งขันระหว่างผู้ให้บริการทางการเงินด้านต่าง ๆ สร้างบรรยากาศที่เอื้อต่อการนำเทคโนโลยีมาใช้ในการให้บริการทางการเงิน พัฒนาโครงสร้างพื้นฐานกลางทางการเงิน ปรับปรุงกฎเกณฑ์ที่เป็นอุปสรรคต่อการสร้างนวัตกรรมในภาคการเงินและการประกอบธุรกิจของภาคเอกชน

**๔.๕ พัฒนาเศรษฐกิจบนพื้นฐานผู้ประกอบการยุคใหม่** สร้างและพัฒนาผู้ประกอบการยุคใหม่ ไม่ว่าจะเป็นผู้ประกอบการรายใหญ่ กลาง เล็ก วิสาหกิจเริ่มต้น วิสาหกิจชุมชน หรือวิสาหกิจเพื่อสังคม รวมทั้งเกษตรกร ให้เป็นผู้ประกอบการยุคใหม่ที่มีทักษะและจิตวิญญาณของการเป็นผู้ประกอบการที่มีความสามารถในการแข่งขันและมีอัตลักษณ์ชัดเจน โดยมีนวัตกรรมใน ๓ ด้าน คือ นวัตกรรมในการสร้างโมเดลธุรกิจ นวัตกรรมในเชิงสินค้าและบริการ และนวัตกรรมในเชิงกระบวนการผลิตและบริการ พร้อมทั้งเป็นนักการค้าที่เข้มแข็งที่จะนำไปสู่การสนับสนุนการเป็นชาติการค้า มีความสามารถในการเข้าถึงตลาดทั้งในและต่างประเทศ เป็นผู้ประกอบการที่ “ผลิตเก่ง ขายเก่ง” หรือ “ซื้อเป็น ขายเป็น” บริการเป็นเลิศ สามารถขยายการค้า และการลงทุนไปต่างประเทศ รวมทั้งส่งเสริมให้ผู้ประกอบการมีธรรมาภิบาล

**๔.๕.๑ สร้างผู้ประกอบการอัจฉริยะ** สร้างและพัฒนาผู้ประกอบการที่มีความสามารถในการสร้างและใช้เทคโนโลยีและนวัตกรรมตลอดกระบวนการการผลิตและบริการ การจัดการ และการตลาด สามารถบริหารจัดการ ธุรกิจและบริการได้อย่างมีประสิทธิภาพและโปร่งใส โดยการสร้างและพัฒนาทักษะ องค์ความรู้รอบด้านที่จำเป็นต่อการประกอบธุรกิจในยุคใหม่ที่มีการแข่งขันสูง รวมทั้งทักษะในการวิเคราะห์และใช้ประโยชน์จากข้อมูลเพื่อการวางแผนธุรกิจและสามารถบริหารจัดการความเสี่ยงทางธุรกิจได้ ไปพร้อมกับการวางรากฐานการศึกษาทั้งในระบบและนอกระบบให้กับเยาวชนรุ่นใหม่ให้มีทักษะและจิตวิญญาณในการประกอบการ พร้อมทั้งส่งเสริมผู้ประกอบการในการสร้างนวัตกรรม เพื่อสร้างความแตกต่างของสินค้าและบริการ และนำไปสู่การพัฒนาต่อยอดด้านเทคโนโลยีและนวัตกรรมที่สนับสนุนการสร้างมูลค่าเพิ่มทางธุรกิจหรืออุตสาหกรรมอนาคต ตลอดจนการผลิตที่เป็นมิตรกับสิ่งแวดล้อม รวมถึงการสร้างทักษะพื้นฐานที่จำเป็นและความถนัดที่แตกต่างและหลากหลายของแรงงาน โดยเฉพาะที่เกี่ยวข้องกับเทคโนโลยีและธุรกิจรูปแบบใหม่ในอนาคต และการสนับสนุนผู้ประกอบการในการสร้างและพัฒนาสินค้าและบริการให้มีคุณภาพมาตรฐานสอดคล้องกับความต้องการของผู้บริโภคและสามารถเชื่อมโยงการผลิตกับผู้ประกอบการรายใหญ่ โดยสร้างระบบและกลไกที่ทำให้เกิดความเชื่อมโยงของห่วงโซ่มูลค่าเพื่อเพิ่มประสิทธิภาพในการบริหารจัดการการผลิต การขนส่งและโลจิสติกส์เพื่อลดต้นทุนและให้ผลผลิตออกสู่ตลาดอย่างสม่ำเสมอ และการส่งเสริมการรวมกลุ่มให้เกิดคลัสเตอร์ที่เข้มแข็ง ผู้ประกอบการสามารถเกื้อหนุนและเชื่อมโยงกันทั้งในแนวตั้งและแนวนอน เพื่อเพิ่มอำนาจการต่อรองในตลาดที่สูงขึ้น และลดต้นทุนการผลิตลง โดยการพัฒนาความเชี่ยวชาญเฉพาะด้านในกลุ่มของตน

**๔.๕.๒ สร้างโอกาสเข้าถึงบริการทางการเงิน** ส่งเสริมการเข้าถึงบริการทางการเงินของผู้ประกอบการ โดยการจัดหาแหล่งเงินทุนและสนับสนุนให้มีช่องทางทางการเงินที่หลากหลายและน่าเชื่อถือ การพัฒนาผลิตภัณฑ์ทางการเงินและการบริหารความเสี่ยง เพื่อตอบสนองความต้องการที่เหมาะสมกับแต่ละกลุ่ม การที่ทุกภาคส่วนสามารถเข้าถึงบริการทางการเงินด้วยต้นทุนที่เหมาะสม โดยนำเทคโนโลยีและนวัตกรรมมาช่วยเพิ่มความสะดวกในการเข้าถึงแหล่งเงินทุน การพัฒนาระบบประเมินมูลค่าทรัพย์สินในรูปแบบต่าง ๆ เพื่อใช้เป็นหลักประกันทางธุรกิจในการขอสินเชื่อของผู้ประกอบการ และการมีระบบการประเมินความน่าเชื่อถือทางเครดิต และระบบการรู้จักลูกค้าที่สะดวกมากขึ้น โดยใช้ประโยชน์จากข้อมูลทั้งด้านการเงินและที่มีใช้การเงิน เพื่อเป็นข้อมูลบ่งชี้สถานะและประวัติด้านเครดิตประกอบการพิจารณาของสถาบันการเงินหรือตลาดทุน

**๔.๕.๓ สร้างโอกาสเข้าถึงตลาด** สนับสนุนและสร้างโอกาสให้ผู้ประกอบการสามารถเข้าสู่ตลาดทั้งในและต่างประเทศตามระดับศักยภาพการประกอบการ โดยการสนับสนุนผู้ประกอบการให้มีอัตลักษณ์และแบรนด์ที่เด่นชัด รวมทั้งพัฒนาบรรจุภัณฑ์สินค้าที่มีคุณภาพและมีความแตกต่าง เพื่อส่งเสริมการเข้าถึงตลาดต่าง ๆ โดยเฉพาะอย่างยิ่งในตลาดต่างประเทศ รวมทั้งแพลตฟอร์มในการแสดงผลงานของธุรกิจสร้างสรรค์ การให้

ความสำคัญกับการผลิตโดยใช้ตลาดนำที่คำนึงถึงความต้องการของตลาดโดยเฉพาะตลาดที่มีมูลค่าสูง การสนับสนุนช่องทางการตลาดและการชำระเงินรูปแบบใหม่ โดยการสร้างตลาดออนไลน์ แอปพลิเคชันและช่องทางใหม่รองรับไลฟ์สไตล์ของคนในอนาคต การสร้างโอกาสให้ผู้ประกอบการสามารถเข้าถึงตลาดจัดซื้อจัดจ้างภาครัฐได้มากขึ้น และการพัฒนาศูนย์กระจายสินค้าที่มีมาตรฐานในทุกภูมิภาคของไทย และพัฒนานวัตกรรมการกระจายสินค้าโดยการพัฒนาระบบการให้ทันสมัยด้วยระบบเทคโนโลยีสารสนเทศ เพื่อรองรับการเติบโตของอุตสาหกรรมและธุรกิจในอนาคต

**๔.๕.๔ สร้างโอกาสเข้าถึงข้อมูล** อนาคตของโลกไร้พรมแดนคือการแข่งขันบนฐานข้อมูล จึงต้องสร้างโอกาสให้ผู้ประกอบการสามารถเข้าถึงข้อมูลข่าวสารที่จำเป็นและเป็นข้อมูลที่ทันสมัยเพื่อการวางแผนธุรกิจ โดยการสร้างโอกาสให้ผู้ประกอบการสามารถเข้าถึงและใช้ประโยชน์จากเทคโนโลยีและฐานข้อมูลขนาดใหญ่ผ่านระบบออนไลน์ เพื่อต่อยอดพัฒนาธุรกิจเดิมและสร้างธุรกิจใหม่ การสร้างและพัฒนาศูนย์บริการข้อมูลผู้ประกอบการ เพื่อเป็นช่องทางหลักในการให้ข้อมูลและคำปรึกษาแก่ผู้ประกอบการ และเป็นแหล่งรวมที่ปรึกษาทางธุรกิจ การพัฒนาระบบฐานข้อมูลและสร้างระบบเชื่อมโยงข้อมูลระหว่างหน่วยงานภาครัฐให้มีมาตรฐานเดียวกัน รวมถึงฐานข้อมูลความรู้วิจัยและนวัตกรรม โดยเป็นข้อมูลที่มีความทันสมัย บูรณาการและต่อเนื่อง เพื่อประโยชน์ในการสืบค้นต่อยอดในทุก ๆ ด้าน และการกำหนดนโยบายที่เหมาะสมต่อการพัฒนาผู้ประกอบการ การสนับสนุนการสร้างและพัฒนาแพลตฟอร์มกลาง ทั้งในด้านการผลิต การบริหารจัดการ การตลาด ที่ผู้ประกอบการสามารถเข้าถึงและใช้ประโยชน์ร่วมกันในการวางแผนธุรกิจในอนาคต เพื่อลดต้นทุนของทั้งภาครัฐและเอกชน และการสนับสนุนให้เกิดพื้นที่ทำงานร่วม สำหรับผู้ประกอบการ เพื่อลดต้นทุนและเป็นแหล่งแลกเปลี่ยนนวัตกรรมและเชื่อมต่อธุรกิจระหว่างกันอีกทางหนึ่ง

**๔.๕.๕ ปรับบทบาทและโอกาสการเข้าถึงบริการภาครัฐ** ในการพัฒนาและบูรณาการกลไกภาครัฐเพื่อเพิ่มประสิทธิภาพในการส่งเสริมและพัฒนาผู้ประกอบการให้สามารถแข่งขันได้อย่างยั่งยืน โดยเน้นประเด็นการเริ่มต้นธุรกิจ การขออนุญาตต่าง ๆ การจดทะเบียนทรัพย์สิน กระบวนการขอและได้รับสินเชื่อ การคุ้มครองผู้ลงทุน การชำระภาษี และการค้าระหว่างประเทศ รวมทั้งการพัฒนาคุณภาพของชาติ ทั้งระบบมาตรฐานผลิตภัณฑ์ ระบบมาตรฐานวิทย์ฯ ระบบทดสอบ และระบบรับรองคุณภาพ ให้มีประสิทธิภาพรองรับภาคการผลิตและบริการ รวมทั้งการสร้างและพัฒนาโครงสร้างพื้นฐานด้านมาตรฐาน เช่น ศูนย์ทดสอบกลางสำหรับสินค้าเกษตรและอุตสาหกรรม และศูนย์ตรวจรับรองคุณภาพมาตรฐานสินค้าและบริการในระดับสากล โดยให้ภาคเอกชนเข้ามามีบทบาทในการดำเนินการมากขึ้น พร้อมทั้งการสร้างระบบและศูนย์บ่มเพาะผู้ประกอบการให้มีความเป็นอัจฉริยะ โดยบูรณาการการทำงานร่วมกันระหว่างภาครัฐ เอกชน สถาบันการศึกษา และสถาบันวิชาการ และพัฒนาศูนย์การเรียนรู้และให้คำปรึกษาทางด้านเทคโนโลยีและนวัตกรรมของภาคการผลิตและบริการทั้งในระดับส่วนกลางและชุมชน พร้อมทั้งการส่งเสริมการจัดการพัฒนาบุคลากรทางเทคโนโลยีขั้นสูงให้มีประสิทธิภาพและมีความคล่องตัวในการปฏิบัติงาน และการส่งเสริมและสนับสนุนให้ผู้ประกอบการทำธุรกิจอย่างเกื้อหนุนกันระหว่างผู้ประกอบการที่มีขนาดและศักยภาพต่างกัน โดยมีระบบจูงใจให้เกิดการถ่ายทอดเทคโนโลยีและการพัฒนาร่วมกัน ตลอดจนผลักดันการเจรจาจัดทำความตกลงทางการค้าและความร่วมมือระหว่างประเทศ เพื่อสร้างโอกาสทางเศรษฐกิจ

## ยุทธศาสตร์ชาติ ด้านการพัฒนาและเสริมสร้างศักยภาพทรัพยากรมนุษย์

### ๑. บทนำ

ทรัพยากรมนุษย์เป็นปัจจัยขับเคลื่อนสำคัญในการยกระดับการพัฒนาประเทศในทุกมิติไปสู่เป้าหมายการเป็นประเทศที่พัฒนาแล้วที่ขับเคลื่อนโดยภูมิปัญญาและนวัตกรรมในอีก ๒๐ ปีข้างหน้า ดังนั้น จึงจำเป็นต้องมีการวางรากฐานการพัฒนาทรัพยากรมนุษย์ของประเทศอย่างเป็นระบบ โดยจำเป็นต้องมุ่งเน้นการพัฒนาและยกระดับคนในทุกมิติและในทุกช่วงวัยให้เป็นทรัพยากรมนุษย์ที่ดี เก่ง และมีคุณภาพพร้อมขับเคลื่อนการพัฒนาประเทศไปข้างหน้าได้อย่างเต็มศักยภาพ ซึ่ง “คนไทยในอนาคตจะต้องมีความพร้อมทั้งกาย ใจ สติปัญญา มีพัฒนาการที่รอบด้านและมีสุขภาพที่ดีในทุกช่วงวัย มีจิตสาธารณะ รับผิดชอบต่อสังคมและผู้อื่น มัธยัสถ์ อดออม โอบอ้อมอารี มีวินัย รักษาศีลธรรม และเป็นพลเมืองดีของชาติ มีหลักคิดที่ถูกต้อง มีทักษะที่จำเป็นในศตวรรษที่ ๒๑ มีทักษะสื่อสารภาษาอังกฤษและภาษาที่ ๓ และอนุรักษ์ภาษาท้องถิ่น มีนิสัยรักการเรียนรู้ และการพัฒนาตนเองอย่างต่อเนื่องตลอดชีวิต สูการเป็นคนไทย ที่มีทักษะสูง เป็นนวัตกรรม นักคิด ผู้ประกอบการ เกษตรกรยุคใหม่และอื่น ๆ โดยมีสัมมาชีพตามความถนัดของตนเอง”

ดังนั้น เพื่อให้ทรัพยากรมนุษย์ในทุกมิติและในทุกช่วงวัยสามารถได้รับการพัฒนาและยกระดับได้เต็มศักยภาพและเหมาะสม ยุทธศาสตร์ชาติด้านการพัฒนาและเสริมสร้างศักยภาพทรัพยากรมนุษย์จึงได้กำหนดประเด็นยุทธศาสตร์ที่เน้นทั้งการแก้ไขปัญหาการพัฒนาทรัพยากรมนุษย์ในปัจจุบัน และการเสริมสร้างและยกระดับการพัฒนา ที่ให้ความสำคัญที่ครอบคลุมทั้งในส่วนของการพัฒนาทุนมนุษย์ และปัจจัยและสภาพแวดล้อมที่เกี่ยวข้อง เพื่อสร้างระบบนิเวศที่เอื้อต่อการพัฒนาทรัพยากรมนุษย์อย่างครอบคลุม ประกอบด้วย การพัฒนาศักยภาพคนตลอดช่วงชีวิต ควบคู่กับการปฏิรูปที่สำคัญทั้งในส่วนของ การปรับเปลี่ยนค่านิยมและวัฒนธรรม เพื่อให้คนมีความดีอยู่ใน ‘วิถี’ การดำเนินชีวิตและมีจิตสำนึกร่วมในการสร้างสังคมที่น่าอยู่ และมีการปฏิรูปการเรียนรู้แบบพลิกโฉมในทุกระดับตั้งแต่ระดับปฐมวัยจนถึงการเรียนรู้ตลอดชีวิต โดยการพัฒนาระบบการเรียนรู้ที่ตอบสนองต่อการเปลี่ยนแปลงในศตวรรษที่ ๒๑ มีการออกแบบระบบการเรียนรู้ใหม่ การเปลี่ยนบทบาทครู การเพิ่มประสิทธิภาพระบบบริหารจัดการศึกษา และการพัฒนาระบบการเรียนรู้ตลอดชีวิตเพื่อพัฒนาผู้เรียนให้สามารถกำกับการเรียนรู้ที่เหมาะสมกับตนเองได้อย่างต่อเนื่องแม้จะออกจากระบบการศึกษาแล้ว รวมถึงความตระหนักถึงพหุปัญญาของมนุษย์ที่หลากหลาย ตลอดจนพัฒนาและรักษากลุ่มผู้มีความสามารถพิเศษของพหุปัญญาแต่ละประเภท และการปฏิรูประบบเสริมสร้างความรอบรู้และจิตสำนึกทางสุขภาพ เพื่อให้คนไทยมีศักยภาพในการจัดการสุขภาวะที่ดีได้ด้วยตนเอง พร้อมกับการสร้างสภาพแวดล้อมที่เอื้อต่อการพัฒนาและเสริมสร้างศักยภาพทรัพยากรมนุษย์ ทั้งการเสริมสร้างครอบครัวที่เข้มแข็งอบอุ่นซึ่งเป็นการวางรากฐานการส่งต่อเด็กและเยาวชนที่มีคุณภาพสู่การพัฒนาในช่วงอายุถัดไป โดยการส่งเสริมการเกิดที่มีคุณภาพ การสร้างครอบครัวที่เหมาะสมกับคนรุ่นใหม่ การส่งเสริมบทบาทในการมีส่วนร่วมพัฒนาคน การพัฒนาระบบฐานข้อมูลเพื่อการพัฒนาทรัพยากรมนุษย์ที่มีความเชื่อมโยงและบูรณาการข้อมูลด้านการพัฒนาทรัพยากรมนุษย์ระหว่างกระทรวง/หน่วยงานที่เกี่ยวข้อง และการเสริมสร้างศักยภาพการกีฬาในการสร้างคุณค่าทางสังคมและพัฒนาประเทศในการใช้กิจกรรมนันทนาการและกีฬาเป็นเครื่องมือในการเสริมสร้างสุขภาวะของประชาชนอย่างครบวงจรและมีคุณภาพมาตรฐาน รวมถึงการพัฒนาทักษะด้านกีฬาสู่ความเป็นเลิศและกีฬาเพื่อการอาชีพ

## ๒. เป้าหมาย

- ๒.๑ คนไทยเป็นคนดี คนเก่ง มีคุณภาพ พร้อมสำหรับวิถีชีวิตในศตวรรษที่ ๒๑
- ๒.๒ สังคมไทยมีสภาพแวดล้อมที่เอื้อและสนับสนุนต่อการพัฒนาคนตลอดช่วงชีวิต

## ๓. ตัวชี้วัด

- ๓.๑ การพัฒนาคุณภาพชีวิต สุขภาวะ และความเป็นอยู่ที่ดีของคนไทย
- ๓.๒ ผลสัมฤทธิ์ทางการศึกษาและการเรียนรู้ตลอดชีวิต
- ๓.๓ การพัฒนาสังคมและครอบครัวไทย

## ๔. ประเด็นยุทธศาสตร์ชาติด้านการพัฒนาและเสริมสร้างศักยภาพทรัพยากรมนุษย์

๔.๑ การปรับเปลี่ยนค่านิยมและวัฒนธรรม มุ่งเน้นให้สถาบันทางสังคมร่วมปลูกฝังค่านิยมวัฒนธรรมที่พึงประสงค์ โดยบูรณาการร่วมระหว่าง “ครอบครัว ชุมชน ศาสนา การศึกษา และสื่อ” ในการหล่อหลอมคนไทยให้มีคุณธรรม จริยธรรม ในลักษณะที่เป็น ‘วิถี’ การดำเนินชีวิต

๔.๑.๑ การปลูกฝังค่านิยมและวัฒนธรรมผ่านการเลี้ยงดูในครอบครัว โดยส่งเสริมให้ครอบครัวมีความอบอุ่น ดำเนินชีวิตโดยยึดมั่นในคุณธรรม จริยธรรม มัชยัสถ์ อดออม ซื่อสัตย์ และแนวปรัชญาของเศรษฐกิจพอเพียง มีการจัดกิจกรรมที่ช่วยเสริมสร้างคุณลักษณะดังกล่าว รวมทั้งการพัฒนาพ่อแม่ให้เป็นแบบอย่างที่ดีในการดำเนินชีวิต

๔.๑.๒ การบูรณาการเรื่องความซื่อสัตย์ วินัย คุณธรรม จริยธรรม ในการจัดการเรียนการสอนในสถานศึกษา โดยให้สถานศึกษาสอดแทรกการปลูกฝังคุณธรรม จริยธรรม และการมีจิตสาธารณะเข้าไปในทุกสาระวิชาและในทุกกิจกรรม รวมทั้งปรับสภาพแวดล้อมทั้งภายในและภายนอกสถานศึกษาให้เอื้อต่อการมีคุณธรรม จริยธรรม และจิตสาธารณะ รวมถึงการรักษาขนบธรรมเนียมและประเพณีอันดีงาม

๔.๑.๓ การสร้างความเข้มแข็งในสถาบันทางศาสนา เพื่อเผยแพร่หลักคำสอนที่ดีงามให้แก่ประชาชน โดยพัฒนา ผู้เผยแพร่ศาสนาให้ประพฤติปฏิบัติตัวเป็นแบบอย่างตาม คำสอนที่ถูกต้องของแต่ละศาสนา รวมทั้งมีการเผยแพร่หลักธรรมคำสอนทางศาสนาที่สอดคล้องกับการดำเนินชีวิตที่เข้าใจง่าย และสามารถนำไปปฏิบัติได้จริง

๔.๑.๔ การปลูกฝังค่านิยมและวัฒนธรรมโดยใช้ชุมชนเป็นฐาน โดยการพัฒนาผู้นำชุมชนให้เป็นต้นแบบของการมีคุณธรรมจริยธรรม การสร้างความเข้มแข็งให้ชุมชนในการจัดกิจกรรมสาธารณประโยชน์ การจัดระเบียบสังคม และการนำเยาวชนเข้ามามีส่วนร่วมในการทำกิจกรรม รวมถึงการลงโทษผู้ละเมิดบรรทัดฐานที่ดีทางสังคม

๔.๑.๕ การสร้างค่านิยมและวัฒนธรรมที่พึงประสงค์จากภาคธุรกิจ โดยกระตุ้นให้ภาคธุรกิจมีการบริหารจัดการอย่างมีธรรมาภิบาล พัฒนาสร้างความรู้สึกรับผิดชอบต่อสังคมของคนทุกคนในบริษัท ทั้งพนักงานและลูกค้า ปรับเปลี่ยนทัศนคติการคำนวณผลตอบแทนให้คำนึงถึงต้นทุนทางสังคม ส่งเสริมการจัดกิจกรรมเพื่อตอบแทนสังคม รวมทั้งกระตุ้นให้เกิดการประกอบธุรกิจเพื่อสังคม

๔.๑.๖ การใช้สื่อและสื่อสารมวลชนในการปลูกฝังค่านิยมและวัฒนธรรมของคนในสังคม โดยส่งเสริมให้สื่อและสื่อสารมวลชนปฏิบัติตามจรรยาบรรณสื่ออย่างเคร่งครัด การจัดเวลาและพื้นที่ออกอากาศให้แก่สื่อสร้างสรรค์ ในช่วงเวลาที่มีผู้ชมมากที่สุด รวมทั้งการส่งเสริมการใช้สื่อออนไลน์และเครือข่ายสังคมออนไลน์อย่างสร้างสรรค์ นำเสนอตัวอย่างของการมีคุณธรรม จริยธรรม และการมีจิตสาธารณะ เพื่อปลูกฝังคุณธรรม จริยธรรม และค่านิยมที่พึงประสงค์

**๔.๑.๗ การส่งเสริมให้คนไทยมีจิตสาธารณะและมีความรับผิดชอบต่อส่วนรวม** โดยสร้างความตระหนักให้ประชาชนรู้จักหน้าที่ของตนเอง การตรงต่อเวลา การยอมรับความหลากหลาย เห็นคุณค่าและความสำคัญในการประกอบสัมมาอาชีพหรือมีงานทำ เน้นการพึ่งพาตนเอง และมีความรับผิดชอบต่อสังคมและต่อผู้อื่น และเป็นพลเมืองที่ดี และส่งเสริมให้มีวัฒนธรรมการทำงานเพื่อส่วนรวม สนับสนุน ส่งเสริม เป้าหมายของประเทศและยุทธศาสตร์ชาติ

**๔.๒ การพัฒนาศักยภาพคนตลอดช่วงชีวิต** มุ่งเน้นการพัฒนาคนเชิงคุณภาพในทุกช่วงวัย ตั้งแต่ช่วงการตั้งครรภ์ ปฐมวัย วัยเด็ก วัยรุ่น วัยเรียน วัยผู้ใหญ่ วัยแรงงาน และวัยผู้สูงอายุ เพื่อสร้างทรัพยากรมนุษย์ที่มีศักยภาพ มีทักษะความรู้ เป็นคนดี มีวินัย เรียนรู้ได้ด้วยตนเองในทุกช่วงวัย มีความรอบรู้ทางการเงิน มีความสามารถในการวางแผนชีวิตและการวางแผนทางการเงินที่เหมาะสมในแต่ละช่วงวัย และความสามารถในการดำรงชีวิตอย่างมีคุณค่า รวมถึงการพัฒนาและปรับทัศนคติให้คนทุกช่วงวัยที่เคยกระทำผิดได้กลับมาใช้ชีวิตในสังคมได้อย่างสงบสุขและเป็นกำลังสำคัญในการพัฒนาประเทศ

**๔.๒.๑ ช่วงการตั้งครรภ์/ปฐมวัย** เน้นการเตรียมความพร้อมให้แก่พ่อแม่ก่อนการตั้งครรภ์ ส่งเสริมอนามัยแม่และเด็กตั้งแต่เริ่มตั้งครรภ์ ส่งเสริมการเกิดอย่างมีคุณภาพ สนับสนุนการเลี้ยงลูกด้วยนมแม่ การส่งเสริมการให้สารอาหารที่จำเป็นต่อสมองเด็ก และให้มีการลงทุนเพื่อการพัฒนาเด็กปฐมวัยให้มีพัฒนาการที่สมวัยในทุกด้าน

**๔.๒.๒ ช่วงวัยเรียน/วัยรุ่น** ปลูกฝังความเป็นคนดี มีวินัย พัฒนาทักษะความสามารถการเรียนรู้ที่สอดคล้องกับทักษะในศตวรรษที่ ๒๑ โดยเฉพาะทักษะด้านการคิดวิเคราะห์ สังเคราะห์ ความสามารถในการแก้ปัญหาที่ซับซ้อน มีภูมิคุ้มกันต่อปัญหาหรืออาชญากรรมต่าง ๆ มีความคิดสร้างสรรค์ มีความสามารถในการทำงานร่วมกับผู้อื่น มีความยืดหยุ่นทางความคิด รวมถึงทักษะด้านภาษา ศิลปะ และความสามารถในการใช้เทคโนโลยี และได้รับการพัฒนาเต็มตามศักยภาพสอดคล้องกับความสามารถ ความถนัดและความสนใจ รวมถึงการวางพื้นฐานการเรียนรู้เพื่อการวางแผนชีวิตและวางแผนทางการเงินที่เหมาะสมในแต่ละช่วงวัยและนำไปปฏิบัติได้ ตลอดจนการพัฒนาทักษะการเรียนรู้ที่เชื่อมต่อกับโลกการทำงาน รวมถึงทักษะอาชีพที่สอดคล้องกับความต้องการของประเทศ มีทักษะชีวิต สามารถอยู่ร่วมและทำงานกับผู้อื่นได้ภายใต้สังคมที่เป็นพหุวัฒนธรรม

**๔.๒.๓ ช่วงวัยแรงงาน** ยกระดับศักยภาพ ทักษะ และสมรรถนะแรงงานอย่างต่อเนื่องสอดคล้องกับความสามารถเฉพาะบุคคล และความต้องการของตลาดแรงงาน มีการทำงานตามหลักการการทำงานที่มีคุณค่าเพื่อสร้างผลิตภาพเพิ่มให้กับประเทศ มีวัฒนธรรมการทำงานที่พึงประสงค์ มีความรู้ความเข้าใจและมีทักษะทางการเงินเพื่อให้สามารถบริหารจัดการการเงินของตนเองและครอบครัว มีการวางแผนทางการเงินและมีการออม การรับผิดชอบของพ่อแม่ต่อครอบครัว มีการพัฒนาระบบการเรียนรู้ และการอำนวยความสะดวกด้านความรู้ เพื่อพัฒนาความรู้ แรงงานฝีมือ ความชำนาญพิเศษ การเป็นผู้ประกอบการใหม่ และการพัฒนาต่อยอดความรู้ในการสร้างสรรค์งานใหม่ ๆ รวมทั้งมาตรการขยายอายุการทำงาน

**๔.๒.๔ ช่วงวัยผู้สูงอายุ** ส่งเสริมให้ผู้สูงอายุเป็นพลังในการขับเคลื่อนประเทศ ส่งเสริมให้มีการทำงานหลังเกษียณ ผ่านการเสริมทักษะการดำรงชีวิต ทักษะอาชีพในการหารายได้ มีงานทำที่เหมาะสมกับศักยภาพ มีการสร้างเสริมสุขภาพ ฟันฟูสุขภาพ การป้องกันโรคให้แก่ผู้สูงอายุ พร้อมกับจัดสภาพแวดล้อมให้เป็นมิตรกับผู้สูงอายุ และหลักประกันทางสังคมที่สอดคล้องกับความจำเป็นพื้นฐานในการดำรงชีวิต การมีส่วนร่วมของผู้สูงอายุในสังคม

**๔.๓ ปฏิรูปกระบวนการเรียนรู้ที่ตอบสนองต่อการเปลี่ยนแปลงในศตวรรษที่ ๒๑** โดยมุ่งเน้นผู้เรียนให้มีทักษะการเรียนรู้และมีใจใฝ่เรียนรู้ตลอดเวลา มีการออกแบบระบบการเรียนรู้ใหม่ การเปลี่ยนบทบาทครู การเพิ่มประสิทธิภาพระบบบริหารจัดการศึกษา และการพัฒนาระบบการเรียนรู้ตลอดชีวิต การสร้างความตื่นตัวให้คนไทยตระหนักถึงบทบาท ความรับผิดชอบ และการวางตำแหน่งของประเทศไทยในภูมิภาคเอเชียอาคเนย์และ

ประชาคมโลก การวางพื้นฐานระบบรองรับการเรียนรู้โดยใช้ดิจิทัลแพลตฟอร์ม และการสร้างระบบการศึกษา เพื่อเป็นเลิศทางวิชาการระดับนานาชาติ

**๔.๓.๑ การปรับเปลี่ยนระบบการเรียนรู้ให้เอื้อต่อการพัฒนาทักษะสำหรับศตวรรษที่ ๒๑** โดยออกแบบกระบวนการเรียนรู้ในทุกระดับชั้นอย่างเป็นระบบ ตั้งแต่ระดับปฐมวัยจนถึงอุดมศึกษาที่มุ่งเน้นการใช้ฐานความรู้ และระบบคิดในลักษณะสหวิทยาการ อาทิ ความรู้ทางวิทยาศาสตร์และการตั้งคำถาม ความเข้าใจและความสามารถในการใช้เทคโนโลยี ความรู้ทางวิศวกรรมศาสตร์และการคิดเพื่อหาทางแก้ปัญหา

ความรู้และทักษะทางศิลปะ และความรู้ด้านคณิตศาสตร์และระบบคิดของเหตุผลและการหาความสัมพันธ์ การพัฒนาระบบการเรียนรู้เชิงบูรณาการที่เน้นการลงมือปฏิบัติ มีการสะท้อนความคิด/ทบทวนไตร่ตรอง การสร้างผู้เรียนให้สามารถกำกับการเรียนรู้ของตนได้ การหล่อหลอมทักษะการเรียนรู้และความคิดสร้างสรรค์ที่ผู้เรียนสามารถนำองค์ความรู้ไปใช้ในการสร้างรายได้หลายช่องทาง รวมทั้งการเรียนรู้ด้านวิชาชีพและทักษะชีวิต

**๔.๓.๒ การเปลี่ยนโฉมบทบาท ‘ครู’ ให้เป็นครูยุคใหม่** โดยปรับบทบาทจาก “ครูสอน” เป็น “โค้ช” หรือ “ผู้อำนวยการการเรียนรู้” ทำหน้าที่กระตุ้น สร้างแรงบันดาลใจ แนะนำวิธีเรียนรู้และวิธีจัดระเบียบการสร้างความรู้ ออกแบบกิจกรรมและสร้างนวัตกรรมการเรียนรู้ให้ผู้เรียน และมีบทบาทเป็นนักวิจัยพัฒนากระบวนการเรียนรู้เพื่อผลสัมฤทธิ์ของผู้เรียน รวมทั้งปรับระบบการผลิตและพัฒนาครูตั้งแต่การดึงดูด คัดสรร ผู้มีความสามารถสูงให้เข้ามาเป็นครูคุณภาพ มีระบบการพัฒนาศักยภาพและสมรรถนะครูอย่างต่อเนื่องครอบคลุมทั้งเงินเดือน เส้นทางสายอาชีพ การสนับสนุนสื่อการสอน และสร้างเครือข่ายพัฒนาครูให้มีการแลกเปลี่ยนเรียนรู้ระหว่างกัน รวมถึงการพัฒนาครูที่มีความเชี่ยวชาญด้านการสอนมาเป็นผู้สร้างครูรุ่นใหม่อย่างเป็นระบบ และวัดผลงานจากการพัฒนาผู้เรียนโดยตรง

**๔.๓.๓ การเพิ่มประสิทธิภาพระบบบริหารจัดการศึกษาในทุกระดับ ทุกประเภท** จัดให้มีมาตรฐานขั้นต่ำของโรงเรียนในทุกระดับ จัดโครงสร้างการจัดการการศึกษาเพื่อสร้างความรับผิดชอบต่อผลลัพธ์และให้เอื้อต่อการเข้าถึงการศึกษาอย่างเสมอภาค ทั้งถึง และใช้ทรัพยากรได้อย่างมีประสิทธิภาพ การยกระดับสถาบันการศึกษาในสาขาที่มีความเชี่ยวชาญสู่ความเป็นเลิศ ปฏิรูปการคลังด้านการศึกษาเพื่อเพิ่มคุณภาพและประสิทธิภาพการจัดการศึกษาโดยการจัดสรรงบประมาณตรงสู่ผู้เรียน ส่งเสริมการมีส่วนร่วมจากภาคเอกชนในการจัดการศึกษา พัฒนาระบบประกันคุณภาพการศึกษาโดยแยกออกจากระบบการประเมินและการรับรองคุณภาพที่เน้นผลลัพธ์ที่ตัวผู้เรียน รวมทั้งมีการปฏิรูประบบการสอบที่นำไปสู่การวัดผลในเชิงทักษะที่จำเป็นสำหรับศตวรรษที่ ๒๑ มากกว่าการวัดระดับความรู้ ตลอดจนมีการวิจัยและใช้เทคโนโลยีในการสร้างและจัดการความรู้ในการจัดการเรียนการสอน การจัดการศึกษาเพื่อพัฒนาทักษะอาชีพที่สอดคล้องกับบริบทพื้นที่

**๔.๓.๔ การพัฒนาระบบการเรียนรู้ตลอดชีวิต** โดยเน้นการจัดระบบการศึกษาและระบบฝึกอบรมบนฐานสมรรถนะที่มีคุณภาพสูงและยืดหยุ่นผ่านการพัฒนาหลากหลาย ๆ อาทิ การพัฒนาการศึกษาออนไลน์แบบเปิด การพัฒนาระบบการเรียนรู้เกี่ยวกับทักษะการรู้ดิจิทัล การมีระบบเทียบโอนประสบการณ์ ระบบธนาคารหน่วยกิต มาตรการจูงใจให้คนเข้าสู่การยกระดับทักษะ การให้สถานประกอบการเพิ่มผลิตภาพแรงงานผ่านการพัฒนาความสามารถทางวิชาชีพอย่างต่อเนื่องภายใต้กรอบคุณวุฒิวิชาชีพ นอกจากนี้ ต้องพัฒนาระบบการเรียนรู้ในชุมชนให้เข้าถึงความรู้ได้ทุกที่ ทุกเวลา ปรับปรุงแหล่งเรียนรู้ในชุมชนให้เป็นพื้นที่เรียนรู้เชิงสร้างสรรค์และมีชีวิต รวมถึงการเรียนรู้และทบทวนทักษะพื้นฐาน ได้แก่ การอ่านออก-เขียนได้-คิดเลขเป็น โดยระดมทรัพยากรจากภาคเอกชนและภาคประชาสังคม การพัฒนาทัศนคติและแรงบันดาลใจที่อยากเรียนรู้ การสร้างนิสัยใฝ่เรียนรู้ และให้ผู้เรียนได้ตระหนักถึงสิ่งที่เกิดขึ้นรอบตัว รวมทั้งนำความรู้ไปพัฒนาต่อยอดหรือประยุกต์ใช้ในการดำเนินชีวิตได้

**๔.๓.๕ การสร้างความตื่นตัวให้คนไทยตระหนักถึงบทบาท ความรับผิดชอบ และการวางตำแหน่งของประเทศไทยในภูมิภาคเอเชียอาคเนย์และประชาคมโลก** บนพื้นฐานของความเข้าใจลุ่มลึกในประวัติศาสตร์ ประเพณี วัฒนธรรมของไทยและพัฒนาการของประเทศเพื่อนบ้าน เพิ่มการรับรู้ของคนไทยด้านพหุวัฒนธรรม การเห็นคุณค่าและมีความอดกลั้นต่อความแตกต่างทางความเชื่อ ความคิด วิถีชีวิต ผ่านความสามารถในการใช้ภาษาเพื่อนบ้าน การแลกเปลี่ยนเด็ก เยาวชน และนักเรียน การฝังตัวและการทำงานระยะสั้นในประเทศเพื่อนบ้านในภูมิภาคเอเชียอาคเนย์

**๔.๓.๖ การวางพื้นฐานระบบรองรับการเรียนรู้โดยใช้ดิจิทัลแพลตฟอร์ม** โดยเน้นการพัฒนาทักษะดิจิทัล ทักษะการคัดกรองความรู้ องค์กรความรู้ การใช้เทคโนโลยีผสมผสานกับคุณค่าของครูไปพร้อมกัน การพัฒนาสื่อการเรียนรู้ที่มีคุณภาพที่ประชาชนสามารถเข้าถึงทรัพยากรและใช้ประโยชน์จากระบบการเรียนรู้และพัฒนาตนเองผ่านเทคโนโลยีการเรียนรู้สมัยใหม่ให้เกิดประโยชน์สูงสุด

**๔.๓.๗ การสร้างระบบการศึกษาเพื่อเป็นเลิศทางวิชาการระดับนานาชาติ** โดยเน้นการเสริมสร้างและพัฒนาศักยภาพสถาบันการศึกษาที่มีความเชี่ยวชาญและมีความโดดเด่นเฉพาะสาขาระดับนานาชาติ ในการให้บริการทางการศึกษา วิชาการ และการพัฒนาสมรรถนะแรงงาน ควบคู่กับการสร้างเครือข่ายความร่วมมือทางวิชาการและการแลกเปลี่ยนนักเรียน นักศึกษา และบุคลากรทางการศึกษาเพื่อสร้างความแข็งแกร่งทางวิชาการเป็นศูนย์ฝึกอบรม และศูนย์ทดสอบสมรรถนะในระดับภูมิภาค

**๔.๔ การตระหนักถึงพหุปัญญาของมนุษย์ที่หลากหลาย** อาทิ ภาษา ตรรกะและคณิตศาสตร์ ด้านทักษะและมิติ ดนตรี กีฬาและการเคลื่อนไหวของร่างกาย การจัดการตนเอง มนุษย์สัมพันธ์ รวมถึงผู้มีความสามารถอันโดดเด่นด้านใดด้านหนึ่งหรือหลายด้าน โดยการพัฒนาและรักษากลุ่มผู้มีความสามารถพิเศษของพหุปัญญาแต่ละประเภท การสร้างสภาพแวดล้อมและระบบสนับสนุนประชากรไทยมีอาชีพบนฐานพหุปัญญา การสร้างเสริมศักยภาพผู้มีความสามารถพิเศษให้สามารถต่อยอดการประกอบอาชีพได้อย่างมั่นคง

**๔.๔.๑ การพัฒนาและส่งเสริมพหุปัญญาผ่านครอบครัว ระบบสถานศึกษา สภาพแวดล้อม รวมทั้งสื่อ** ตั้งแต่ระดับปฐมวัย เพื่อสร้างเด็กและเยาวชนไทยมีการพัฒนาที่สมดุล มีทางเลือกในการใช้ศักยภาพพหุปัญญาในการดำรงชีวิต เกิดอาชีพบนฐานพหุปัญญาที่สังคมยอมรับ และเห็นความสำคัญ รวมทั้งมีกลไกคัดกรองและส่งเสริมเด็กและเยาวชนที่มีความสามารถพิเศษ จัดโรงเรียน ระบบเสริมประสบการณ์ การมีส่วนร่วมของภาคเอกชน ตลอดจนสร้างมาตรการจูงใจ เพื่อพัฒนาผู้มีความสามารถพิเศษผลักดันให้ประเทศไทยมีบทบาทเด่นในประชาคมโลก ทั้งด้านกีฬา ภาษาและวรรณกรรม สุนทรียศิลป์ ตลอดจนการวิจัย

**๔.๔.๒ การสร้างเส้นทางอาชีพ สภาพแวดล้อมการทำงาน และระบบสนับสนุนที่เหมาะสมสำหรับผู้มีความสามารถพิเศษผ่านกลไกต่าง ๆ** โดยจัดให้มีโครงสร้างพื้นฐาน เครื่องมือการทำงานที่เหมาะสม การสร้างระบบเชื่อมโยงเครือข่ายวิจัยกับศูนย์ความเป็นเลิศที่มีอยู่ในปัจจุบันในรูปแบบการร่วมมือ การมีกลไกการทำงานในลักษณะการรวมตัวของกลุ่มคนในหลายสาขาวิชา เพื่อรวมนักวิจัยและนักเทคโนโลยีชั้นแนวหน้าให้สามารถต่อยอดงานวิจัยที่สามารถตอบโจทย์การพัฒนาประเทศ การสร้างความร่วมมือและเชื่อมต่อกับสถาบันวิจัยอื่น ๆ ทั่วโลก เพื่อสร้างความเข้มแข็งให้นักวิจัยความสามารถสูงของไทย รวมถึงการเปิดพื้นที่ในการสร้างเสริมศักยภาพผู้มีความสามารถพิเศษให้สามารถต่อยอดการประกอบอาชีพได้อย่างมั่นคง

**๔.๔.๓ การดึงดูดกลุ่มผู้เชี่ยวชาญต่างชาติและคนไทยที่มีความสามารถในต่างประเทศ** ให้มาสร้างและพัฒนาเทคโนโลยีและนวัตกรรมให้กับประเทศ ทั้งในรูปแบบการทำงานชั่วคราวและถาวรตามความเหมาะสมของเป้าหมายการพัฒนาประเทศในช่วงระยะเวลาต่าง ๆ รวมถึงผู้มีความสามารถที่มีศักยภาพสูงด้านต่าง ๆ ลูกหลานชาวต่างชาติที่กำเนิดในประเทศไทยที่มีความสามารถพิเศษ และการรับเด็กและเยาวชน



ที่มีความสามารถพิเศษจากทั่วโลก และผู้เชี่ยวชาญที่มีศักยภาพหรือทักษะสูงในสาขาต่าง ๆ ที่เป็นประโยชน์ต่อการพัฒนาประเทศ ควบคู่กับการรักษาและส่งเสริมผู้มีความสามารถพิเศษทั้งคนไทยหรือคนต่างชาติที่กำเนิดในประเทศไทยได้แสดงศักยภาพและใช้ความสามารถในการทำประโยชน์และสร้างชื่อเสียงให้แก่ประเทศ

**๔.๕ การเสริมสร้างให้คนไทยมีสุขภาวะที่ดี** ครอบคลุมทั้งด้าน กาย ใจ สติปัญญา และสังคม มุ่งเน้นการเสริมสร้างการจัดการสุขภาวะในทุกรูปแบบ ที่นำไปสู่การมีศักยภาพในการจัดการสุขภาวะที่ดีได้ด้วยตนเอง พร้อมทั้งสนับสนุนให้ทุกภาคส่วนมีส่วนร่วมในการสร้างเสริมให้คนไทยมีสุขภาวะที่ดี และมีทักษะด้านสุขภาวะที่เหมาะสม

**๔.๕.๑ การสร้างความรอบรู้ด้านสุขภาวะ** โดยพัฒนาองค์ความรู้และการสื่อสารด้านสุขภาวะที่ถูกต้องและเชื่อถือได้ให้แก่ประชาชน พร้อมทั้งเฝ้าระวังและจัดการกับความไม่รู้ด้านสุขภาวะที่ไม่ถูกต้อง จนเกิดเป็นทักษะทางปัญญาและสังคมที่เป็นการเพิ่มศักยภาพในการจัดการสุขภาวะตนเองของประชาชน อาทิ การปรับเปลี่ยนพฤติกรรมสุขภาพของตนเองให้มีความเหมาะสม และการมีกิจกรรมทางกายที่เพียงพอในการดำรงชีวิต

**๔.๕.๒ การป้องกันและควบคุมปัจจัยเสี่ยงที่คุกคามสุขภาวะ** โดยผลักดันการสร้างเสริมสุขภาวะในทุกนโยบายที่ให้หน่วยงานทุกภาคส่วนมีส่วนร่วมในการรับผิดชอบต่อสุขภาพของประชาชน เพื่อลดภัยคุกคามที่เป็นอุปสรรคต่อการพัฒนาสุขภาวะคนไทย

**๔.๕.๓ การสร้างสภาพแวดล้อมที่เอื้อต่อการมีสุขภาวะที่ดี** โดยส่งเสริมให้มีการจัดสภาพแวดล้อมทางกายภาพที่เป็นมิตรต่อสุขภาพและเอื้อต่อการมีกิจกรรมสำหรับยกระดับสุขภาวะของสังคม จัดทำมาตรการทางการเงิน การคลัง ที่สนับสนุนสินค้าที่เป็นมิตรต่อสุขภาพ สนับสนุนการพัฒนาเทคโนโลยี และนวัตกรรมที่ช่วยในการเสริมการมีสุขภาวะ รวมทั้งกำหนดให้มีการประเมินผลกระทบด้านสุขภาพ โดยชุมชนและภาคประชาชนก่อนการดำเนินโครงการที่อาจกระทบต่อระดับสุขภาวะ

**๔.๕.๔ การพัฒนาระบบบริการสุขภาพที่ทันสมัยสนับสนุนการสร้างสุขภาวะที่ดี** โดยนำเทคโนโลยีและนวัตกรรมสมัยใหม่มาใช้ในการสร้างความเลิศทางด้านบริการทางการแพทย์และสุขภาพแบบครบวงจรและทันสมัย ที่รวมไปถึงการพัฒนาปัญญาประดิษฐ์ในการให้คำปรึกษา วินิจฉัย และพยากรณ์การเกิดโรคล่วงหน้า การพัฒนาระบบการดูแลสุขภาพทางไกลให้มีความหลากหลาย เข้าถึงง่าย เพื่อเป็นการแก้ไขปัญหาบุคลากรทางการแพทย์ที่มีความเชี่ยวชาญในพื้นที่ห่างไกล มีการเชื่อมโยงผลิตภัณฑ์เข้ากับอินเทอร์เน็ต ทางด้านสุขภาพ และจัดให้มีระบบการเก็บข้อมูลสุขภาพของประชาชนตลอดช่วงชีวิตให้มีประสิทธิภาพ โดยอยู่บนพื้นฐานความยั่งยืนทางการคลัง รวมถึงการปฏิรูประบบการเก็บภาษีและรายจ่ายเพื่อให้บริการด้านสุขภาพ ตลอดจนการปฏิรูประบบหลักประกันสุขภาพในการสร้างสุขภาวะที่ดีให้กับประชาชนทุกช่วงวัยอย่างมีประสิทธิภาพ พอเพียง เป็นธรรม และยั่งยืน

**๔.๕.๕ การส่งเสริมให้ชุมชนเป็นฐานในการสร้างสุขภาวะที่ดีในทุกพื้นที่** โดยให้ชุมชนเป็นแหล่งบ่มเพาะจิตสำนึกการมีสุขภาพดีของประชาชน ผ่านการจัดการความรู้ด้านสุขภาพที่เป็นประโยชน์และสนับสนุนให้มีการแลกเปลี่ยนเรียนรู้ การสร้างสุขภาวะที่พึงประสงค์ระหว่างกัน โดยรัฐจะทำหน้าที่เป็นผู้อำนวยความสะดวกที่สำคัญในการอำนวยความสะดวกให้ชุมชนสามารถสร้างการมีสุขภาพดีของตนเองได้ เพื่อให้ชุมชนเป็นพื้นที่สำคัญในการจัดการสุขภาวะของแต่ละพื้นที่

**๔.๖ การสร้างสภาพแวดล้อมที่เอื้อต่อการพัฒนาและเสริมสร้างศักยภาพทรัพยากรมนุษย์** มุ่งเน้นการสร้าง ความอยู่ดีมีสุขของครอบครัวไทย การส่งเสริมบทบาทในการมีส่วนร่วมของภาครัฐ ภาคเอกชน ครอบครัวและ

ชุมชนในการพัฒนาทรัพยากรมนุษย์ การปลูกฝังและพัฒนาทักษะนอกห้องเรียน และการพัฒนาระบบฐานข้อมูล เพื่อการพัฒนาทรัพยากรมนุษย์

**๔.๖.๑ การสร้างความอยู่ดีมีสุขของครอบครัวไทย** โดยส่งเสริมการเกิดอย่างมีคุณภาพ มีพัฒนาการสมวัย พัฒนาทักษะชีวิตและการเรียนรู้ การทำงานและการดำรงชีวิตอย่างมีคุณภาพของประชากร แต่ละช่วงวัย โดยเริ่มจากการสร้างและพัฒนาบุตรที่มีคุณภาพ เพื่อส่งเสริมการเกิดที่มีคุณภาพในกลุ่มประชากร วัยเจริญพันธุ์ทุกกลุ่มให้มีประชากรที่มีคุณภาพ รวมถึงการสร้างครอบครัวที่เหมาะสมกับโลกในศตวรรษที่ ๒๑ โดยส่งเสริมความรู้ในการวางแผนชีวิตที่เหมาะสมกับค่านิยมของคนรุ่นใหม่ และการจัดกิจกรรมที่เหมาะสมบน ฐานความรู้ทางวิชาการตั้งแต่ช่วงตั้งครรภ์และถึงช่วงอายุต่าง ๆ โดยให้ทุกภาคส่วนในสังคมเข้ามามีส่วนร่วม พร้อมทั้งการพัฒนาสภาพแวดล้อมที่เอื้อต่อการสร้างครอบครัวอบอุ่นเข้มแข็ง โดยเน้นการส่งเสริมการเกื้อกูลกัน ของคนทุกวัยในครอบครัวในการดูแลสมาชิกในครอบครัว การส่งเสริมนโยบายการสร้างสมดุลระหว่างชีวิต และการทำงาน การส่งเสริมสนับสนุนภาคเอกชน สถานประกอบการจัดบริการที่ส่งเสริมและพัฒนาทรัพยากร มนุษย์และสนับสนุนครอบครัวในการเลี้ยงดูบุตรและการดูแลผู้สูงอายุ การสนับสนุนบทบาทของชุมชน องค์กร ปกครองส่วนท้องถิ่นในการเข้ามาเสริมสร้างความเข้มแข็งของครอบครัว รวมทั้งปรับปรุงกฎหมาย กำหนดบทบาท และจัดสรรทรัพยากรให้องค์กรปกครองส่วนท้องถิ่นในการเสริมพลังครอบครัว ควบคู่กับการปฏิรูปสื่อให้มี บทบาทในเชิงสร้างสรรค์ในการให้ความรู้ต่อการพัฒนาและเสริมสร้างความเข้มแข็งครอบครัว

**๔.๖.๒ การส่งเสริมบทบาทการมีส่วนร่วมของภาครัฐ ภาคเอกชน องค์กรปกครองส่วนท้องถิ่น ครอบครัวและชุมชนในการพัฒนาทรัพยากรมนุษย์** เข้ามามีส่วนร่วมในการสร้างบรรทัดฐานที่ดี ในสังคม การสร้างกระบวนการเรียนรู้และพัฒนาทักษะของประชากรให้สอดคล้องกับความเปลี่ยนแปลงของโลก ในอนาคต สร้างความตระหนักถึงความสำคัญของการพัฒนาตนเองและการมีส่วนร่วมในการแก้ปัญหาและพัฒนา สังคม รวมทั้งสนับสนุนด้านวิชาการและสร้างนวัตกรรมที่สนับสนุนการพัฒนาและเสริมสร้างศักยภาพคน

**๔.๖.๓ การปลูกฝังและพัฒนาทักษะนอกห้องเรียน** โดยเน้นให้พ่อแม่มีวัฒนธรรมที่ปลูกฝัง ให้ลูกเพิ่มพูนทักษะการเรียนรู้ชีวิต ดนตรี กีฬา ศิลปะ รวมทั้งส่งเสริมให้ทุกภาคส่วน เปิดพื้นที่แห่งการเรียนรู้ และจัดกระบวนการเรียนรู้ที่หลากหลายและเหมาะสม เอื้อแก่ครอบครัวทุกลักษณะ รวมถึงจัดให้มีพื้นที่ในการ จัดกิจกรรมสาธารณะให้เป็นศูนย์รวมแห่งการถ่ายทอดและแลกเปลี่ยนประสบการณ์การเรียนรู้ร่วมกัน เพื่อส่งเสริมการใช้เวลาอย่างสร้างสรรค์และมีคุณภาพ ตลอดจนการพัฒนาระบบเทคโนโลยีสารสนเทศ ที่มีคุณภาพและสามารถเข้าถึงได้ง่าย

**๔.๖.๔ การพัฒนาระบบฐานข้อมูลเพื่อการพัฒนาทรัพยากรมนุษย์** ที่มีความเชื่อมโยงและบูรณาการ ข้อมูลด้านการพัฒนาทรัพยากรมนุษย์ระหว่างกระทรวง หน่วยงานที่เกี่ยวข้อง โดยการเชื่อมโยงข้อมูลรายบุคคล ที่เกี่ยวกับการศึกษา การพัฒนาตนเอง สุขภาพและการพัฒนาอาชีพในตลอดช่วงชีวิต เพื่อเสริมและสร้าง ศักยภาพของการดำเนินงานการพัฒนาทรัพยากรมนุษย์ตามพันธกิจของแต่ละกระทรวงให้มีความเข้มแข็ง และ ตอบโจทย์ประเทศ เป็นฐานข้อมูลการพัฒนาทรัพยากรมนุษย์ของประเทศไทยที่มีประสิทธิภาพและประสิทธิผล สามารถประเมินจุดอ่อน จุดแข็ง และศักยภาพบุคคลของประเทศ นำไปสู่การตัดสินใจระดับนโยบายและปฏิบัติ เพื่อพัฒนาคนไทยอย่างมีทิศทางและสอดคล้องกับการพัฒนาประเทศไทยในอนาคต รวมถึงข้อมูลที่สนับสนุนการผลิตกำลังแรงงานที่มีทักษะตรงต่อความต้องการของตลาดงานในอนาคต และใช้ ประกอบการตัดสินใจในการศึกษาต่อ ธนาคารคลังสมองเพื่อรวบรวมผู้สูงอายุที่มีความรู้ ประสบการณ์ และ ทักษะ เพื่อถ่ายทอดความรู้ ประสบการณ์ และทักษะ ให้เกิดประโยชน์ต่อประเทศชาติ

**๔.๗ การเสริมสร้างศักยภาพการกีฬาในการสร้างคุณค่าทางสังคมและพัฒนาประเทศ** โดยมุ่งส่งเสริมการใช้ กิจกรรมนันทนาการและกีฬาเป็นเครื่องมือในการเสริมสร้างสุขภาวะของประชาชนอย่างครบวงจรและมีคุณภาพ มาตรฐาน การสร้างนิสัยรักกีฬาและมีน้ำใจเป็นนักกีฬา และการใช้กีฬาและนันทนาการในการพัฒนาจิตใจ สร้าง

ความสามารถของคนในชาติ หล่อหลอมการเป็นพลเมืองดี พัฒนาคุณภาพชีวิต รวมทั้งการพัฒนาทักษะด้านกีฬาสู่ความเป็นเลิศและกีฬาเพื่อการอาชีพในระดับนานาชาติในการสร้างชื่อเสียงและเกียรติภูมิของประเทศชาติเพื่อรองรับอุตสาหกรรมกีฬา

**๔.๗.๑ การส่งเสริมการออกกำลังกาย และกีฬาขั้นพื้นฐานให้กลายเป็นวิถีชีวิต** โดยส่งเสริมให้เด็กเยาวชน ประชาชนทั่วไป บุคคลกลุ่มพิเศษ และผู้ด้อยโอกาส มีความรู้ความเข้าใจที่ถูกต้องเกี่ยวกับการออกกำลังกาย การปฐมพยาบาลเบื้องต้น และการเล่นกีฬาบางชนิดที่มีความจำเป็นต่อทักษะในการดำรงชีวิต รวมทั้งการมีอิสระในการประกอบกิจกรรมนันทนาการตามความถนัดหรือความสนใจเฉพาะบุคคล

และปฏิบัติอย่างต่อเนื่องจนกลายเป็นวิถีชีวิต เพื่อพัฒนาจิตใจ สร้างความสัมพันธ์อันดี หล่อหลอมจิตวิญญาณ และการเป็นพลเมืองดี

**๔.๗.๒ การส่งเสริมให้ประชาชนมีส่วนร่วมในกิจกรรมออกกำลังกาย กีฬาและนันทนาการ** โดยเน้นการจัดกิจกรรมกีฬา สร้างโอกาสและสนับสนุนการมีส่วนร่วมในกิจกรรมกีฬาอย่างต่อเนื่อง การปลูกฝังให้มีคุณธรรมของความเป็นนักกีฬา มีระเบียบ วินัย รู้แพ้ รู้ชนะ รู้อภัย และรู้จักการขอโทษ รวมถึงการพัฒนาบุคลากรและโครงสร้างพื้นฐาน ด้านอุปกรณ์ สถานที่ และสิ่งอำนวยความสะดวกทางกีฬาและนันทนาการที่มีคุณภาพและมาตรฐานสอดคล้องกับความต้องการและเหมาะสมกับประชาชนทุกกลุ่ม ทุกเพศ ทุกวัย

**๔.๗.๓ การส่งเสริมการกีฬาเพื่อพัฒนาระดับอาชีพ** โดยมุ่งการสร้างและพัฒนา นักกีฬาของชาติ การเฟ้นหานักกีฬาที่มีความสามารถ สร้างพื้นที่และโอกาสในการแข่งขันแสดงศักยภาพ ด้านกีฬานันทนาการ และวิทยาศาสตร์การกีฬา การส่งเสริมการจัดกีฬาระดับนานาชาติ และสร้างแรงบันดาลใจในการต่อยอดความสำเร็จจากความเป็นเลิศสู่การประกอบอาชีพและมีเส้นทางอาชีพที่มั่นคง ควบคู่กับส่งเสริมสนับสนุนงานวิจัยและนวัตกรรมด้านการกีฬา นันทนาการ และวิทยาศาสตร์การกีฬา การจัดการความรู้ และพัฒนาระบบฐานข้อมูล เพื่อนำมาใช้ส่งเสริมและสนับสนุนกีฬาเพื่อความเป็นเลิศ กีฬาเพื่อการอาชีพ และนันทนาการเชิงพาณิชย์

**๔.๗.๔ การพัฒนาบุคลากรด้านการกีฬาและนันทนาการเพื่อรองรับการเติบโตของอุตสาหกรรมกีฬา** โดยมุ่งสร้างและพัฒนาบุคลากรด้านการกีฬาและนันทนาการ ทั้งครูหรือผู้สอนกีฬา ผู้ตัดสินกีฬา นักวิทยาศาสตร์การกีฬา ผู้บริหารการกีฬา อาสาสมัครกีฬา ตลอดจนผู้ที่เกี่ยวข้องต่าง ๆ อย่างเป็นระบบและมีมาตรฐานสามารถถ่ายทอดความรู้ให้เด็ก เยาวชน ประชาชนทั่วไป บุคคลกลุ่มพิเศษ และผู้ด้อยโอกาสได้อย่างถูกต้อง และสามารถต่อยอดศักยภาพในการพัฒนาเป็นบุคลากรทางการกีฬาและนันทนาการที่มีมาตรฐานของประเทศ รวมทั้งสนับสนุนและเสริมศักยภาพรองรับการเติบโตของอุตสาหกรรมกีฬาและนันทนาการและการพัฒนาให้เป็นศูนย์กลางการลงทุนและฐานการผลิตด้านอุตสาหกรรมกีฬาของภูมิภาคเอเชียควบคู่กับการพัฒนาการท่องเที่ยวเชิงกีฬาและนันทนาการ การสนับสนุนและส่งเสริมผลิตบุคลากรและการพัฒนานวัตกรรมที่สนับสนุนอุตสาหกรรมกีฬาและนันทนาการ ตลอดจนมีมาตรการส่งเสริมและสนับสนุนผู้ประกอบการกีฬาและนันทนาการ และธุรกิจที่เกี่ยวข้อง

## ยุทธศาสตร์ชาติด้านการสร้างโอกาสและความเสมอภาคทางสังคม

### ๑. บทนำ

ปัญหาความเหลื่อมล้ำจะเป็นหนึ่งความท้าทายที่สำคัญในการพัฒนาและยกระดับประเทศให้สามารถเติบโตได้อย่างยั่งยืน และบรรลุเป้าหมายของการเป็นประเทศที่มีรายได้สูงในอีก ๒๐ ปีข้างหน้า ทั้งนี้ ถึงแม้ว่าหลายทศวรรษที่ผ่านมา ประเทศไทยประสบความสำเร็จในการพัฒนาประเทศให้ก้าวออกจากภาวะความยากจน แต่การแก้ปัญหาความเหลื่อมล้ำและการสร้างความเป็นธรรมนั้นบว่ายังประสบปัญหาท้าทายในหลายมิติ โดยการกระจายทรัพยากรและความมั่งคั่งในสังคมยังคงมีการกระจุกตัวอยู่มาก การกระจายโอกาสของการพัฒนายังไม่ทั่วถึง รวมทั้งโอกาสการถือครองที่ดินและการเข้าถึงข้อมูลข่าวสาร องค์กรความรู้ แหล่งทุน บริการทางสังคมและกระบวนการยุติธรรมที่มีคุณภาพยังมีความเหลื่อมล้ำระหว่างกลุ่มประชากร โดยเฉพาะในภาคการเกษตรและชนบท ซึ่งอาจก่อให้เกิดปัญหาด้านอื่น ๆ ที่เกี่ยวข้อง ทั้งในส่วนของภาวะหนี้สิน การอพยพแรงงานเข้าสู่ภาคอุตสาหกรรมและบริการ โดยเฉพาะอย่างยิ่งเมื่อมีการกระจุกตัวในเมืองใหญ่ไม่ก่เมือง ทำให้เกิดการเปลี่ยนแปลงโครงสร้างของครอบครัว และส่งผลกระทบต่อเสถียรภาพทางเศรษฐกิจและความมั่นคงของประเทศในระยะยาว และอาจมีความรุนแรงมากขึ้นในสภาวะของการเข้าสู่สังคมสูงวัยอย่างสมบูรณ์ในอนาคตอันใกล้

ดังนั้น ยุทธศาสตร์ชาติด้านการสร้างโอกาสและความเสมอภาคทางสังคมจึงได้กำหนดประเด็นยุทธศาสตร์ที่เน้นการตอบโจทยการสร้างความเป็นธรรมและลดความเหลื่อมล้ำทางเศรษฐกิจและสังคมของประเทศ เพื่อให้การเติบโตของประเทศเป็นการเติบโตที่ยั่งยืนโดยทุกคนได้รับประโยชน์อย่างทั่วถึงและเป็นธรรม การกำหนดให้ภาคการเกษตรและครัวเรือนเป็นกลุ่มเป้าหมายของการปรับโครงสร้างและพฤติกรรม และการกระจายศูนย์กลางความเจริญเพื่อให้เกิดการสร้างงานในพื้นที่ เพื่อพลิกฟื้นโครงสร้างทางสังคมควบคู่ไปกับการพัฒนาเศรษฐกิจและช่วยลดความเสี่ยงต่อเสถียรภาพทางเศรษฐกิจและความมั่นคงของประเทศบนพื้นฐานหลักปรัชญาของเศรษฐกิจพอเพียง นอกจากนี้ ยังเน้นการดึงเอาพลังทางสังคมที่ประกอบด้วยภาคส่วนต่าง ๆ ทั้งภาคเอกชน ประชาสังคม ชุมชนท้องถิ่น มาร่วมขับเคลื่อนการพัฒนาประเทศในรูปแบบประชารัฐ ซึ่งจะช่วยให้เกิดการแก้ปัญหาความเหลื่อมล้ำที่ยั่งยืน รวมทั้งการเสริมสร้างความเข้มแข็งของชุมชนในการจัดการตนเอง และการเตรียมความพร้อมของประชากรไทยทั้งในมิติสุขภาพ เศรษฐกิจ สังคม และสภาพแวดล้อมให้เป็นประชากรที่มีคุณภาพ สามารถพึ่งตนเองและทำประโยชน์แก่ครอบครัว ชุมชน และสังคมให้นานที่สุด

### ๒. เป้าหมาย

๒.๑ สร้างความเป็นธรรม และลดความเหลื่อมล้ำในทุกมิติ

๒.๒ กระจายศูนย์กลางความเจริญทางเศรษฐกิจและสังคม เพิ่มโอกาสให้ทุกภาคส่วนเข้ามาเป็นกำลังของการพัฒนาประเทศในทุกระดับ

๒.๓ เพิ่มขีดความสามารถของชุมชนท้องถิ่นในการพัฒนา การพึ่งตนเองและการจัดการตนเอง เพื่อสร้างสังคมคุณภาพ

### ๓. ตัวชี้วัด

๓.๑ ความแตกต่างของรายได้และการเข้าถึงบริการภาครัฐระหว่างกลุ่มประชากร

๓.๒ ความก้าวหน้าของการพัฒนาคน

๓.๓ ความก้าวหน้าในการพัฒนาจังหวัดในการเป็นศูนย์กลางความเจริญทางเศรษฐกิจ สังคม และเทคโนโลยี

๓.๔ คุณภาพชีวิตของประชากรสูงอายุ

## ๔. ประเด็นยุทธศาสตร์ชาติด้านการสร้างโอกาสและความเสมอภาคทางสังคม

### ๔.๑ การลดความเหลื่อมล้ำ สร้างความเป็นธรรมในทุกมิติ

๔.๑.๑ **ปรับโครงสร้างเศรษฐกิจฐานราก** พัฒนาการเกษตรให้เหมาะสมกับศักยภาพของเกษตรกร ฐานทรัพยากรและบริบทของพื้นที่และชุมชนท้องถิ่น โดยเน้นระบบการจัดการตนเองของเกษตรกร และการมีกลไกขับเคลื่อนเศรษฐกิจฐานราก เพื่อให้เกษตรกรเข้าถึงฐานทรัพยากร การวิจัย ความรู้ ทั้งทางด้านเทคโนโลยีและนวัตกรรมเพื่อพัฒนาการผลิตและยกระดับเป็นผู้ประกอบการตลอดห่วงโซ่คุณค่า และเพิ่มช่องทางการตลาดและเชื่อมโยงการค้าด้วยเครือข่ายพันธมิตรและวิสาหกิจเพื่อสังคม กำหนดนโยบายและกติกาเพื่อเพิ่มโอกาสของเกษตรกร พัฒนาเศรษฐกิจและสังคมบนฐานความหลากหลายทางชีวภาพและภูมิปัญญาท้องถิ่น รวมถึงส่งเสริมการผลิตแปรรูปสินค้าให้มีเอกลักษณ์ และการจัดการในภาคบริการที่เชื่อมโยงกับฐานทรัพยากรของชุมชน เพื่อยกระดับเกษตรกรสู่การเป็นผู้ประกอบการธุรกิจขนาดกลางและขนาดย่อมในภาคการเกษตร

๔.๑.๒ **ปฏิรูประบบภาษีและการคุ้มครองผู้บริโภค** โดยกำหนดมาตรการเพื่อสร้างความเสมอภาคที่สำคัญ การพัฒนาเทคโนโลยีเพื่อเพิ่มความเสมอภาคในการจัดเก็บภาษีและพัฒนาระบบข้อมูลการทำธุรกรรมทางการเงินของประชาชนและภาคธุรกิจ กำหนดเป้าหมายการจัดเก็บภาษี และค่าธรรมเนียมเพื่อนำไปใช้ในการจัดบริการที่ชัดเจน ตลอดจนการคุ้มครองผู้บริโภค โดยเน้นการแก้ไขกฎหมายที่ไม่เป็นธรรม ปรับปรุงระบบและกลไกในการคุ้มครองผู้บริโภค สนับสนุนองค์กรของผู้บริโภคให้มีความเข้มแข็ง ป้องกันการละเมิดสิทธิผู้บริโภคและอำนวยความสะดวกแก่ผู้บริโภค สนับสนุนการบริโภคอย่างยั่งยืน และส่งเสริมให้องค์กรปกครองส่วนท้องถิ่นมีบทบาทในการคุ้มครองผู้บริโภคได้อย่างเป็นรูปธรรม

๔.๑.๓ **กระจายการถือครองที่ดินและการเข้าถึงทรัพยากร** โดยแก้ไขปัญหาความขัดแย้งระหว่างเขตพื้นที่ป่าทับซ้อนพื้นที่ทำกินของประชาชน รับรองสิทธิชุมชนในการเข้าใช้ประโยชน์ที่ดิน กำหนดมาตรการเพื่อให้เกิดการใช้ประโยชน์ที่ดินที่มีกรรมสิทธิ์อย่างเป็นธรรม และกระจายการถือครองที่ดินในขนาดที่เหมาะสมต่อการประกอบอาชีพเพื่อให้เกิดความเป็นธรรมในการถือครองที่ดิน ปรับระบบเอกสารสิทธิการถือครองที่ดินประเภทต่าง ๆ ให้ผู้มีรายได้น้อยและผู้ที่ไม่มียอดดินเป็นกรรมสิทธิ์ใช้เป็นหลักฐานประกอบการขอพิจารณาสินเชื่อสถาบันการเงินได้ รวมถึงการปรับปรุงกฎระเบียบที่เกี่ยวข้องในการใช้ประโยชน์ที่ดินสาธารณะเพื่อการประกอบอาชีพสำหรับประชาชน เพื่อให้ผู้มีรายได้น้อยเข้าถึงการใช้ประโยชน์ที่ดินได้อย่างเป็นธรรมและมีที่อยู่อาศัยที่มั่นคง

๔.๑.๔ **เพิ่มผลิตภาพและคุ้มครองแรงงานไทย ให้เป็นแรงงานฝีมือที่มีคุณภาพและความริเริ่มสร้างสรรค์ มีความปลอดภัยในการทำงาน** โดยส่งเสริมการปรับทัศนคติของนายจ้างให้มองลูกจ้างว่าสามารถเพิ่มมูลค่าและคุณค่าให้กับธุรกิจได้ สถานประกอบการจัดโครงสร้างค่าจ้างตามความสามารถและประสบการณ์ ส่งเสริมกลไกและระบบการออมและแหล่งเงินทุนเพื่อผู้ใช้แรงงานในสถานประกอบการ รวมถึงการยกระดับกลไกการดูแลแรงงานไทยให้เป็นไปตามมาตรฐานสากล ตลอดจนการพัฒนาด้านคุณภาพแรงงาน ทั้งในด้านทักษะฝีมือแรงงานและความสามารถด้านเทคโนโลยี ภาษาและการจัดการ เพื่อส่งเสริมให้แรงงานพัฒนาตนเองไปเป็นผู้ประกอบการได้

๔.๑.๕ **สร้างหลักประกันทางสังคมที่ครอบคลุมและเหมาะสมกับคนทุกช่วงวัย ทุกเพศภาวะและทุกกลุ่ม** เพื่อรองรับการเปลี่ยนแปลงอย่างรวดเร็วในบริบทของสังคมสูงวัย รวมทั้งสร้างสภาพแวดล้อมทางกายภาพและทางสังคมที่เอื้อต่อการดำรงชีวิตและการมีส่วนร่วมเป็นพลังในสังคมสำหรับคนทุกกลุ่ม โดยเฉพาะผู้พิการและผู้สูงวัย โดยการเชื่อมโยงระบบข้อมูลสวัสดิการรายบุคคล และการพัฒนาระบบการให้บริการสวัสดิการที่เป็นความร่วมมือระหว่างรัฐบาล องค์กรปกครองส่วนท้องถิ่น องค์กรชุมชน ธุรกิจหรือองค์กรประชาสังคม เพื่อให้สามารถพัฒนาระบบสวัสดิการถ้วนหน้าได้อย่างมีประสิทธิภาพและควบคุมค่าใช้จ่ายไม่ให้เป็นภาระทางการคลังมากเกินไป ส่งเสริมและสร้างแรงจูงใจในการออมและการลงทุนระยะยาว

เพื่อเพิ่มความสามารถในการพึ่งตนเองทางเศรษฐกิจของประชาชนทุกกลุ่มด้วยมาตรการทางภาษีและอื่น ๆ ตลอดจนส่งเสริมให้แรงงานทั้งในระบบและนอกระบบเข้าสู่ระบบประกันสังคมอย่างทั่วถึง

**๔.๑.๖ ลงทุนทางสังคมแบบมุ่งเป้าเพื่อช่วยเหลือกลุ่มคนยากจนและกลุ่มผู้ด้อยโอกาสโดยตรง** โดยการ จัดให้มีมาตรการพิเศษ เพื่อให้สามารถระบุตัวกลุ่มเป้าหมายที่ต้องการความช่วยเหลือ เป็นพิเศษ และให้ความคุ้มครองทางสังคมและสวัสดิการอย่างเฉพาะเจาะจงกลุ่มเป้าหมายผู้มีรายได้น้อย ยากจน และผู้ที่ถูกเลือกปฏิบัติซ้ำซ้อน โดยมีเป้าหมายการตัดขาดวงจรความยากจนไม่ให้ส่งต่อจากรุ่นพ่อแม่ไปสู่รุ่น ลูกหลาน และช่วยเหลือกลุ่มคนที่เดือดร้อนที่สุด

**๔.๑.๗ สร้างความเป็นธรรมในการเข้าถึงบริการสาธารณสุข และการศึกษา โดยเฉพาะสำหรับผู้มีรายได้น้อยและกลุ่มผู้ด้อยโอกาส** โดยในด้านบริการสาธารณสุข เน้นการกระจายทรัพยากรและเพิ่มบุคลากรทางการแพทย์ การพยาบาล ให้กระจายไปยังพื้นที่อำเภอ ตำบล เพื่อให้สามารถดูแลประชาชนได้อย่างทั่วถึง การพัฒนาระบบหลักประกันสุขภาพให้ครอบคลุมผู้มีรายได้น้อย ให้ได้รับบริการที่ไม่มีความเหลื่อมล้ำ ในด้านคุณภาพ รวมทั้งระบบคุ้มครองการรักษาพยาบาลต่อการเจ็บป่วยที่สร้างภาระทางการเงินโดยไม่คาดคิด หรือเกินขีดความสามารถของผู้มีรายได้น้อย สนับสนุนส่งเสริมให้สังคมเข้ามามีส่วนร่วมในการสร้างเสริมสุขภาพ รวมถึงการพัฒนาสถานพยาบาลให้มีคุณภาพและมีสัดส่วนแพทย์ต่อประชากรตามมาตรฐานสากลในทุกพื้นที่ และส่งเสริมการใช้เทคโนโลยีดิจิทัลในการให้บริการสาธารณสุข ด้านการศึกษาเน้นการสร้างโอกาสในการเข้าถึง การศึกษาที่มีคุณภาพที่เป็นมาตรฐานเสมอกัน โดยเฉพาะในพื้นที่ห่างไกลทุรกันดารและยากจนและกลุ่มเป้าหมาย ที่ต้องการการดูแลเป็นพิเศษ การจัดให้มีมาตรการเพื่อลดความเหลื่อมล้ำทางการศึกษา การสนับสนุนกลไกความร่วมมือของภาคส่วนต่าง ๆ เพื่อพัฒนาการศึกษาในระดับจังหวัด การใช้เทคโนโลยีเพื่อส่งเสริมการเรียนรู้และการ เข้าถึงข้อมูลข่าวสาร ความรู้และนวัตกรรมของคนทุกกลุ่ม รวมถึงระบบการติดตามสนับสนุนและประเมินผลเพื่อ สร้างหลักประกันสิทธิการได้รับการศึกษาที่มีคุณภาพของประชาชน

**๔.๑.๘ สร้างความเป็นธรรมในการเข้าถึงกระบวนการยุติธรรมอย่างทั่วถึง** เน้นการสร้างหลักประกันใน การเข้าถึงความยุติธรรมอย่างเท่าเทียมกัน การพัฒนากลไกช่วยเหลือผู้มีรายได้น้อยในการ ต่อสู้คดีที่มีคุณภาพมาตรฐานและเพียงพอ การให้หลักประกันสิทธิของผู้เสียหายและผู้ถูกกล่าวหาในการได้รับความช่วยเหลือจากรัฐอย่างเสมอภาคและเท่าเทียมกัน การกำหนดกรอบเวลาและขั้นตอนในกระบวนการ ยุติธรรมที่มีประสิทธิภาพ การบังคับใช้กฎหมายอย่างเคร่งครัด เป็นธรรมและเสมอภาค และการมีมาตรการ ที่ละเอียดอ่อนสำหรับคดีความผิดเกี่ยวกับเพศและการจัดการคดีเกี่ยวกับกลุ่มที่มีความเปราะบาง ตลอดจน การพัฒนาวิธีพิจารณาความแพ่งและคดีปกครองเพื่อเพิ่มโอกาสของประชาชนในการเข้าถึงความยุติธรรม ปรับปรุง ระบบโทษปรับเพื่อเพิ่มประสิทธิภาพและความโปร่งใส และระบบการช่วยเหลือผู้พ้นโทษในการกลับสู่สังคม

## **๔.๒ การกระจายศูนย์กลางความเจริญทางเศรษฐกิจ สังคม และเทคโนโลยี**

### **๔.๒.๑ พัฒนาศูนย์กลางความเจริญทางเศรษฐกิจ สังคม และเทคโนโลยีในภูมิภาค**

โดยคำนึงถึงสัดส่วนจำนวนประชากรของจังหวัดบริวาร เพื่อให้สามารถดูแลการพัฒนาคุณภาพชีวิตประชากร ได้อย่างทั่วถึงและมีคุณภาพ กระจายโครงสร้างพื้นฐานด้านเทคโนโลยี คมนาคมและการสื่อสาร จัดทำผังเมือง และผังภาคเพื่อการจัดโครงสร้างพื้นฐาน สาธารณูปโภค แหล่งงาน แหล่งน้ำ และการใช้ที่ดิน ให้สามารถ พึ่งตนเองได้ภายในกลุ่มจังหวัด รวมทั้งส่งเสริมให้จังหวัดหลักมีความสามารถในการบริหารจัดการและจัดการ ตนเองได้อย่างเป็นอิสระมากขึ้น เพื่อให้สามารถสร้างความแตกต่างบนฐานศักยภาพของทรัพยากรและความ ต้องการของประชาชนในพื้นที่ได้ และส่งเสริมการพัฒนาจังหวัดรองควบคู่ไปกับการพัฒนาจังหวัดหลัก

**๔.๒.๒ กำหนดแผนพัฒนาเศรษฐกิจและสังคมของแต่ละกลุ่มจังหวัดในมิติต่าง ๆ** โดยการ มีส่วนร่วมของประชาชนในการกำหนดทิศทางการพัฒนาพื้นที่ของตนเอง และบูรณาการแผนให้มีความเชื่อมโยง สอดคล้องกันในทุกระดับเป็นแผนเดียวกัน ตั้งแต่ระดับหมู่บ้าน ท้องถิ่น อำเภอ จังหวัด จนถึงกลุ่มจังหวัด เน้น

การกระจายแหล่งอุตสาหกรรมในท้องถิ่นเพื่อส่งเสริมการสร้างงานในพื้นที่ และการพัฒนาภาคบริการที่คนในพื้นที่ สามารถเป็นผู้ประกอบการ และสามารถกระจายรายได้ให้เกิดความเป็นธรรม ให้ความสำคัญกับการสร้าง “คุณค่า” และ “มูลค่า” ทางเศรษฐกิจ จากศักยภาพของฐานทรัพยากรของแต่ละพื้นที่ ทั้งทรัพยากรธรรมชาติ ทนทางวัฒนธรรมและทุนทางสังคม การสร้างการมีส่วนร่วมของคนในพื้นที่และผู้ประกอบการในการสืบค้น นำมาปรับใช้และยกระดับการใช้ทรัพยากรนั้นอย่างยั่งยืน

**๔.๒.๓ จัดระบบเมืองที่เอื้อต่อการสร้างชีวิตและสังคมที่มีคุณภาพและปลอดภัย ให้สามารถตอบสนอง ต่อสังคมสูงวัยและแนวโน้มของการขยายตัวของเมืองในอนาคต** โดยพัฒนาระบบผังเมือง ของประเทศและผังเมืองระดับพื้นที่ พัฒนาเทคโนโลยีเพื่อการบริหารจัดการเมืองและการจัดสิ่งอำนวยความสะดวก ให้เป็นเมืองอัจฉริยะ ปลอดภัย สะดวกสำหรับคนทุกกลุ่มอย่างทั่วถึง และเป็นมิตรต่อสิ่งแวดล้อม ส่งเสริมการพัฒนา ศักยภาพและโอกาสของเมืองด้วยการมีส่วนร่วมและการลงทุนของภาคเอกชน ชุมชนและภาคประชาสังคม รวมทั้ง ส่งเสริมให้องค์กรปกครองส่วนท้องถิ่นเป็นผู้รับผิดชอบหลักในการดูแลคุณภาพสิ่งแวดล้อมและคุณภาพชีวิตของ คนในเมือง ตลอดจนลดความเหลื่อมล้ำระหว่างกลุ่มประชากรที่อาศัยในเขตเมือง

**๔.๒.๔ ปรับโครงสร้างและแก้ไขกฎหมายระเบียบบริหารราชการแผ่นดิน เพื่อวางระบบและกลไกการ บริหารงานในระดับภาค กลุ่มจังหวัด** เพื่อรับผิดชอบการบริหารงานในระดับภาค กลุ่มจังหวัด ที่เชื่อมโยงกัน และสนับสนุนการขับเคลื่อนการพัฒนาในระดับกลุ่มจังหวัดและระดับภาค ปรับโครงสร้างและ ปรับปรุงกฎหมายเพื่อจัดความสัมพันธ์ระหว่างราชการส่วนกลาง ส่วนภูมิภาค และส่วนท้องถิ่นให้เอื้อต่อ ประชาชนในการตัดสินใจเกี่ยวกับทิศทางการพัฒนาพื้นที่และการกำกับติดตามเพื่อสร้างธรรมาภิบาลในการ ทำงานของภาครัฐ ตลอดจนการปรับปรุงกฎหมายเพื่อพัฒนาระบบการปกครองท้องถิ่น และการเปิดพื้นที่ และโอกาสการมีส่วนร่วมอย่างกว้างขวางของภาคส่วนต่าง ๆ ได้แก่ ภาคเอกชน ภาคประชาชน และภาควิชาการ ในการกำหนดยุทธศาสตร์จังหวัด/กลุ่มจังหวัด

**๔.๒.๕ สนับสนุนการพัฒนาพื้นที่บนฐานข้อมูลความรู้ เทคโนโลยีและนวัตกรรม** โดยการพัฒนาระบบ ฐานข้อมูลมิติต่าง ๆ ของพื้นที่ให้มีความถูกต้องแม่นยำ การเปิดเผยข้อมูลสำคัญที่จะเอื้อให้ประชาชนและภาค ส่วนต่าง ๆ เข้ามามีส่วนร่วมในการวางแผน การตัดสินใจ และการติดตามการดำเนินงาน ของรัฐ พัฒนากลไกเพื่อสนับสนุนการสร้างองค์ความรู้ เทคโนโลยีและนวัตกรรมที่สอดคล้องกับความต้องการ ของพื้นที่ รวมถึงการสนับสนุนการพัฒนาเทคโนโลยี การส่งเสริมภูมิปัญญาท้องถิ่น การขยายเครือข่าย เทคโนโลยีสารสนเทศเพื่อให้ชุมชนสามารถเข้าถึงข้อมูลข่าวสาร ความรู้ต่าง ๆ และนำไปใช้เพื่อพัฒนาพื้นที่ ตลอดจนการเพิ่มบทบาทของสถาบันการศึกษาและภูมิปัญญาท้องถิ่นเพื่อร่วมพัฒนาพื้นที่และชุมชนท้องถิ่น

**๔.๒.๖ การพัฒนากำลังแรงงานในพื้นที่** โดยการวางแผนกำลังคนที่สอดคล้องกับแผน การพัฒนาเศรษฐกิจและสังคมของกลุ่มจังหวัด และการพัฒนาทักษะอาชีพที่สอดคล้องกับบริบทของเมือง ทั้งในปัจจุบันและอนาคต เน้นการส่งเสริมการยกระดับทักษะของผู้ประกอบการ และกลุ่มวิสาหกิจในพื้นที่ ทั้งในด้านภาษา การบริหารธุรกิจ การจัดการห่วงโซ่คุณค่าและตลาด การเข้าถึงข้อมูลข่าวสาร เทคโนโลยีและ นวัตกรรม รวมถึงการพัฒนาระบบที่มีประสิทธิภาพในการเชื่อมโยงความต้องการของกำลังแรงงานในพื้นที่กับ ระบบการผลิตกำลังคนในสายอาชีพ

#### ๔.๓ การเสริมสร้างพลังทางสังคม

**๔.๓.๑ สร้างสังคมเข้มแข็งที่แบ่งปัน ไม่ทอดทิ้งกัน และมีคุณธรรม** โดยสนับสนุนการรวมตัวและดึงพลัง ของภาคส่วนต่าง ๆ โดยเฉพาะการเชื่อมพลังของคนสามวัย คือเยาวชนคนรุ่นใหม่ คนวัยทำงาน และผู้สูงอายุ ให้มาเป็นกำลังของการพัฒนาเพื่อส่วนรวม โดยการสร้างเวทีกลางเป็นพื้นที่สาธารณะ เพื่อปรึกษาหารือปัญหา สาธารณะของพื้นที่ ตั้งแต่ระดับชุมชน ท้องถิ่น อำเภอจนถึงระดับจังหวัด การสร้างผู้นำการเปลี่ยนแปลงทาง

สังคมและสร้างกลไกการทำงานร่วมกันของภาคส่วนต่าง ๆ การสนับสนุนกิจกรรมของเด็กและเยาวชนในจังหวัดต่าง ๆ เพื่อฝึกทักษะให้เป็นผู้นำรุ่นใหม่ในอนาคต ตลอดจนสนับสนุนระบบวิสาหกิจเพื่อสังคม การดำเนินงานของภาคประชาสังคม การสร้างเครือข่ายในพื้นที่ รวมถึงการสร้างชุมชนเสมือนบนเครือข่ายสื่อ ให้เป็นเครือข่ายเรียนรู้ร่วมกันทางสังคมที่ร่วมทำสิ่งที่สร้างสรรค์ และการยกย่องให้คุณค่ากับการทำประโยชน์ร่วมกันเพื่อส่วนรวม

**๔.๓.๒ การรองรับสังคมสูงวัยอย่างมีคุณภาพ** โดยเตรียมความพร้อมในทุกมิติ ทั้งมิติเศรษฐกิจ สังคม สุขภาพ และสภาพแวดล้อม โดยเฉพาะ การออม และการลงทุน ระยะยาวของคน ตั้งแต่ก่อนเกษียณอายุ พัฒนาระบบและกลไกเพื่อสนับสนุนการปรับตัวของประชากรให้สามารถปรับเปลี่ยนอาชีพให้เหมาะสมตามแต่ละช่วงอายุ เพื่อยืดช่วงเวลาและเพิ่มโอกาสในการทำงานในยามสูงอายุและสร้างหลักประกันทางรายได้ให้แก่ตนเองได้นานขึ้น สร้างแรงจูงใจให้ภาคเอกชนหรือสถานประกอบการในการเตรียมความพร้อมของแรงงานก่อนวัยเกษียณ การจ้างงานผู้สูงอายุให้เหมาะสมกับวัยวุฒิ ประสบการณ์ และสมรรถนะ ตลอดจนส่งเสริมการสร้างสรรคเทคโนโลยีและนวัตกรรมสำหรับการส่งเสริมและฟื้นฟูศักยภาพผู้สูงอายุ ส่งเสริมให้ผู้สูงอายุมีกิจกรรมทำต่อเนื่องทั้งในเชิงเศรษฐกิจ สังคม และสุขภาพ รวมทั้งคงไว้ซึ่งบทบาทในการขับเคลื่อนการพัฒนาสังคม โดยส่งเสริมและสร้างแรงจูงใจให้ทุกภาคส่วนมีการจ้างงานผู้สูงอายุให้เหมาะสมกับวัยวุฒิ ประสบการณ์ และสมรรถนะ ส่งเสริมการถ่ายทอดภูมิปัญญาและประสบการณ์ และร่วมสร้างสังคมที่ไม่ทอดทิ้งกัน เพื่อเพิ่มคุณค่าของผู้สูงอายุ

**๔.๓.๓ สนับสนุนความร่วมมือระหว่างภาครัฐ ภาคเอกชน ภาควิชาการ ภาคประชาสังคมและภาคประชาชน** เพื่อสนับสนุนการทำงานของภาคส่วนต่าง ๆ สนับสนุนการจัดตั้งองค์กรภาคประชาสังคมและองค์กรชุมชนในรูปแบบนิติบุคคลเพื่อดำเนินกิจกรรมสร้างสรรค์ ประโยชน์สาธารณะต่าง ๆ รวมทั้งการปรับปรุงระเบียบการใช้งบประมาณและจัดซื้อจัดจ้างของภาครัฐเพื่อเอื้อให้สามารถสนับสนุนความริเริ่มที่สร้างสรรค์ของภาคส่วนต่าง ๆ

**๔.๓.๔ ส่งเสริมความเสมอภาคทางเพศและบทบาทของสตรีในการสร้างสรรค์สังคม** โดยปรับเปลี่ยนทัศนคติและบทบาทเพศ เสริมสร้างความรู้ความเข้าใจและการยอมรับของสังคมต่อเรื่องเพศสภาพและความเสมอภาคทางเพศ ส่งเสริมให้ทุกเพศมีส่วนร่วมรับผิดชอบครอบครัวและร่วมกันพัฒนาสังคม ส่งเสริมความเข้มแข็งของสถาบันครอบครัว พัฒนาระบบสวัสดิการทางสังคมในสถานประกอบการเพื่อให้ทั้งชายและหญิงสามารถดูแลครอบครัวได้อย่างสมดุลกับการทำงาน ส่งเสริมการสร้างประชากรรุ่นใหม่บนรากฐานของครอบครัวที่มีคุณภาพ เพิ่มโอกาสของสตรีในการทำงานเชิงเศรษฐกิจอย่างต่อเนื่อง ตลอดจนเพิ่มศักยภาพความรู้ความสามารถและภาวะผู้นำของสตรีเพื่อให้สามารถมีบทบาทในทางการเมืองและการบริหารทั้งในระดับสากล ระดับชาติและในระดับท้องถิ่นได้อย่างเหมาะสมและกว้างขวาง

**๔.๓.๕ สนับสนุนการพัฒนาบนฐานทุนทางสังคมและวัฒนธรรม** ภายใต้บริบทของสังคมที่มีความหลากหลายมากขึ้นทั้งทางชาติพันธุ์ ศาสนา และวิถีชีวิตทางวัฒนธรรมโดยไม่เลือกปฏิบัติ ส่งเสริมความตระหนักในสิทธิมนุษยชน สร้างความเท่าเทียมกันในเรื่องสิทธิและศักดิ์ศรีความเป็นมนุษย์ในกลุ่มชาติพันธุ์ ให้ความสำคัญกับองค์ความรู้และภูมิปัญญาของกลุ่มชน สร้างความภาคภูมิใจในรากเหง้าของคนในท้องถิ่น สร้างความเข้าใจและจุดร่วมบนความแตกต่างอย่างสร้างสรรค์ และส่งเสริมบทบาทของสถาบันการศึกษาในการช่วยยกระดับคุณค่าที่หลากหลายทางสังคมและวัฒนธรรมให้เป็นมูลค่าทางเศรษฐกิจที่สร้างสรรค์เพื่อพัฒนาเศรษฐกิจฐานรากได้ รวมถึงเชื่อมโยงการสร้างร่วมมือและความสัมพันธ์อันดีกับประเทศเพื่อนบ้านบนรากฐานมรดกทางวัฒนธรรมที่มีร่วมกันกับประเทศไทย



**๔.๓.๖ สนับสนุนการพัฒนาเทคโนโลยีสารสนเทศและสื่อสร้างสรรค์ เพื่อรองรับสังคมยุคดิจิทัล** พัฒนาระบบโครงสร้างเครือข่ายด้านข้อมูลเพื่อให้ประชาชนสามารถเข้าถึงข้อมูลข่าวสารที่ถูกต้องทันสมัยได้อย่างรวดเร็ว ส่งเสริมเสถียรภาพของสื่อสาธารณะ ควบคู่ไปกับมาตรการสร้างความรับผิดชอบของสื่อต่อสังคม รวมถึงส่งเสริมบทบาทขององค์กรที่เกี่ยวข้องในการให้ความรู้เรื่องสิทธิเพื่อคุ้มครองการใช้เทคโนโลยีและสื่อตามมาตรฐานความปลอดภัยและกฎหมาย ตลอดจนพัฒนาสื่อสร้างสรรค์ทั้งในเชิงเนื้อหา และการสร้างความตระหนักและภูมิคุ้มกันของผู้เสพสื่อ

#### **๔.๔ การเพิ่มขีดความสามารถของชุมชนท้องถิ่นในการพัฒนา การพึ่งตนเองและการจัดการตนเอง**

**๔.๔.๑ ส่งเสริมการปรับพฤติกรรมในระดับครัวเรือน ให้มีขีดความสามารถในการจัดการวางแผนชีวิต สุขภาพ ครอบครัว การเงิน และอาชีพ** โดยใช้ข้อมูลความรู้ และการยกระดับการเรียนรู้ของครัวเรือน ทั้งในกลุ่มครัวเรือนภาคเกษตรและอาชีพอื่น ๆ เพื่อปรับการคิดเชิงระบบ การวางแผนอนาคต การออมและการลงทุน การดูแลสุขภาพความเป็นอยู่ของสมาชิกในครอบครัว เพิ่มทักษะทางการเงินและการวางแผนการจัดการที่ดิน ที่อยู่อาศัยและระบบการผลิตด้านอาชีพ เพิ่มความสามารถในการประกอบการธุรกิจ การบริหารจัดการ ตลอดจนพัฒนาผู้นำการเปลี่ยนแปลงในระดับชุมชนและท้องถิ่น อันเป็นการสร้างการเรียนรู้จากภายในเพื่อสร้างคนที่มีระบบคิดที่มีเหตุผลและพึ่งตนเองได้ ตามแนวทางหลักปรัชญาของเศรษฐกิจพอเพียง

**๔.๔.๒ เสริมสร้างศักยภาพของชุมชนในการพึ่งตนเองและการพึ่งพากันเอง** โดยสนับสนุนการรวมกลุ่มของสมาชิกในชุมชนเพื่อสร้างความเข้มแข็งของชุมชน ให้ชุมชนได้บริหารจัดการและมีส่วนร่วมในกิจการที่ส่งผลกระทบต่อชุมชนโดยตรง การสนับสนุนการจัดทำแผนแม่บทชุมชนที่สะท้อนปัญหาความต้องการที่แท้จริงของชุมชน โดยมีข้อมูลครัวเรือนเพื่อสนับสนุนการจัดทำแผน และเชื่อมโยงแผนชุมชนกับแผนพัฒนาตำบล แผนพัฒนาอำเภอ แผนพัฒนาจังหวัด แผนพัฒนาภูมิภาค และเชื่อมโยงกับการกำหนดการจัดสรรงบประมาณให้สอดคล้องกัน ขับเคลื่อนกลไกความร่วมมือทุกภาคส่วนให้มีเป้าหมายทิศทาง มีความสมดุล มีอิสระและมีอำนาจในการตัดสินใจ โดยมีระบบการติดตามตรวจสอบที่ต่อเนื่องและโปร่งใส ตลอดจนสนับสนุนการพัฒนาตัวชี้วัดและระบบการประเมินความเข้มแข็งของชุมชน เพื่อให้สามารถติดตามความก้าวหน้าในการยกระดับความเข้มแข็งของชุมชนได้อย่างต่อเนื่อง

**๔.๔.๓ สร้างการมีส่วนร่วมของภาคส่วนต่าง ๆ เพื่อสร้างประชาธิปไตยชุมชน** โดยสนับสนุนให้ประชาชนสามารถรวมกลุ่มและมีเวทีกลางเพื่อสร้างกระบวนการเรียนรู้ร่วมกันและเพื่อปรึกษาหารือกิจการที่เป็นประเด็นสาธารณะ สามารถกำหนดเป้าหมายการพัฒนาบนฐานการมีข้อมูลและการใช้เหตุผล และสร้างข้อตกลงร่วมกันที่สามารถผูกพันและตรวจสอบการทำงานของภาครัฐ และลดความขัดแย้งได้ อันจะเป็นเครื่องมือสำคัญในการสร้างประชาธิปไตยที่ระดับฐานราก และสร้างความสมานฉันท์ ตลอดจนปรับบทบาทภาครัฐให้เป็นฝ่ายสนับสนุนให้ชุมชนจัดการตนเองได้มากขึ้น โดยรัฐเป็นที่ปรึกษาสนับสนุนองค์ความรู้และพัฒนาทักษะในการบริหารจัดการให้กับชุมชน เพื่อเป็นพลังของการพัฒนา

**๔.๔.๔ สร้างภูมิคุ้มกันทางปัญญาให้กับชุมชน** โดยการสร้างการเรียนรู้ของชุมชนให้สามารถก้าวทันการเปลี่ยนแปลงของโลก การพัฒนาเทคโนโลยีและส่งเสริมโอกาสการเข้าถึงข้อมูลข่าวสารและองค์ความรู้ของชุมชนผ่านเทคโนโลยีสารสนเทศและการสื่อสารอย่างทั่วถึงและเป็นธรรม เพื่อเร่งกระบวนการเรียนรู้ของชุมชนในการก้าวเข้าสู่สังคมในยุคดิจิทัล การพัฒนาวิธีคิดในการประกอบการและการจัดการความเสี่ยงด้านต่าง ๆ ในบริบทของการแข่งขันอย่างยั่งยืน รวมถึงการเพิ่มความสามารถและทักษะในการใช้ความรู้และเทคโนโลยีอย่างสร้างสรรค์เพื่อแก้ปัญหาและยกระดับขีดความสามารถของชุมชนในการจัดการตนเอง และ

สร้างหลักประกันให้คนทุกกลุ่มได้รับโอกาสและเข้าถึงการเรียนรู้ตลอดชีวิตเพื่อพัฒนาศักยภาพของตนเองโดยไม่จำกัดวัยหรือเพศภาวะ

## ยุทธศาสตร์ชาติ

### ด้านการสร้างการเติบโตบนคุณภาพชีวิตที่เป็นมิตรต่อสิ่งแวดล้อม

#### ๑. บทนำ

ทรัพยากรธรรมชาติและสิ่งแวดล้อมซึ่งเป็นปัจจัยที่มีอยู่อย่างจำกัด ถือเป็นองค์ประกอบสำคัญในการดำรงชีพของมนุษย์ และส่งผลต่อการพัฒนาประเทศให้เจริญก้าวหน้า และเพื่อให้สามารถบรรลุเป้าหมายการพัฒนาประเทศในระยะ ๒๐ ปีได้อย่างยั่งยืน จึงจำเป็นต้องกำหนดให้มียุทธศาสตร์ชาติด้านการสร้างการเติบโตบนคุณภาพชีวิตที่เป็นมิตรต่อสิ่งแวดล้อม เพื่อกำหนดแนวทางการแก้ไขปัญหาด้านทรัพยากรธรรมชาติและสิ่งแวดล้อมของประเทศในปัจจุบันที่มีปัญหาความเสื่อมโทรมอย่างต่อเนื่อง ทั้งในส่วนของพื้นที่ป่าไม้ที่ลดลง ทรัพยากรดินเสื่อมโทรม ความหลากหลายทางชีวภาพถูกคุกคาม ทรัพยากรน้ำที่ยังไม่สามารถจัดสรรได้ตามความต้องการได้อย่างเต็มศักยภาพและมีความเสี่ยงในการขาดแคลนในอนาคต ซึ่งปัญหาเชิงทรัพยากรและสิ่งแวดล้อมดังกล่าวจะก่อให้เกิดจุดอ่อนของการรักษาและยกระดับฐานการผลิตและบริการของประเทศได้อย่างยั่งยืนต่อไปในอนาคต

ยุทธศาสตร์ชาติด้านการสร้างการเติบโตบนคุณภาพชีวิตที่เป็นมิตรต่อสิ่งแวดล้อม ได้น้อมนำศาสตร์ของพระราชาสู่การพัฒนาที่ยั่งยืน โดยยึดหลัก ๓ ประการคือ “มีความพอประมาณ มีเหตุผล มีภูมิคุ้มกัน” มาเป็นหลักในการจัดทำยุทธศาสตร์ชาติควบคู่กับการนำเป้าหมายของการพัฒนาที่ยั่งยืนทั้ง ๑๗ เป้าหมาย มาเป็นกรอบแนวคิดที่จะผลักดันดำเนินการเพื่อนำไปสู่การบรรลุเป้าหมายการพัฒนาที่ยั่งยืนในทุกมิติ ทั้งมิติด้านสังคม เศรษฐกิจ สิ่งแวดล้อม ธรรมชาติ และความเป็นหุ้นส่วนความร่วมมือระหว่างกันทั้งภายในและภายนอกประเทศอย่างบูรณาการ โดยมีวิสัยทัศน์เพื่อให้ประเทศไทยเป็นประเทศพัฒนาแล้วที่มีคุณภาพชีวิตและสิ่งแวดล้อมที่ดีที่สุดในอาเซียนภายในปี พ.ศ. ๒๕๘๐

จากหลักการดังกล่าวข้างต้น ทำให้การพัฒนายุทธศาสตร์ชาติด้านการสร้างการเติบโตบนคุณภาพชีวิตที่เป็นมิตรต่อสิ่งแวดล้อม ถูกดำเนินการบนพื้นฐานความเชื่อในการเติบโตร่วมกัน ไม่ว่าจะเป็นทางเศรษฐกิจ สิ่งแวดล้อม และคุณภาพชีวิต โดยให้ความสำคัญกับการสร้างสมดุลทั้ง ๓ ด้าน ไม่ให้มากหรือน้อยจนเกินไป อันจะนำไปสู่ความยั่งยืนเพื่อคนรุ่นต่อไปอย่างแท้จริง สอดคล้องกับแนวคิดหลักของแผน คือ เติบโต สมดุล ยั่งยืน ซึ่งเป็นหัวใจของยุทธศาสตร์ชาติด้านนี้

#### ๒. เป้าหมาย

๒.๑ อนุรักษ์และรักษาทรัพยากรธรรมชาติและสิ่งแวดล้อม และวัฒนธรรม ให้คนรุ่นต่อไปได้ใช้อย่างยั่งยืน มีสมดุล

๒.๒ พื้นฟูและสร้างใหม่ฐานทรัพยากรธรรมชาติและสิ่งแวดล้อม เพื่อลดผลกระทบทางลบจากการพัฒนาสังคมเศรษฐกิจของประเทศ

๒.๓ ใช้ประโยชน์และสร้างการเติบโต บนฐานทรัพยากรธรรมชาติและสิ่งแวดล้อมให้สมดุลภายในขีดความสามารถของระบบนิเวศ

๒.๔ ยกระดับกระบวนการตัดสินใจ เพื่อกำหนดอนาคตประเทศด้านทรัพยากรธรรมชาติและสิ่งแวดล้อม และวัฒนธรรม บนหลักของการมีส่วนร่วม และธรรมาภิบาล

#### ๓. ตัวชี้วัด

๓.๑ พื้นที่สีเขียวที่เป็นมิตรกับสิ่งแวดล้อม

- ๓.๒สภาพแวดล้อมและทรัพยากรธรรมชาติที่เสื่อมโทรมได้รับการฟื้นฟู  
 ๓.๓การเติบโตที่เป็นมิตรกับสิ่งแวดล้อม  
 ๓.๔ปริมาณก๊าซเรือนกระจก มูลค่าเศรษฐกิจฐานชีวภาพ

#### ๔.ประเด็นยุทธศาสตร์ชาติด้านการสร้างการเติบโตบนคุณภาพชีวิตที่เป็นมิตรต่อสิ่งแวดล้อม

๔.๑สร้างการเติบโตอย่างยั่งยืนบนสังคมเศรษฐกิจสีเขียว มุ่งเน้นการพัฒนาสังคมเศรษฐกิจให้เติบโตและมีความเป็นธรรมบนความสมดุลของฐานทรัพยากรธรรมชาติและคุณภาพสิ่งแวดล้อมที่ดีด้วยเศรษฐกิจฐานชีวภาพ นำไปสู่การยกระดับคุณภาพชีวิต เพิ่มความเป็นธรรมทางสังคม สามารถลดความเสี่ยงของผลกระทบด้านสิ่งแวดล้อมและลดปัญหาความขาดแคลนของทรัพยากรลงได้ โดยมีเป้าหมายสู่สังคมที่มีระดับคุณภาพชีวิตที่สูงขึ้นแต่มีผลกระทบต่อสิ่งแวดล้อมต่ำลง ผ่านแนวทางและมาตรการต่าง ๆ เช่น การบริโภคและการผลิตที่เป็นมิตรกับสิ่งแวดล้อม เพิ่มพื้นที่สีเขียวและป่าไม้ รักษาฐานทรัพยากรสัตว์ป่าและความหลากหลายทางชีวภาพ ส่งเสริมให้สิ่งแวดล้อมมีคุณภาพดีขึ้น คนมีความรับผิดชอบต่อสังคม มีความเอื้ออาทร และเสียสละเพื่อผลประโยชน์ส่วนรวมของชาติ

๔.๑.๑เพิ่มมูลค่าของเศรษฐกิจฐานชีวภาพให้สอดคล้องกับยุทธศาสตร์ด้านการสร้างความสามารถในการแข่งขัน โดยส่งเสริมและสร้างเศรษฐกิจฐานชีวภาพอุบัติใหม่ และส่งเสริมการท่องเที่ยวเชิงอนุรักษ์ที่มีคุณภาพ

๔.๑.๒อนุรักษ์และฟื้นฟูความหลากหลายทางชีวภาพในและนอกถิ่นกำเนิด โดยเฉพาะสัตว์ป่าและพันธุ์พืชที่ใกล้สูญพันธุ์ โดยลดอัตราการสูญเสียชีวิตพันธุ์ที่ถูกคุกคาม ชนิดพันธุ์เฉพาะถิ่น และแหล่งที่อยู่อาศัยตามธรรมชาติ ตลอดจนควบคุมชนิดพันธุ์ต่างถิ่นที่มีผลกระทบต่อระบบนิเวศ โดยอนุรักษ์พื้นที่ป่าไม้ที่มีความหลากหลายทางชีวภาพสูง ชนิดพันธุ์สัตว์ป่าและพันธุ์พืชเฉพาะถิ่น สัตว์ป่าและพันธุ์พืชหายาก และใกล้สูญพันธุ์ให้เป็นฐานทรัพยากรที่มั่นคง ควบคู่กับการลดภัยคุกคามและการบริหารจัดการไม่ให้เกิดความขัดแย้งระหว่างสัตว์ป่ากับคนและชุมชน รวมถึงการสร้างระบบฐานข้อมูลในรูปแบบธนาคารพันธุกรรม โดยให้ความสำคัญกับพันธุกรรมท้องถิ่นที่มีคุณค่าต่อระบบนิเวศและ/หรือมีความสำคัญทางเศรษฐกิจและภูมิปัญญาท้องถิ่นที่เกี่ยวข้อง เพื่อรวบรวมเชื้อพันธุ์และองค์ความรู้สำหรับใช้ประโยชน์ในอนาคตและคงความหลากหลายทางพันธุกรรม มีการส่งเสริมมาตรการทางเศรษฐศาสตร์ และมาตรการจูงใจในการอนุรักษ์และใช้ประโยชน์จากความหลากหลายทางชีวภาพ สร้างกลไกการใช้ประโยชน์ในระดับท้องถิ่นอย่างยั่งยืน และพัฒนาระบบการแบ่งปันผลประโยชน์ รวมถึงพัฒนาและบังคับใช้มาตรการทางกฎหมายที่เกี่ยวข้อง เช่น ส่งเสริมพัฒนาและการใช้แนวคิดผู้ได้รับผลประโยชน์เป็นผู้จ่าย โดยเฉพาะอย่างยิ่งแนวคิดการเก็บค่าบริการเชิงนิเวศในการบริหารจัดการความหลากหลายทางชีวภาพ พร้อมทั้งการศึกษา สำรวจ และวิจัยด้านความหลากหลายทางชีวภาพในระบบนิเวศที่มีความสำคัญ ทั้งในและนอกพื้นที่คุ้มครอง โดยเฉพาะพื้นที่ที่มีความหลากหลายทางชีวภาพสูง และพื้นที่วิกฤต เพื่อพัฒนาและเชื่อมโยงระบบฐานข้อมูลให้ได้มาตรฐาน สะดวกต่อการเข้าถึงและนำไปใช้ประโยชน์ และการส่งเสริมการเกษตรที่ช่วยอนุรักษ์ฟื้นฟูความหลากหลายทางชีวภาพ

๔.๑.๓อนุรักษ์และฟื้นฟูแม่น้ำลำคลองและแหล่งน้ำธรรมชาติทั่วประเทศ โดยฟื้นฟูแม่น้ำลำคลองและการป้องกันตลิ่งและฝายชะลอน้ำ มีการวางแผนการอนุรักษ์และฟื้นฟูแหล่งน้ำบนพื้นฐานของการรักษาสมดุลนิเวศ ส่งเสริมกลไกการมีส่วนร่วมในการบริหารจัดการอนุรักษ์และพัฒนาแม่น้ำ คู คลอง และแหล่งน้ำธรรมชาติ มีระบบรวบรวมและบำบัดน้ำเสีย ระบบเก็บขนและกำจัดขยะมูลฝอยและสิ่งปฏิกูลของชุมชนให้ถูกต้องตามหลักสุขาภิบาล สนับสนุนให้มีโครงข่ายการสัญจรทางน้ำที่สะดวก ปลอดภัย ประหยัด

และมีประสิทธิภาพ ส่งเสริม สนับสนุนให้ประชาชน องค์กรเอกชน เอกชน มีความรู้ความเข้าใจ ความตระหนัก ต่อคุณค่าและความสำคัญของแม่น้ำ คู คลอง

**๔.๑.๔รักษาและเพิ่มพื้นที่สีเขียวที่เป็นมิตรกับสิ่งแวดล้อม** โดยหยุดยั้งการบุกรุกทำลายพื้นที่ป่า โดยประยุกต์ใช้เทคโนโลยีในการบริหารจัดการพื้นที่เสี่ยงต่อการถูกบุกรุก มีการบริหารจัดการเชิงพื้นที่และมีการบูรณาการทุกหน่วยงานในการเฝ้าระวังและป้องกันการบุกรุกป่าส่งเสริมการฟื้นฟูระบบนิเวศป่าธรรมชาติที่เสื่อมโทรม พื้นที่ป่าอนุรักษ์ตามกฎหมาย พื้นที่ป่าต้นน้ำบนพื้นที่สูงชัน และพื้นที่แนวกันชน ส่งเสริมการเพิ่มพื้นที่สีเขียวในเขตเมืองและชุมชน ส่งเสริมการใช้ประโยชน์พื้นที่ต้นน้ำที่เหมาะสมและไม่เกิดผลกระทบโดยกำหนดลิสต์ชุมชนที่เข้าไปใช้ประโยชน์จากป่าจะต้องคำนึงถึงความเปราะบางของระบบนิเวศ ชีตจำกัด และศักยภาพในการฟื้นตัว เพื่อให้ชุมชนมีความรู้สึกหวงแหน เกิดการอนุรักษ์ทรัพยากรป่าไม้ และมีการปลูกป่าเพิ่มขึ้นตามหลักการผู้ได้รับประโยชน์จากป่าเป็นผู้ดูแลป่า ส่งเสริมปลูกป่าเศรษฐกิจและอุตสาหกรรมจากป่าปลูกแบบครบวงจร สร้างกลไกหรือระบบตัดฟันระยะยาวที่ถูกต้องตามหลักวิชาการและกฎหมายสำหรับพื้นที่ที่อยู่นอกเขตพื้นที่ป่าไม้และพื้นที่ของเอกชน โดยให้สามารถนำมาใช้ประโยชน์ควบคู่กับการส่งเสริมการวิจัยและพัฒนาเพื่อสามารถระบุแหล่งกำเนิดของไม้ และป้องกันการลักลอบนำไม้ออกจากป่า รวมถึงการสร้างและพัฒนาพื้นที่สีเขียวเพื่อการพักผ่อนหย่อนใจและการเรียนรู้ทางธรรมชาติในเขตชุมชนเมืองและชนบทเพื่อให้ประชาชนได้ประโยชน์และรู้สึกใกล้ชิดธรรมชาติ เกิดความรู้สึกหวงแหน เกิดจิตสำนึกในการอนุรักษ์และได้รับความสุขจากทรัพยากรธรรมชาติ พร้อมทั้งการแก้ไขปัญหาชุมชนที่ทำกินในเขตป่า โดยเน้นการใช้ประโยชน์ที่ไม่เกิดผลกระทบต่อสิ่งแวดล้อมในรูปแบบคนอยู่กับป่าอย่างยั่งยืน การจัดทำแผนที่แนวเขตพื้นที่สีเขียว ที่เป็นมาตรฐานเดียวกัน และจัดทำฐานข้อมูลพื้นที่สีเขียวรายจังหวัด การส่งเสริมการบริหารจัดการพื้นที่ป่าชุมชนและป่าครอบครัวแบบมีส่วนร่วม การสร้างเครือข่ายภาคประชาชนทุกระดับอายุให้มีส่วนร่วมในการอนุรักษ์ทรัพยากรธรรมชาติและสิ่งแวดล้อม

**๔.๑.๕ส่งเสริมการบริโภคและการผลิตที่ยั่งยืน** โดยส่งเสริมการบริโภคและการผลิตสีเขียวอย่างยั่งยืน ซึ่งรวมถึงการส่งเสริมให้เกิดการลงทุนและเปลี่ยนแปลงพฤติกรรมผู้บริโภคและการผลิต วิธีคิดและวิถีชีวิตของบุคคลและองค์กรให้มีการใช้ทรัพยากรอย่างประหยัดคุ้มค่าและมีประสิทธิภาพมากที่สุด การสร้างการมีจิตสำนึกในการผลิตที่มีความรับผิดชอบต่อสิ่งแวดล้อมและพฤติกรรมผู้บริโภคอย่างพอเพียงและเป็นมิตรต่อสิ่งแวดล้อม การใช้กลไกทางเศรษฐศาสตร์และมาตรการทางสังคมจูงใจผู้บริโภคและผู้ผลิต การสร้างระบบและกลไกการเฝ้าระวัง ติดตาม ตรวจสอบ และควบคุมมลพิษในภาคการผลิต และการใช้มาตรการการตรวจสอบย้อนกลับถึงแหล่งที่มาของวัตถุดิบ พร้อมทั้งส่งเสริมให้มีการลดขยะเป็นศูนย์ จัดการขยะแบบเบ็ดเสร็จยั่งยืน การลดการปล่อยมลพิษและผลกระทบต่อสิ่งแวดล้อม ซึ่งรวมถึงการจัดการการปล่อยมลพิษจากภาคการผลิตเพื่อขับเคลื่อนเศรษฐกิจควบคู่กับการใช้ทรัพยากรอย่างมีประสิทธิภาพมีมลพิษต่ำโดยกระบวนการผลิตที่เป็นมิตรต่อสิ่งแวดล้อม การมีระบบจัดการของเสียจากแหล่งกำเนิดมลพิษทุกประเภทที่เพียงพอและมีการจัดการมลพิษได้เป็นไปตามมาตรฐาน มีการบังคับใช้กฎหมายกับผู้ประกอบการอย่างเคร่งครัด รวมทั้งการเพิ่มประสิทธิภาพการใช้พลังงาน การพัฒนาพลังงานทดแทนและพลังงานทางเลือกด้วยการวิจัย พัฒนาวัตถุดิบและเทคโนโลยี การเพิ่มศักยภาพการผลิต การใช้ และตลาด ตลอดจนการสร้างจิตสำนึกและเข้าถึงองค์ความรู้ด้านพลังงาน พร้อมทั้งส่งเสริมการจัดซื้อจัดจ้างสีเขียวทั้งระบบ ซึ่งรวมถึงการสนับสนุนให้ทุกหน่วยงานของรัฐมีการจัดซื้อจัดจ้างสินค้าและบริการที่ได้รับการรับรองผลิตภัณฑ์ที่เป็นมิตรต่อสิ่งแวดล้อม การส่งเสริมให้ภาคเอกชนใช้สินค้าและบริการจากผลิตภัณฑ์ที่เป็นมิตรต่อสิ่งแวดล้อม การส่งเสริมการบริโภคที่ยั่งยืน โดยปรับเปลี่ยนพฤติกรรมที่เป็นมิตรต่อสิ่งแวดล้อม พร้อมทั้งมีการส่งเสริมและพัฒนาเครื่องมือทางเศรษฐศาสตร์เพื่อสร้างแรงจูงใจให้ดำเนินการเพื่อ

รองรับการปลูกป่าและเพิ่มพื้นที่สีเขียวในพื้นที่เอกชน การปรับปรุงกลไกรัฐเพื่อการปรับเปลี่ยนพฤติกรรมที่เป็นมิตรต่อสิ่งแวดล้อมของประชาชนและภาคเอกชน

**๔.๒สร้างการเติบโตอย่างยั่งยืนบนสังคมเศรษฐกิจภาคทะเล** มุ่งเน้นการให้ความสำคัญกับการสร้างการเติบโตของประเทศจากกิจกรรมทางทะเลที่หลากหลายควบคู่ไปกับการดูแลฐานทรัพยากรทางทะเลและชายฝั่งทั้งหมด ภายใต้อำนาจและสิทธิประโยชน์ของประเทศที่พึงมีพึงได้ เพื่อความเป็นธรรมและลดความเหลื่อมล้ำทางสังคม โดยมุ่งเน้นการถ่ายทอดองค์ความรู้เรื่องทะเลที่ถูกต้องและเพียงพอ เพิ่มมูลค่าของเศรษฐกิจฐานชีวภาพทางทะเล ปรับปรุงและฟื้นฟูทรัพยากรทางทะเลและชายฝั่งทั้งระบบ พัฒนาและเพิ่มสัดส่วนกิจกรรมทางทะเลที่เป็นมิตรต่อสิ่งแวดล้อม

**๔.๒.๑เพิ่มมูลค่าของเศรษฐกิจฐานชีวภาพทางทะเล** โดยเสริมสร้างความสามารถในการแข่งขันของประเทศในด้านต่าง ๆ ตามแนวทางเศรษฐกิจภาคทะเลให้มีบทบาทเป็นที่ยอมรับในกลุ่มประเทศอินโดจีนและประชาคมอาเซียน เร่งลดความเหลื่อมล้ำในการเข้าถึงทรัพยากร กระจายประโยชน์ที่เกิดขึ้นให้ทั่วถึงเพื่อยกระดับรายได้และคุณภาพชีวิตของประชาชน พร้อมทั้งส่งเสริมและสร้างเศรษฐกิจฐานชีวภาพทางทะเล ส่งเสริมผู้ประกอบการรายย่อยและวิสาหกิจชุมชนให้ค้ำจุนถึงทรัพยากรและสิ่งแวดล้อมพัฒนาศักยภาพคนและการใช้เทคโนโลยีเพื่อเพิ่มความสามารถในการแข่งขันบนพื้นฐานเศรษฐกิจพอเพียง รวมถึงการเพิ่มขีดความสามารถในการจัดการกับก๊าซเรือนกระจก พร้อมรับมือกับผลจากสภาพภูมิอากาศเปลี่ยนแปลงที่ส่งผลกระทบต่อทรัพยากรทางทะเลและชายฝั่ง ตลอดจนเศรษฐกิจภาคทะเล การปรับตัวต่อสภาวะการเปลี่ยนแปลง และมีการประเมินมูลค่าทางเศรษฐศาสตร์ของระบบนิเวศที่เป็นมาตรฐาน มีระบบเศรษฐศาสตร์และเครื่องมือทางการคลังที่เหมาะสม เพื่อให้เกิดความรับผิดชอบโดยผู้ใช้ประโยชน์ หรือต่อผู้ทำความเสียหายต่อทรัพยากร และส่งเสริมการใช้ประโยชน์ที่เป็นมิตรต่อสิ่งแวดล้อม รวมถึงมีกลไกการบริหารจัดการพื้นที่ชายฝั่งทะเลและในทะเลที่มีประสิทธิภาพ มีฝั่งชายฝั่งและฝั่งทะเลชัดเจน กำหนดพื้นที่การพัฒนาในรูปแบบต่าง ๆ โดยการมีส่วนร่วมของประชาชนและสอดคล้องกับสภาพภูมิศาสตร์และทรัพยากรในพื้นที่

**๔.๒.๒ปรับปรุง พื้นฟู และสร้างใหม่ทรัพยากรทางทะเลและชายฝั่งทั้งระบบ** โดยรักษาแนวปะการังที่สำคัญต่อการท่องเที่ยว รักษาป่าชายเลนที่สำคัญต่อการดูดซับก๊าซเรือนกระจก รักษาแหล่งหญ้าทะเลที่สำคัญต่อประมงและสัตว์ทะเลหายาก มีพื้นที่คุ้มครองทางทะเลที่มีประสิทธิภาพในรูปแบบต่าง ๆ โดยส่งเสริมการมีส่วนร่วมของภาคเอกชนและประชาชนในการดูแลจัดการพื้นที่ พัฒนากลไกคุ้มครองสัตว์ที่มีความสำคัญต่อระบบนิเวศ การท่องเที่ยว และการอนุรักษ์ที่มีมาตรฐานระดับสากล พร้อมทั้งมีระบบควบคุมและตรวจสอบผลกระทบจากสิ่งแวดล้อมที่ทันสมัยและมีประสิทธิภาพ สอดคล้องกับการพัฒนาเศรษฐกิจอย่างยั่งยืนโดยคำนึงถึงมูลค่าของระบบนิเวศและสิ่งมีชีวิตทางทะเล กระบวนการมีส่วนร่วมชัดเจนและเป็นที่ยอมรับ รวมถึงมีระบบตรวจสอบ แจ้งเตือน ติดตาม และประเมินผลที่มีประสิทธิภาพในปัญหาสิ่งแวดล้อม เพื่อลดผลกระทบต่อระบบนิเวศ สัตว์ทะเลหายาก ห่วงโซ่อาหาร และคุณภาพอาหารทะเล รวมถึงมีการกระจายความรู้ด้านทะเลในทุกระดับชั้นและครอบคลุมทุกรูปแบบ และมีกิจกรรมการสร้างความตระหนักทางทะเล มีระบบศูนย์ข้อมูลความรู้เชิงรุกที่เข้าถึงได้ผ่านระบบเทคโนโลยีดิจิทัล มีการศึกษาวิจัยเรื่องทะเลอย่างต่อเนื่อง และพัฒนาฐานข้อมูลเป็นคลังรวมความรู้ด้านผลประโยชน์ทางทะเลเพื่อให้คำปรึกษาช่วยการตัดสินใจของผู้บริหารและให้บริการความรู้แก่ประชาชน ที่จะนำความรู้ไปพัฒนาให้เกิดการใช้ประโยชน์อย่างยั่งยืน

**๔.๒.๓ฟื้นฟูชายหาดที่เป็นแหล่งท่องเที่ยว** ชายฝั่งทะเลได้รับการป้องกันและแก้ไขทั้งระบบ และมีนโยบายการจัดการชายฝั่งแบบบูรณาการอย่างเป็นองค์รวม โดยจัดการชายฝั่งประเทศไทยทั้งหมดแบบบูรณาการ ชายฝั่งทะเลได้รับการป้องกัน แก้ไขปัญหา และมีนโยบายการจัดการชายฝั่งที่เหมาะสม

มีแผนแม่บทกำหนดวิธีการจัดการในแต่ละพื้นที่สำคัญทั่วประเทศ มีการลดพื้นที่ที่มีปัญหาการกัดเซาะชายฝั่ง โดยใช้รูปแบบการป้องกันและแก้ไขปัญหาการกัดเซาะชายฝั่งที่เหมาะสม รวมถึงการป้องกันการกัดเซาะชายฝั่งในบริเวณที่ยังไม่เกิดปัญหา

**๔.๒.๔ พัฒนาและเพิ่มสัดส่วนกิจกรรมทางทะเลที่เป็นมิตรต่อสิ่งแวดล้อม** โดยการท่องเที่ยวทางทะเลมีการคำนึงถึงความสามารถในการรองรับของระบบนิเวศ การลดความเหลื่อมล้ำและดูแลผลประโยชน์ให้เกิดขึ้นกับประชาชนในพื้นที่ การดูแลความปลอดภัยนักท่องเที่ยวทางทะเล การพัฒนาท่าเรือทั้งระบบให้เป็นมิตรต่อสิ่งแวดล้อม พัฒนาการท่องเที่ยวทางทะเลรูปแบบใหม่ พัฒนาประเทศให้เป็นศูนย์กลางท่าเรือสำราญในภูมิภาค การจัดทำแหล่งท่องเที่ยวดำน้ำที่มนุษย์สร้างขึ้นเพื่อรองรับปริมาณนักท่องเที่ยวในอนาคต ส่งเสริมให้ประเทศเป็นศูนย์กลางด้านพลาซิมาร์ของภูมิภาค พัฒนาการเดินเรือสินค้าตามแนวชายฝั่งให้เติบโตอย่างยั่งยืนและเป็นมิตรกับสิ่งแวดล้อม ส่งเสริมการประเมินทรัพยากรประมง เพื่อใช้ในการวางแผนการบริหารจัดการให้สอดคล้องกับศักยภาพ การทำประมงที่คำนึงถึงความสมดุลของทรัพยากร ควบคุมและยกเลิกเครื่องมือประมงที่ทำลายล้างและป้องกันไม่ให้เรือประมงผิดกฎหมาย ทั้งจากภายในและภายนอกประเทศเข้ามาทำการประมงที่ผิดกฎหมาย เร่งพัฒนาการจัดการด้านการเพาะเลี้ยงในทะเล ที่สอดคล้องกับแผนการใช้ประโยชน์เชิงพื้นที่ทางทะเล การศึกษาวิจัยเพื่อนำความรู้และนวัตกรรมใหม่ ๆ มาพัฒนาการประมงครบวงจร เพื่อให้ประเทศยังคงเป็นผู้นำด้านการผลิตและส่งออกผลิตภัณฑ์ประมงมูลค่าสูงและเป็นมิตรต่อสิ่งแวดล้อม

**๔.๓ สร้างการเติบโตอย่างยั่งยืนบนสังคมที่เป็นมิตรต่อสภาพภูมิอากาศ** มุ่งเน้นลดการปล่อยก๊าซเรือนกระจกและสร้างสังคมคาร์บอนต่ำ ปรับปรุงการบริหารจัดการภัยพิบัติทั้งระบบ และการสร้างขีดความสามารถของประชาชนในการรับมือและปรับตัวเพื่อลดความสูญเสียและเสียหายจากภัยธรรมชาติและผลกระทบที่เกี่ยวข้องกับการเปลี่ยนแปลงสภาพภูมิอากาศ พร้อมทั้งสนับสนุนการลงทุนในโครงสร้างพื้นฐานที่เป็นมิตรต่อสภาพภูมิอากาศ

**๔.๓.๑ ลดการปล่อยก๊าซเรือนกระจก** โดยพัฒนารูปแบบและแนวทางการจัดการเมืองเพื่อมุ่งสู่เมืองคาร์บอนต่ำ และพื้นที่สีเขียวในทุกรูปแบบ รวมทั้งสนับสนุนการจัดการด้านการเกษตรที่มีผลประโยชน์ร่วมในการลดก๊าซเรือนกระจก รวมทั้งเร่งฟื้นฟูพื้นที่ป่าเสื่อมโทรม ส่งเสริมการเพิ่มพื้นที่ป่าเพื่อเป็นแหล่งกักเก็บก๊าซเรือนกระจก

**๔.๓.๒ มีการปรับตัวเพื่อลดความสูญเสียและเสียหายจากภัยธรรมชาติและผลกระทบ** ที่เกี่ยวข้องกับการเปลี่ยนแปลงสภาพภูมิอากาศ โดยพัฒนาระบบฐานข้อมูล การคาดการณ์สภาพภูมิอากาศและระบบเตือนภัยล่วงหน้าที่รวดเร็ว แม่นยำและมีประสิทธิภาพ และมีการเพิ่มประสิทธิภาพการป้องกันและลดผลกระทบทั้งในเชิงโครงสร้างและไม่เชิงโครงสร้างเพื่อเตรียมรับมือกับภัยพิบัติที่เกิดจากการเปลี่ยนแปลงสภาพภูมิอากาศที่เหมาะสมกับแต่ละภูมิสังคมของประเทศ พร้อมทั้งพัฒนาและปรับปรุงการบริหารจัดการภัยพิบัติทั้งระบบ โดยคำนึงถึงปัจจัยการเปลี่ยนแปลงสภาพภูมิอากาศในระยะยาว รวมถึงการเสริมสร้างขีดความสามารถของประชาชน ชุมชน และเมืองในการรับมือและปรับตัวต่อผลกระทบจากภัยพิบัติที่เกิดจากการเปลี่ยนแปลงสภาพภูมิอากาศ

**๔.๓.๓ มุ่งเป้าสู่การลงทุนที่เป็นมิตรต่อสภาพภูมิอากาศในการพัฒนาโครงสร้างพื้นฐาน** ของภาครัฐและภาคเอกชน โดยบูรณาการนโยบายและแผนพัฒนาประเทศในทุกสาขา โดยเฉพาะการพัฒนาโครงสร้างพื้นฐาน มีการส่งเสริมสินค้าและบริการคาร์บอนต่ำเพื่อเพิ่มขีดความสามารถในการแข่งขันของประเทศอย่างเป็นระบบ และพัฒนาเครื่องมือทางเศรษฐศาสตร์เพื่อสร้างแรงจูงใจและสนับสนุนการลงทุนเพื่อรองรับการเปลี่ยนแปลงสภาพภูมิอากาศ รวมทั้งพัฒนารูปแบบทางธุรกิจด้านการเปลี่ยนแปลงสภาพภูมิอากาศ

พร้อมทั้งมีการพัฒนากฎหมายเพื่อขับเคลื่อนการบริหารจัดการด้านการเปลี่ยนแปลงสภาพภูมิอากาศอย่างมีประสิทธิภาพ

**๔.๓.๔ พัฒนาและสร้างระบบรับมือปรับตัวต่อโรคอุบัติใหม่และโรคอุบัติซ้ำที่เกิดจากการเปลี่ยนแปลงภูมิอากาศ** โดยพัฒนาโครงสร้างระบบสาธารณสุข เครือข่ายเตือนภัยและเฝ้าระวังโรคให้มีคุณภาพและมีประสิทธิภาพ ครอบคลุมประชากรกลุ่มเสี่ยงที่มีความอ่อนไหวต่อปัจจัยการเปลี่ยนแปลงทางภูมิอากาศ ต่อโรคอุบัติใหม่ โรคอุบัติซ้ำ การพัฒนาระบบสาธารณสุขสิ่งแวดล้อมและเวชศาสตร์ป้องกันทั้งระบบ

**๔.๔ พัฒนาพื้นที่เมือง ชนบท เกษตรกรรมและอุตสาหกรรมเชิงนิเวศ มุ่งเน้นความเป็นเมืองที่เติบโตอย่างต่อเนื่อง** มีข้อกำหนด รูปแบบ และกฎเกณฑ์ที่เกี่ยวข้องกับลักษณะการใช้พื้นที่ตามศักยภาพและเป็นมิตรต่อสิ่งแวดล้อม โดยเน้นการพัฒนา “เมืองน่าอยู่ ชนบทมั่นคง เกษตรยั่งยืน อุตสาหกรรมเชิงนิเวศ” โดยให้ความสำคัญกับการจัดทำแผนผังภูมินิเวศ การพัฒนาเมือง ชนบท พื้นที่เกษตรกรรม อุตสาหกรรม รวมถึงพื้นที่อนุรักษ์ตามศักยภาพและความเหมาะสมทางภูมินิเวศ พัฒนาพื้นที่ต้นแบบตามแผนผังภูมินิเวศในทุกจังหวัด อย่างยั่งยืน ลดการปลดปล่อยมลพิษและผลกระทบต่อสิ่งแวดล้อม ส่งเสริมเกษตรอัจฉริยะ สงวนรักษาและอนุรักษ์ทรัพยากรธรรมชาติและสิ่งแวดล้อม อุทยานธรณีวิทยา แหล่งโบราณคดี มรดกทางสถาปัตยกรรม ศิลปวัฒนธรรม อัตลักษณ์และวิถีชีวิตพื้นถิ่นอย่างยั่งยืน

**๔.๔.๑ จัดทำแผนผังภูมินิเวศเพื่อการพัฒนาเมือง ชนบท พื้นที่เกษตรกรรมและอุตสาหกรรม รวมถึงพื้นที่อนุรักษ์ตามศักยภาพและความเหมาะสมทางภูมินิเวศอย่างเป็นเอกภาพ** โดยจัดทำและพัฒนาระบบการเชื่อมโยง จัดการ และ วิเคราะห์ ข้อมูลขนาดใหญ่ เพื่อการจัดทำแผนผังภูมินิเวศระดับประเทศ รวมถึงสนับสนุนการบริหารจัดการตามศักยภาพของภูมินิเวศ จัดทำแผนผังภูมินิเวศของพื้นที่ตามเกณฑ์และมาตรฐานการพัฒนาโครงสร้างพื้นฐาน การจัดการสิ่งแวดล้อม การกำหนดเขตพื้นที่แนวกันชน พ้อมทั้งการจัดทำผังเมืองและชนบทตามเกณฑ์มาตรฐานและองค์ประกอบของผังเมืองรวมด้านการใช้ประโยชน์ที่ดิน คมนาคมขนส่ง สาธารณูปโภค สาธารณูปการ การจัดทำแผนผังพื้นที่เขตเกษตรเศรษฐกิจ แผนที่เกษตรเพื่อการบริหารจัดการเชิงรุก เพื่อใช้ในการพัฒนาการเกษตรปลอดภัยและเกษตรอินทรีย์ การจัดทำผังพื้นที่อุตสาหกรรมตามเกณฑ์มาตรฐานตลอดจนตัวชี้วัดเมืองอุตสาหกรรมเชิงนิเวศ การจัดทำผังพื้นที่อนุรักษ์ทรัพยากรธรรมชาติ แหล่งโบราณคดี มรดกทางสถาปัตยกรรมและศิลปวัฒนธรรม อัตลักษณ์ และวิถีชีวิตพื้นถิ่นอย่างยั่งยืน

**๔.๔.๒ พัฒนาพื้นที่เมือง ชนบท เกษตรกรรม และ อุตสาหกรรมเชิงนิเวศ ที่มีการบริหารจัดการตามแผนผังภูมินิเวศอย่างยั่งยืน** โดยพัฒนาเมืองน่าอยู่อย่างยั่งยืน พัฒนาชนบทมั่นคง พัฒนาพื้นที่เกษตรกรรมปลอดภัย พัฒนาอุตสาหกรรมเชิงนิเวศ พัฒนาพื้นที่พิเศษเพื่อการอนุรักษ์ทรัพยากรธรรมชาติ อุทยานธรณีวิทยา แหล่งโบราณคดี มรดกอาเซียนและมรดกโลก มรดกทางสถาปัตยกรรมและศิลปวัฒนธรรม อัตลักษณ์ และวิถีชีวิตพื้นถิ่น

**๔.๔.๓ จัดการมลพิษที่มีผลกระทบต่อสิ่งแวดล้อม และสารเคมีในภาคเกษตรทั้งระบบ**

ให้เป็นไปตามมาตรฐานสากลและค่ามาตรฐานสากล โดยปรับปรุงมาตรฐานสิ่งแวดล้อมของประเทศตามมาตรฐานสากล และบังคับใช้มาตรฐานสิ่งแวดล้อมด้านดิน น้ำ อากาศ ป่าไม้ สัตว์ป่า และความหลากหลายทางชีวภาพกับทุกภาคส่วนอย่างเคร่งครัด การพัฒนามาตรฐานและระบบจัดการมลพิษกำเนิดใหม่ พร้อมทั้งขจัดมลพิษและแก้ไขฟื้นฟูผลกระทบต่อสิ่งแวดล้อมด้านดิน น้ำ อากาศ ป่าไม้ สัตว์ป่า และความหลากหลายทางชีวภาพ อันเกิดจากโครงการพัฒนาประเทศด้านต่าง ๆ มีการพัฒนาและใช้นวัตกรรมและเทคโนโลยี เพื่อลดมลพิษ และ

ผลกระทบต่อสิ่งแวดล้อม พร้อมทั้งกำหนดเป้าหมายการจัดการขยะตั้งแต่ต้นทางถึงปลายทาง ด้วยเป้าหมาย ๓R (Reduce, Reuse, Recycle) พร้อมทั้งมีกลไกกำกับดูแลการจัดการขยะและมลพิษอย่างเป็นระบบทั้งประเทศ

**๔.๔.๔ สวงรักษา อนุรักษ์ ป่าไม้ และพัฒนาทรัพยากรธรรมชาติ มรดกทางสถาปัตยกรรมและศิลปวัฒนธรรม อัตลักษณ์ และวิถีชีวิตพื้นถิ่นบนฐานธรรมชาติ และฐานวัฒนธรรมอย่างยั่งยืน** โดยกำหนดให้ภาครัฐเป็นแกนกลางในการให้ความรู้ ประชาชน และบูรณาการทุกภาคส่วนในการเพิ่มและรักษาพื้นที่สีเขียวเพื่อเพิ่มพื้นที่ป่าไม้ในภาพรวมของประเทศ การฟื้นฟูระบบนิเวศและความหลากหลายทางชีวภาพ พร้อมกับการปรับปรุงกฎหมายและบังคับใช้เรื่องการใช้ประโยชน์ของชุมชนในพื้นที่ป่าอย่างสมดุล การพัฒนาและส่งเสริมกลไกคาร์บอนเครดิต และกลไกค่าตอบแทนการให้บริการของระบบนิเวศ และการสงวนรักษา อนุรักษ์ และฟื้นฟู แหล่งโบราณคดี มรดกทางสถาปัตยกรรมและศิลปวัฒนธรรม อัตลักษณ์ และวิถีชีวิตพื้นถิ่นอย่างยั่งยืน โดยจัดให้มีมาตรการชดเชยและแรงจูงใจในการดำเนินการ

**๔.๔.๕ พัฒนาเครือข่ายองค์กรพัฒนาเมืองและชุมชน รวมทั้งกลุ่มอาสาสมัคร ด้วยกลไกการมีส่วนร่วมของทุกภาคส่วนในท้องถิ่น** โดยการสนับสนุนการพัฒนาเครือข่ายองค์กรพัฒนาเมือง ชุมชน และเครือข่าย ที่ประกอบด้วยภาคีสำคัญตามบริบทของพื้นที่อย่างเป็นรูปธรรม เชื่อมโยงการพัฒนาาร่วมกัน ในทุกระดับและพัฒนาศักยภาพ องค์กร เพื่อการพัฒนาเมือง ชุมชน และเครือข่าย ให้มีทักษะทัดเทียมกับประเทศอื่นในระดับสากล โดยพัฒนาสหกรณ์ วิสาหกิจชุมชน หรือองค์กรธุรกิจประจำชุมชน เพื่อส่งเสริมให้เกิดกลไกทางเศรษฐศาสตร์ในการพัฒนาผลผลิตตามมาตรฐานสากล ธุรกิจชุมชนแบบครบวงจร และตลาดเพื่อเกษตรกรโดยเกษตรกร พร้อมทั้งส่งเสริมกิจกรรมสร้างความสัมพันธ์และรายได้ให้กับชุมชน

**๔.๔.๖ เสริมสร้างระบบสาธารณสุข สุขและอนามัยสิ่งแวดล้อม และยกระดับความสามารถในการป้องกันโรคอุบัติใหม่และอุบัติซ้ำ** ตลอดจนควบคุมการแพร่ระบาดของโรคเหล่านี้ โดยศึกษาวิจัยสร้างองค์ความรู้ด้านการส่งเสริมสุขภาพและการป้องกันโรคในประชากรทุกกลุ่ม โดยเฉพาะกลุ่มเปราะบาง เพิ่มขีดความสามารถในการติดตาม วิเคราะห์และประเมินแนวโน้มสถานการณ์ปัญหาโรคอุบัติใหม่และอุบัติซ้ำ และสร้างความพร้อมของภาคีเครือข่ายในการรับมือกับภาวะฉุกเฉินจากโรคระบาดต่าง ๆ

**๔.๕ พัฒนาความมั่นคงน้ำ พลังงาน และเกษตรที่เป็นมิตรต่อสิ่งแวดล้อม** มุ่งเน้นพัฒนาระบบจัดการน้ำทั้งระบบ เพื่อให้เกิดความมั่นคง เพิ่มผลิตผลในเรื่องการจัดการและการใช้น้ำทุกภาคส่วน ดูแลภัยพิบัติจากน้ำทั้งระบบ พัฒนาความมั่นคงทางพลังงานอย่างเป็นมิตรต่อสิ่งแวดล้อม เน้นส่งเสริมการใช้พลังงานทดแทนและพลังงานทางเลือกที่คำนึงถึงการพัฒนาอย่างเหมาะสม ให้มีประสิทธิภาพ เพิ่มศักยภาพและการใช้พลังงานทดแทนและพลังงาน ทางเลือกในพื้นที่ให้เกิดประโยชน์สูงสุด พัฒนาความมั่นคงการเกษตรที่เป็นมิตรต่อสิ่งแวดล้อม ให้เป็นฐานการผลิตอาหารที่มั่นคงและปลอดภัย และเป็นฐานการผลิตที่มีผลผลิตสูง

**๔.๕.๑ พัฒนาการจัดการน้ำเชิงลุ่มน้ำทั้งระบบเพื่อเพิ่มความมั่นคงด้านน้ำของประเทศ** โดยจัดให้มีน้ำสะอาดใช้ทุกวันในชุมชนชนบท ในปริมาณ คุณภาพ และราคาที่เข้าถึงได้ มีระบบการจัดการน้ำชุมชนที่เหมาะสม พร้อมทั้งส่งเสริมฟื้นฟู อนุรักษ์ พื้นที่ต้นน้ำ พื้นที่ชุ่มน้ำ พื้นที่พังกน้ำ แหล่งน้ำธรรมชาติ แอ่งน้ำบาดาล การระบายน้ำชายฝั่ง ให้มีปริมาณและคุณภาพน้ำ และใช้ประโยชน์ได้ตามเกณฑ์ มีการจัดทำแผนป้องกัน ฟื้นฟู รักษา ร่วมกับแผนรักษาเขตต้นน้ำ แผนป้องกันแผ่นดินถล่ม แผนอนุรักษ์ ฟื้นฟู รักษาสภาพสิ่งแวดล้อม แหล่งน้ำธรรมชาติ ตามพื้นที่ที่กำหนดและตามความสำคัญ และมีการพัฒนาการจัดการน้ำเชิงลุ่มน้ำทั้งระบบให้มีระดับความมั่นคงในระดับสากล โดยการจัดหาและใช้น้ำที่สมดุล ทันทสมัย ทนการผัน และสร้างความ เป็นธรรม ใช้ระบบทั้งทางโครงสร้าง กฎระเบียบ การบริหารจัดการการจัดหาและใช้น้ำที่ได้สมดุล ระบบและ



กลไกการจัดสรรน้ำที่เป็นธรรม การยกระดับผลิตภาพการใช้น้ำให้เทียบเท่าระดับสากล รวมทั้งการเตรียมความพร้อมทางบุคลากร สังคม สารสนเทศและการสื่อสาร การพัฒนาเครื่องมือการจัดการ การดำเนินการเพื่อสร้างสมดุล สร้างวินัยของประชาชนในการใช้น้ำและการอนุรักษ์อย่างรู้คุณค่า พร้อมทั้งมีการแลกเปลี่ยนประสบการณ์สารสนเทศกับนานาชาติ และการดำเนินการร่วมใช้น้ำกับแม่น้ำระหว่างประเทศ โดยพิจารณาและดำเนินการโครงการบูรณาการและเชื่อมโยงกับประเด็นอื่นร่วมกับระดับสากล และมีการจัดระบบการจัดการน้ำในภาวะวิกฤติ ให้สามารถลดสูญเสีย ความเสี่ยง จากภัยพิบัติที่เกิดจากน้ำตามหลักวิชาการให้อยู่ในขอบเขตที่ควบคุมที่มีประสิทธิภาพ โดยแบ่งตามลักษณะของแต่ละพื้นที่ได้ และสามารถฟื้นตัวได้ในเวลาอันสั้น

**๔.๕.๒ เพิ่มผลิตภาพของน้ำทั้งระบบในการใช้น้ำอย่างประหยัด รู้คุณค่า และสร้างมูลค่าเพิ่มจากการใช้น้ำ ให้ทัดเทียมกับระดับสากล** โดยจัดให้มีน้ำเพียงพอต่อการเจริญเติบโตของเขตเมืองเพื่อการอยู่อาศัย การพาณิชย์และบริการ พร้อมระบบจัดการน้ำในเขตเมือง มีระบบแผนผังน้ำ ระบบกระจายน้ำดี ระบบรวบรวมน้ำเสีย ระบบระบายน้ำ สำหรับภาคบริการในเขตเมือง รวมถึงชุมชนเมืองให้เพียงพอต่อความต้องการทั้งในเชิงปริมาณและคุณภาพ โดยพัฒนาระบบน้ำในเมืองที่มีความเชื่อมโยง มีแหล่งน้ำสำรอง การใช้น้ำซ้ำในพื้นที่วิกฤติ พร้อมทั้งจัดให้มีน้ำใช้เพียงพอสำหรับการพัฒนาเกษตร อุตสาหกรรม และท่องเที่ยว รวมทั้งมีระบบดูแลน้ำภายในพื้นที่สำหรับผู้ใช้น้ำในนิคมเกษตร อุตสาหกรรมสมัยใหม่ พื้นที่ชลประทาน พื้นที่เขตรักษาพันธุ์สัตว์ป่า พื้นที่เศรษฐกิจพิเศษ แหล่งท่องเที่ยว เกษตรพลังงาน เกษตรเพิ่มมูลค่าและเป็นมิตรต่อสิ่งแวดล้อม โดยทบทวนระบบน้ำตามการปรับโครงสร้างเกษตรและอุตสาหกรรมที่เปลี่ยนไป เน้นปรับโครงสร้างการใช้น้ำ การจัดสรรน้ำในแต่ละภาคส่วน พร้อมทั้งการเพิ่มผลิตภาพของการใช้น้ำ โดยการใช้อย่างมีคุณค่า การนำน้ำกลับมาใช้ใหม่ เพิ่มประสิทธิภาพการส่งและการใช้น้ำทุกภาคส่วน และเพิ่มการเก็บกักในพื้นที่ มีระบบการขออนุญาตใช้น้ำตามเกณฑ์และความสำคัญ เพื่อสนับสนุนการสร้างมูลค่าเพิ่มของภาคการผลิตและบริการ และรองรับการเติบโตของเศรษฐกิจและสังคมในอนาคต

**๔.๕.๓ พัฒนาความมั่นคงพลังงานของประเทศ และส่งเสริมการใช้พลังงานที่เป็นมิตรต่อสิ่งแวดล้อม** เพิ่มสัดส่วนการใช้พลังงานทดแทนและพลังงานทางเลือก ทดแทนเชื้อเพลิงฟอสซิลในการผลิตไฟฟ้า รวมทั้งพัฒนาวิธีการบริหารจัดการระบบไฟฟ้าทั้งด้านอุปทานและด้านอุปสงค์ให้มีประสิทธิภาพและความยืดหยุ่น เพื่อให้สามารถรองรับพลังงานทดแทนและพลังงานทางเลือกที่เพิ่มขึ้นในระบบได้อย่างมั่นคงและมีเสถียรภาพ พร้อมทั้งสนับสนุนการเพิ่มประสิทธิภาพการใช้พลังงานในภาคอุตสาหกรรม และสร้างความเชื่อมโยงระหว่างภาคเกษตรกรรม ภาคอุตสาหกรรม ภาคธุรกิจ และภาคครัวเรือน รวมทั้ง สนับสนุนการวิจัย พัฒนา และถ่ายทอดเทคโนโลยีเกี่ยวกับการกักเก็บพลังงาน และระบบโครงข่ายไฟฟ้าอัจฉริยะ เพื่อให้สามารถผลิตไฟฟ้าจากพลังงานทดแทนและพลังงานทางเลือกได้ในสัดส่วนที่สูงขึ้น และการผลิตไฟฟ้าที่มีการกระจายศูนย์มากขึ้น พร้อมทั้งสนับสนุนการใช้กลไกการตลาดหรือมาตรการทางเศรษฐศาสตร์เพื่อเพิ่มประสิทธิภาพในการบริหารจัดการด้านพลังงานที่เป็นมิตรต่อสิ่งแวดล้อม

**๔.๕.๔ เพิ่มประสิทธิภาพการใช้พลังงานโดยลดความเข้มข้นของการใช้พลังงาน** โดยสนับสนุนการอนุรักษ์และการใช้พลังงานอย่างมีประสิทธิภาพ เพื่อลดต้นทุนพลังงานของประเทศ ด้วยการส่งเสริมผ่านเครื่องมือและกลไกทางการเงินและมีใช้การเงิน รวมทั้งมาตรการทางกฎหมาย พร้อมทั้งส่งเสริมการออกแบบอาคารประหยัดพลังงาน สนับสนุนทางการเงินและบังคับใช้กฎหมายเกี่ยวกับการก่อสร้างและออกแบบอาคาร มีการรณรงค์และให้ความรู้ความเข้าใจกับประชาชนในด้านการประหยัดพลังงาน ส่งเสริมให้ใช้อุปกรณ์และเครื่องจักรที่ประหยัดพลังงาน การใช้ฉลากสีเขียวเกี่ยวกับยานยนต์และอุปกรณ์ประหยัดไฟฟ้าต่าง ๆ รวมถึงการส่งเสริมระบบโลจิสติกส์และการขนส่งที่เป็นมิตรต่อสิ่งแวดล้อม

**๔.๕.๕พัฒนาความมั่นคงด้านการเกษตรและอาหารของประเทศและชุมชนในมิติปริมาณ คุณภาพ ราคาและการเข้าถึงอาหาร** โดยบริหารจัดการทรัพยากรทางการเกษตรและเพิ่มผลผลิตทางการเกษตรแบบบูรณาการ โดยเน้นให้เกิดความมั่นคงทางอาหารภายในประเทศและเกษตรอาหกรมูลค่าเพิ่มสูง พร้อมทั้งเพิ่มพื้นที่เกษตรผสมผสาน จัดเขตการเกษตร มีการใช้มาตรการการตรวจสอบย้อนกลับถึงแหล่งที่มาของวัตถุดิบ เพื่อลดการบุกรุกและทำลายพื้นที่ป่า รวมทั้งมีการพัฒนาเกษตรกรรมใหม่ เพิ่มการจ้างงานในภาคเกษตรเพื่อรองรับเศรษฐกิจชีวภาพ รวมทั้งยกระดับอาชีพเกษตรกรให้มีรายได้ต่อหัวเพิ่มขึ้นและมีความภาคภูมิใจในอาชีพเกษตรกร

**๔.๖ยกระดับกระบวนการทัศน์เพื่อกำหนดอนาคตประเทศ** มุ่งส่งเสริมคุณลักษณะและพฤติกรรมที่พึงประสงค์ด้านสิ่งแวดล้อมของคนไทย พัฒนาเครื่องมือและกลไกเพื่อการบริหารจัดการทรัพยากรธรรมชาติและสิ่งแวดล้อมที่มีประสิทธิภาพ รองรับการเติบโตที่มีคุณภาพในอนาคต รวมทั้งจัดตั้งและพัฒนากระบวนการยุติธรรมด้านทรัพยากรธรรมชาติและสิ่งแวดล้อม และพัฒนาระบบประชาธิปไตยสิ่งแวดล้อม เพื่อแก้ไขปัญหาและลดความขัดแย้ง พัฒนา และดำเนินโครงการยกระดับกระบวนการทัศน์เพื่อกำหนดอนาคตประเทศ

**๔.๖.๑ส่งเสริมคุณลักษณะและพฤติกรรมที่พึงประสงค์ด้านสิ่งแวดล้อมและคุณภาพชีวิตที่ดีของคนไทย** โดยปรับปรุงกลไกรัฐและพัฒนาเครื่องมือต่าง ๆ เพื่อการปรับเปลี่ยนพฤติกรรมที่เป็นมิตรต่อสิ่งแวดล้อมของประชาชนและภาคเอกชนให้รองรับการเติบโตที่มีคุณภาพในอนาคต มีการสร้างความรู้ความเข้าใจ การตระหนักรู้ และการมีส่วนร่วมด้านทรัพยากรธรรมชาติและสิ่งแวดล้อมให้รองรับการเปลี่ยนแปลงทั้งในประเทศและต่างประเทศ ผ่านช่องทางต่าง ๆ อย่างเป็นระบบและต่อเนื่อง

**๔.๖.๒พัฒนาเครื่องมือ กลไกและระบบยุติธรรม และระบบประชาธิปไตยสิ่งแวดล้อม** เกี่ยวกับการบริหารจัดการทรัพยากรธรรมชาติและสิ่งแวดล้อมที่มีประสิทธิภาพ เพื่อรองรับการเติบโตที่มีคุณภาพในอนาคต โดยพัฒนาและยกระดับการประเมินสิ่งแวดล้อมระดับยุทธศาสตร์ เพื่อเป็นกลไกในการป้องกันผลกระทบด้านสิ่งแวดล้อม เศรษฐกิจ และสังคมในพื้นที่สำคัญ พร้อมทั้งประยุกต์ใช้นวัตกรรมเวทิดิจิทัล เพื่อรังสรรค์นโยบายที่นำไปสู่การปฏิบัติได้จริง และสอดคล้องกับการพัฒนาที่ยั่งยืน พร้อมทั้งพัฒนาระบบประชาธิปไตยสิ่งแวดล้อมโดยเพิ่มบทบาทของประชาชนในการมีส่วนร่วมในการอนุรักษ์ คุ้มครองและจัดการทรัพยากรธรรมชาติและสิ่งแวดล้อม และการเข้าถึงข้อมูลข่าวสารด้านสิ่งแวดล้อม และกระบวนการมีส่วนร่วมที่สร้างสรรค์ในโครงการที่มีผลกระทบต่อสิ่งแวดล้อม สุขภาพ สังคม และเศรษฐกิจ ทั้งนี้ รวมถึงการกระจายอำนาจและการสร้างความเข้มแข็งให้แก่องค์กรชุมชน องค์กรประชาสังคม และองค์กรปกครองส่วนท้องถิ่น ในการดูแลรักษาทรัพยากรธรรมชาติและสิ่งแวดล้อม และมีการพัฒนาและออกกฎหมาย การบังคับใช้กฎหมายและองค์กรในกระบวนการยุติธรรมเกี่ยวกับทรัพยากรธรรมชาติและสิ่งแวดล้อมให้ทันสมัย มีความเชี่ยวชาญ และมีประสิทธิภาพตามหลักนิติธรรมและหลักประชาธิปไตยสิ่งแวดล้อม ที่จะสามารถลดความเหลื่อมล้ำ และป้องกันแก้ไขปัญหาทรัพยากรธรรมชาติและสิ่งแวดล้อมได้ครอบคลุม ทั้งปัญหาเดิมและปัญหาอุบัติใหม่อันจะทำให้เกิดการจัดการอย่างยั่งยืน สามารถเยียวยาฟื้นฟูบุคคลชุมชนและทรัพยากรธรรมชาติและสิ่งแวดล้อมที่เสียหายได้อย่างเหมาะสมและเป็นธรรม พร้อมทั้งพัฒนาความร่วมมือในเรื่องการบริหารจัดการทรัพยากรธรรมชาติและสิ่งแวดล้อมข้ามพรมแดนกับประเทศอาเซียนและภูมิภาคอื่นอย่างเป็นรูปธรรม เพื่อป้องกันแก้ไขปัญหาสิ่งแวดล้อมของภูมิภาค การฟื้นฟูและขยายพื้นที่สีเขียว และความหลากหลายทางชีวภาพในภูมิภาค รวมทั้งการเพิ่มกระบวนการมีส่วนร่วมก่อนการตัดสินใจในโครงการขนาดใหญ่ที่มีผลกระทบต่อข้ามพรมแดน การเพิ่มความร่วมมือในเรื่องการจัดการภัยพิบัติในภูมิภาคได้อย่างทั่วถึงและทันการณ์ และการพัฒนาความร่วมมือระหว่างหน่วยงานยุติธรรมในภูมิภาค ในการสร้างระบบยุติธรรมเกี่ยวกับทรัพยากรธรรมชาติและสิ่งแวดล้อมให้เป็นไปตามมาตรฐานสากล

๔.๖.๓ จัดโครงสร้างเชิงสถาบันเพื่อจัดการประเด็นร่วม ด้านการบริหารจัดการทรัพยากรธรรมชาติและสิ่งแวดล้อมที่สำคัญ รวมทั้ง ประเด็นบริหารจัดการทรัพยากรธรรมชาติและสิ่งแวดล้อมข้ามพรมแดน โดยกำหนดและจัดโครงสร้างเพื่อขับเคลื่อนประเด็นร่วมด้านการบริหารจัดการทรัพยากรธรรมชาติและสิ่งแวดล้อมที่สำคัญ โดยใช้เครื่องมือทันสมัย และให้มีหน่วยงานรับผิดชอบ ส่งเสริมการวิจัย พัฒนา และสร้างนวัตกรรม

๔.๖.๔ พัฒนาและดำเนินโครงการที่ยกระดับกระบวนการขึ้น เพื่อกำหนดอนาคตประเทศด้านทรัพยากร ธรรมชาติ สิ่งแวดล้อมและวัฒนธรรม บนหลักของการมีส่วนร่วมและธรรมาภิบาล โดยพัฒนาโครงการสำคัญที่จะกำหนดอนาคตของประเทศให้ทันสมัย โดยปรับกระบวนการวางแผนแบบองค์รวม เพื่อให้บรรลุเป้าหมายการพัฒนาระยะยาวของประเทศโดยเร็ว

## ยุทธศาสตร์ชาติ

### ด้านการปรับสมดุลและพัฒนาระบบการบริหารจัดการภาครัฐ

#### ๑. บทนำ

ภาครัฐเป็นกลไกหนึ่งที่สำคัญในการขับเคลื่อนการพัฒนาประเทศตามแนวทาง นโยบาย และทิศทางการพัฒนาตามที่กำหนดตามกรอบการบริหารราชการแผ่นดิน และการที่ประเทศไทยจะบรรลุเป้าหมายอนาคตในระยะยาวที่กำหนดไว้นั้น ระบบบริหารจัดการภาครัฐจะต้องสามารถขับเคลื่อนยุทธศาสตร์การพัฒนาอย่างมีบูรณาการ มีความต่อเนื่อง เกิดประสิทธิภาพและประสิทธิผล อย่างไรก็ตาม ที่ผ่านมากการบริหารจัดการภาครัฐขาดประสิทธิภาพ มีปัญหาเชิงการบริหารจัดการและโครงสร้าง ปัญหาคอร์รัปชันและระบบอุปถัมภ์ ดังนั้นจึงจำเป็นต้องกำหนดให้มียุทธศาสตร์ชาติด้านการปรับสมดุลและพัฒนาระบบการบริหารจัดการภาครัฐ เพื่อแก้ไขปัญหาต่าง ๆ อย่างเป็นระบบและสอดคล้องกับทิศทางการพัฒนาประเทศในทุกมิติ โดยมีเป้าหมายการพัฒนาที่เน้นการตอบสนองความต้องการของประชาชนได้อย่างสะดวก รวดเร็ว โปร่งใส ผ่านการมีหน่วยงานภาครัฐที่มีโครงสร้างและภารกิจที่เหมาะสม และวัฒนธรรมการทำงานที่มุ่งผลสัมฤทธิ์และผลประโยชน์ของส่วนรวม เปิดโอกาสให้ทุก ๆ ภาคส่วนเข้ามามีส่วนร่วมในการดำเนินการบริการสาธารณะ ตรวจสอบการดำเนินการของหน่วยงานภาครัฐและภาคส่วนอื่น ๆ ตลอดจนดำเนินการป้องกันและปราบปรามการทุจริตในสังคมได้อย่างเหมาะสม

ยุทธศาสตร์ชาติด้านการปรับสมดุลและพัฒนาระบบการบริหารจัดการภาครัฐจึงมีประเด็นยุทธศาสตร์ที่เน้นการปรับเปลี่ยนภาครัฐ ยึดหลัก “ภาครัฐของประชาชนเพื่อประชาชนและประโยชน์ส่วนรวม” โดยภาครัฐต้องมีขนาดที่เหมาะสมกับบทบาทภารกิจ และแยกแยะบทบาทหน่วยงานของรัฐที่ทำหน้าที่ในการกำกับหรือในการให้บริการในระบบเศรษฐกิจที่มีการแข่งขัน มีขีดสมรรถนะสูง ยึดหลักธรรมาภิบาล ปรับวัฒนธรรมการทำงานให้มุ่งผลสัมฤทธิ์และผลประโยชน์ส่วนรวม มีความทันสมัย และพร้อมที่จะปรับตัวให้ทันต่อการเปลี่ยนแปลงของโลกอยู่ตลอดเวลา โดยเฉพาะอย่างยิ่งการนำนวัตกรรม เทคโนโลยีข้อมูลขนาดใหญ่ และระบบการทำงานที่เป็นดิจิทัลเข้ามาประยุกต์ใช้อย่างคุ้มค่า และปฏิบัติงานเทียบได้กับมาตรฐานสากล รวมทั้งมีลักษณะเปิดกว้าง เชื่อมโยงถึงกันและเปิดโอกาสให้ทุกภาคส่วนเข้ามามีส่วนร่วมเพื่อตอบสนองความต้องการของประชาชนได้อย่างสะดวก รวดเร็ว และโปร่งใส โดยทุกภาคส่วนในสังคมต้องร่วมกันปลูกฝังค่านิยมความซื่อสัตย์สุจริต ความมัธยัสถ์ และสร้างจิตสำนึกในการปฏิเสธไม่ยอมรับการทุจริตประพฤติมิชอบอย่างสิ้นเชิง นอกจากนี้ กฎหมายต้องมีความชัดเจน มีเพียงเท่าที่จำเป็น มีความทันสมัย มีความเป็นสากล

มีประสิทธิภาพ และนำไปสู่การลดความเหลื่อมล้ำและเอื้อต่อการพัฒนา โดยกระบวนการยุติธรรมมีการบริหารที่มีประสิทธิภาพ เป็นธรรม และไม่เลือกปฏิบัติ การอำนวยความสะดวกตามหลักนิติธรรม รวมทั้งต้องมีการพัฒนาระบบบริหารจัดการบุคลากรภาครัฐที่สามารถจูงใจและดึงดูดให้คนดีคนเก่งเข้ามาร่วมพลังการทำงานที่มีความมุ่งมั่นและมีแรงบันดาลใจในการที่จะร่วมกันพลิกโฉมประเทศไปสู่เป้าหมายที่พึงประสงค์

## ๒. เป้าหมาย

๒.๑ ภาครัฐมีวัฒนธรรมการทำงานที่มุ่งผลสัมฤทธิ์และผลประโยชน์ส่วนรวม ตอบสนองความต้องการของประชาชนได้อย่างสะดวก รวดเร็ว โปร่งใส

๒.๒ ภาครัฐมีขนาดที่เล็กกลง พร้อมปรับตัวให้ทันต่อการเปลี่ยนแปลง

๒.๓ ภาครัฐมีความโปร่งใส ปลอดการทุจริตและประพฤติมิชอบ

๒.๔ กระบวนการยุติธรรม เป็นไปเพื่อประโยชน์ต่อส่วนรวมของประเทศ

## ๓. ตัวชี้วัด

๓.๑ ระดับความพึงพอใจของประชาชนต่อการให้บริการสาธารณะของภาครัฐ

๓.๒ ประสิทธิภาพของการบริการภาครัฐ

๓.๓ ระดับความโปร่งใส การทุจริต ประพฤติมิชอบ

๓.๔ ความเสมอภาคในกระบวนการยุติธรรม

## ๔. ประเด็นยุทธศาสตร์ด้านการปรับสมดุลและพัฒนาระบบการบริหารจัดการภาครัฐ

๔.๑ ภาครัฐที่ยึดประชาชนเป็นศูนย์กลาง ตอบสนองความต้องการ และให้บริการอย่างสะดวก รวดเร็ว โปร่งใส หน่วยงานของรัฐต้องร่วมมือและช่วยเหลือกันในการปฏิบัติหน้าที่ มีระบบการบริหารจัดการที่ทันสมัย มีประสิทธิภาพ มีความโปร่งใส ให้การบริหารราชการแผ่นดินทั้งราชการส่วนกลาง ส่วนภูมิภาค ส่วนท้องถิ่น และงานของรัฐอย่างอื่นให้เป็นไปตามหลักการบริหารกิจการบ้านเมืองที่ดี สร้างประโยชน์สุขแก่ประชาชน

๔.๑.๑ การให้บริการสาธารณะของภาครัฐได้มาตรฐานสากลและเป็นระดับแนวหน้าของภูมิภาค ปรับรูปแบบและวิธีการดำเนินการของภาครัฐมีลักษณะที่เบ็ดเสร็จ ครบวงจร และหลากหลายรูปแบบตามความต้องการของผู้รับบริการ มีความร่วมมือกับภาคีอื่น ๆ พร้อมทั้งปรับปรุงกลไกการปฏิบัติงานของภาครัฐให้มีลักษณะบูรณาการ สามารถส่งเสริมภารกิจของภาคส่วนต่าง ๆ โดยเฉพาะการปรับปรุงบทบาทและกลไกภาครัฐให้เป็นผู้สนับสนุนและอำนวยความสะดวกในการประกอบการ การกำหนดกฎระเบียบที่ไม่เป็นอุปสรรคต่อการดำเนินธุรกิจภาคเอกชนทุกขนาดสอดคล้องกับทิศทางการพัฒนาประเทศในระยะยาว

๔.๑.๒ ภาครัฐมีความเชื่อมโยงในการให้บริการสาธารณะต่าง ๆ ผ่านการนำเทคโนโลยีดิจิทัลมาประยุกต์ใช้ มีระบบการบริหารจัดการข้อมูลที่มีความเชื่อมโยงระหว่างหน่วยงานและแหล่งข้อมูลต่าง ๆ นำไปสู่การวิเคราะห์การจัดการข้อมูลขนาดใหญ่ เพื่อการพัฒนานโยบายและการให้บริการภาครัฐ มีการนำเทคโนโลยีดิจิทัลมาประยุกต์ใช้ในการให้บริการสาธารณะตั้งแต่ต้นจนจบกระบวนการ เพื่อให้สามารถติดต่อราชการได้โดยง่าย สะดวก รวดเร็ว โปร่งใส เสียค่าใช้จ่ายน้อย และตรวจสอบได้

๔.๒ ภาครัฐบริหารงานแบบบูรณาการโดยมียุทธศาสตร์ชาติเป็นเป้าหมายและเชื่อมโยงการพัฒนาในทุกระดับ ทุกประเด็น ทุกภารกิจ และทุกพื้นที่ การบริหารจัดการภาครัฐมีความสอดคล้องเชื่อมโยงและเป็นกลไกสำคัญในการนำยุทธศาสตร์ชาติสู่การปฏิบัติในทุกระดับ มีการจัดสรรงบประมาณที่มีลักษณะยึดโยงกับยุทธศาสตร์ในทุกระดับ มีเป้าหมายร่วมกันทั้งในเชิงประเด็น เชิงภารกิจ และเชิงพื้นที่ โดยอาศัยข้อมูลขนาดใหญ่ รวมทั้งมีระบบการติดตามและประเมินผลการดำเนินงานทั้งในระดับยุทธศาสตร์ ภารกิจและพื้นที่ เพื่อนำไปสู่การกำหนดประเด็นการพัฒนา การจัดทำนโยบาย และการติดตามประเมินผลที่เป็นระบบอย่างต่อเนื่อง

**๔.๒.๑**ให้ยุทธศาสตร์ชาติเป็นกลไกขับเคลื่อนการพัฒนาประเทศ ใช้แผนแม่บทตามยุทธศาสตร์ชาติ แผนการปฏิรูปประเทศ แผนพัฒนาเศรษฐกิจและสังคมแห่งชาติ และนโยบายและแผนระดับชาติว่าด้วยความมั่นคงแห่งชาติ ในการขับเคลื่อนยุทธศาสตร์ชาติไปสู่การปฏิบัติผ่านแผนปฏิบัติการในระดับต่าง ๆ โดยเชื่อมโยงการทำงานของภาครัฐในทุกกระดับให้มีเอกภาพและสอดรับประสานกันตามห่วงโซ่การพัฒนา ระหว่างราชการบริหารส่วนกลาง ส่วนภูมิภาค และส่วนท้องถิ่น รวมทั้งการประสานความร่วมมือที่หลากหลาย การพัฒนากลไกหรือเครื่องมือในการสนับสนุนให้เกิดการบูรณาการในลักษณะหุ้นส่วนการพัฒนา ระหว่างภาครัฐ ภาคเอกชน ภาคประชาสังคม ภาควิชาการ ภาคประชาชน และภาคส่วนอื่นในสังคม โดยดำเนินการอย่างต่อเนื่องและมีเป้าหมายที่ชัดเจน

**๔.๒.๒**ระบบการเงินการคลังประเทศสนับสนุนการขับเคลื่อนยุทธศาสตร์ชาติ หน่วยงานที่เกี่ยวข้องกับระบบการเงินการคลังของประเทศมีการปฏิบัติหน้าที่ตามกรอบภารกิจในการสนับสนุนและไม่เป็นอุปสรรคในการบรรลุเป้าหมายยุทธศาสตร์ชาติ ระบบงบประมาณแผ่นดินต้องสอดรับกับลักษณะการขับเคลื่อนยุทธศาสตร์ชาติทั้งในลักษณะแผนเชิงยุทธศาสตร์ แผนตามภารกิจ และแผนระดับพื้นที่ มีการรักษาวินัยการเงินการคลังภายใต้กรอบความยั่งยืนทางการคลัง การพัฒนาระบบการคลังล่วงหน้าระยะปานกลางและระยะยาว การปรับปรุงวิธีการงบประมาณให้มีความคล่องตัว สะดวก เหมาะสมกับสถานการณ์และความเร่งด่วน การใช้จ่ายงบประมาณโปร่งใส เป็นไปตามเป้าหมายในระยะเวลาที่กำหนด และมีแผนเพิ่มรายได้ของประเทศคู่กับแผนงบประมาณให้เกิดสมดุลระหว่างรายได้กับรายจ่าย พร้อมทั้งเพิ่มประสิทธิภาพในการจัดเก็บรายได้ของรัฐและการปรับปรุงระบบภาษี

**๔.๒.๓**ระบบติดตามประเมินผลที่สะท้อนการบรรลุเป้าหมายยุทธศาสตร์ชาติในทุกระดับ มีการติดตามประเมินผลทั้งก่อนเริ่มโครงการ ระหว่างดำเนินการ และหลังการดำเนินงาน เป็นการติดตามประเมินผลทั้งระบบ ตั้งแต่ปัจจัยนำเข้า กระบวนการดำเนินการ ผลผลิต ผลลัพธ์ และผลกระทบต่อ การบรรลุเป้าหมายตามยุทธศาสตร์ชาติ ตั้งแต่ระดับชาติ ระดับประเด็นการพัฒนา ระดับหน่วยงาน และระดับพื้นที่ พร้อมทั้งเปิดโอกาสให้ผู้มีส่วนได้ส่วนเสียเข้ามามีส่วนร่วมในการติดตามประเมินผล และจัดให้มีการรายงานการติดตามประเมินผลในการบรรลุเป้าหมายต่อสาธารณะเป็นประจำ รวมทั้งการตรวจสอบโดยองค์กรอิสระต้องเป็นไปเพื่อส่งเสริมการขับเคลื่อนยุทธศาสตร์ชาติ

**๔.๓**ภาครัฐมีขนาดเล็กลง เหมาะสมกับภารกิจ ส่งเสริมให้ประชาชนและทุกภาคส่วนมีส่วนร่วมในการพัฒนาประเทศ พร้อมทั้งมีการกำหนดความสัมพันธ์ระหว่างการบริหารราชการส่วนกลาง ส่วนภูมิภาค และส่วนท้องถิ่นให้มีความชัดเจน ไม่ซ้ำซ้อนกัน รวมทั้งมีการถ่ายโอนภารกิจที่สำคัญและการกระจายอำนาจในระดับที่เหมาะสมเพื่อให้ชุมชนและท้องถิ่นเข้มแข็ง

**๔.๓.๑**ภาครัฐมีขนาดที่เหมาะสม ตรวจสอบความซ้ำซ้อนและปรับภารกิจและพันธกิจของหน่วยงานภาครัฐให้สอดคล้องกับการขับเคลื่อนยุทธศาสตร์ชาติในเชิงบูรณาการ โดยยุบเลิกภารกิจที่ไม่จำเป็น ถ่ายโอนภารกิจให้ภาคส่วนอื่นรับไปดำเนินการ รวมถึงการจัดระบบองค์กรภาครัฐที่แยกแยะบทบาทหน่วยงานของรัฐที่ทำหน้าที่กำกับ และหน่วยงาน ผู้ให้บริการ เพื่อเพิ่มประสิทธิภาพ การดำเนินงาน และมีการแข่งขันที่เป็นธรรม โดยภารกิจที่ภาครัฐยังจำเป็นจะต้องดำเนินการจะต้องกำหนดให้มีโครงสร้างหน่วยงานที่สอดคล้องกับบทบาทภารกิจที่รับผิดชอบ มีความคุ้มค่า และสามารถขับเคลื่อนการบริหารราชการแผ่นดินได้อย่างมีประสิทธิภาพและประสิทธิผล

**๔.๓.๒ ทุกภาคส่วนมีส่วนร่วมในการพัฒนาประเทศ** เปิดโอกาสให้ทุกภาคส่วนเข้ามามีส่วนร่วมในการ ดำเนินการบริการสาธารณะและกิจกรรมสาธารณะอย่างเหมาะสม กำหนดความสัมพันธ์ และการพัฒนาบทบาทในฐานะของหุ้นส่วนการพัฒนาในการดำเนินภารกิจที่สำคัญระหว่างการบริหารราชการ ส่วนกลาง ส่วนภูมิภาค และส่วนท้องถิ่นให้มีความชัดเจน ไม่ซ้ำซ้อนกัน รวมถึงการสนับสนุนให้ชุมชนหรือเอกชน ร่วมดำเนินการในบริการสาธารณะและกิจกรรมสาธารณะต่าง ๆ

**๔.๓.๓ ส่งเสริมการกระจายอำนาจและสนับสนุนบทบาทชุมชนท้องถิ่นให้องค์กรปกครองส่วนท้องถิ่น เป็นหน่วยงานที่มีสมรรถนะสูง ตั้งอยู่บนหลักธรรมาภิบาล** ในการที่จะจัดทำบริการสาธารณะ และกิจกรรมสาธารณะ มีบทบาทเชิงยุทธศาสตร์ระดับพื้นที่ โดยเปิดโอกาสให้มีรูปแบบการจัดบริการสาธารณะ ที่หลากหลาย มีระบบภาษีและรายได้ของท้องถิ่นอย่างเหมาะสม สามารถพัฒนารายได้และทุนเพื่อดำเนิน กิจกรรมในการตอบสนองต่อการแก้ไขปัญหาและพัฒนาพื้นที่ร่วมกับชุมชนท้องถิ่น โดยคำนึงถึงผลประโยชน์ ของประเทศ ประชาชน และความต้องการของคนทุกกลุ่ม ทุกวัย และทุกเพศสภาวะในท้องถิ่น

**๔.๔ ภาครัฐมีความทันสมัย** ทันทการเปลี่ยนแปลง และมีขีดสมรรถนะสูง สามารถปฏิบัติงานอย่าง มีประสิทธิภาพ มีความคุ้มค่า เทียบได้กับมาตรฐานสากล สามารถรองรับกับสภาพแวดล้อมในการปฏิบัติงานที่มีความ หลากหลายซับซ้อนมากขึ้น และทันการเปลี่ยนแปลงในอนาคต

**๔.๔.๑ องค์กรภาครัฐมีความยืดหยุ่นเหมาะสมกับบริบทการพัฒนาประเทศ** ปรับโครงสร้าง และระบบ บริหารงานราชการใหม่ในรูปแบบที่มีความหลากหลาย มีการดำเนินงานที่มีความยืดหยุ่น สามารถปรับตัวเข้าสู่ การเป็นสำนักงานสมัยใหม่ นำไปสู่การเป็นองค์กรที่มีขีดสมรรถนะสูง สามารถปฏิบัติงานเทียบได้กับ มาตรฐานสากล มีความคล่องตัว ไม่ยึดติดกับการจัดโครงสร้างองค์กรแบบราชการ สามารถยุบ เลิก ปรับเปลี่ยน โครงสร้างองค์กร กฎ ระเบียบ ได้ตามสถานการณ์

**๔.๔.๒ พัฒนาและปรับระบบวิธีการปฏิบัติราชการให้ทันสมัย** โดยมีการกำหนดนโยบายและการบริหาร จัดการที่ตั้งอยู่บนข้อมูลและหลักฐานเชิงประจักษ์ มุ่งผลสัมฤทธิ์ มีความโปร่งใส ยืดหยุ่นและคล่องตัวสูง นำ นวัตกรรม เทคโนโลยี ข้อมูลขนาดใหญ่ ระบบการทำงานที่เป็นดิจิทัล มาใช้ในการบริหารและการตัดสินใจ รวมทั้งนำองค์ความรู้ ในแบบสหสาขาวิชาเข้ามาประยุกต์ใช้ เพื่อสร้างคุณค่าและแนวทางปฏิบัติที่เป็นเลิศในการ ตอบสนองกับสถานการณ์ต่าง ๆ ได้อย่างทันเวลา พร้อมทั้งมีการจัดการความรู้และถ่ายทอดความรู้อย่างเป็น ระบบเพื่อพัฒนาภาครัฐให้เป็นองค์กรแห่งการเรียนรู้

**๔.๕ บุคลากรภาครัฐเป็นคนดีและเก่ง ยึดหลักคุณธรรม จริยธรรม มีจิตสำนึก มีความสามารถสูง มุ่งมั่น และเป็นมืออาชีพ** ในการปฏิบัติหน้าที่และขับเคลื่อนภารกิจยุทธศาสตร์ชาติ โดยภาครัฐมีกำลังคน ที่เหมาะสมทั้งปริมาณและคุณภาพ มีระบบบริหารจัดการและพัฒนาบุคลากรให้สามารถสนองความต้องการ ในการปฏิบัติงาน มีความก้าวหน้าในอาชีพ สามารถจูงใจให้คนดีคนเก่งทำงานในภาครัฐ มีระบบการพัฒนา ขีดความสามารถบุคลากรภาครัฐให้มีสมรรถนะใหม่ ๆ สามารถรองรับการเปลี่ยนแปลงบริบทการพัฒนา มีการเสริมสร้างคุณธรรมและจริยธรรม การปรับเปลี่ยนแนวคิดให้การปฏิบัติราชการเป็นมืออาชีพ มีจิตบริการ ทำงานในเชิงรุกและมองไปข้างหน้า สามารถบูรณาการการทำงานร่วมกับภาคส่วนอื่นได้อย่างเป็นรูปธรรม

**๔.๕.๑ ภาครัฐมีการบริหารกำลังคนที่มีความคล่องตัว ยึดระบบคุณธรรม** เพิ่มความยืดหยุ่นคล่องตัว ให้กับหน่วยงานภาครัฐในการบริหารทรัพยากรบุคคลในทุกขั้นตอนควบคู่ไปกับการเสริมสร้างประสิทธิภาพและ คุณภาพภายใต้หลักระบบคุณธรรม ปรับปรุงเปลี่ยนแปลงกลไกการวางแผน กำลังคน รูปแบบการจ้างงาน การ สรรหา การคัดเลือก การแต่งตั้ง เพื่อเอื้อให้เกิดการหมุนเวียน ถ่ายเทแลกเปลี่ยน และโยกย้ายบุคลากรคุณภาพ

ในหลากหลายระดับระหว่างภาคส่วนต่าง ๆ ของประเทศได้อย่างคล่องตัว รวมทั้งทบทวนและปรับเปลี่ยนระบบ  
 ค่าตอบแทนที่เป็นธรรม มีมาตรฐาน เหมาะสมสอดคล้องกับภาระงาน

**๔.๕.๒ บุคลากรภาครัฐยึดค่านิยมในการทำงานเพื่อประชาชน มีคุณธรรม และมีการพัฒนาตามเส้นทาง  
 ความก้าวหน้าในอาชีพ** พัฒนาขีดความสามารถบุคลากรภาครัฐและวางมาตรการที่เหมาะสมกับเส้นทาง  
 ความก้าวหน้าในสายอาชีพให้มีสมรรถนะใหม่ ๆ ปรับเปลี่ยนวัฒนธรรมการทำงานและสร้างค่านิยม  
 ในการปฏิบัติงานเพื่อประชาชนและประโยชน์ส่วนรวม สามารถบูรณาการการทำงานร่วมกับภาคส่วนอื่นได้  
 อย่างเป็นรูปธรรม ให้ความสำคัญกับการพัฒนาภาวะผู้นำในทุกระดับให้มีขีดสมรรถนะสูง มีความรับผิดชอบ และ  
 ความเป็นมืออาชีพ เป็นทั้งผู้นำทางความรู้และความคิด ผลักดันภารกิจ นำการเปลี่ยนแปลง พัฒนา นโยบาย  
 และยุทธศาสตร์ เป็นแบบอย่างที่ดีต่อผู้ร่วมงานและต่อสังคม โดยมีการสร้างผู้นำทางยุทธศาสตร์  
 ในหน่วยงานภาครัฐทุกระดับอย่างต่อเนื่องและเป็นระบบเพื่อรองรับการขับเคลื่อนยุทธศาสตร์ชาติระยะยาว

**๔.๖ ภาครัฐมีความโปร่งใส ปลอดภัย จริตและประพฤติมิชอบ** ทุกภาคส่วนร่วมต่อต้านการทุจริต ภาครัฐมี  
 การบริหารจัดการตามหลักธรรมาภิบาลและหลักปรัชญาของเศรษฐกิจพอเพียงในทุกระดับ โดยเฉพาะการสร้าง  
 วัฒนธรรมแยกแยะประโยชน์ส่วนบุคคลและประโยชน์ส่วนรวมของบุคลากรภาครัฐให้เกิดขึ้น รวมทั้งสร้าง  
 จิตสำนึกและค่านิยมให้ทุกภาคส่วนตื่นตัวและละอายต่อการทุจริตประพฤติมิชอบทุกรูปแบบ พร้อมทั้ง ส่งเสริม  
 สนับสนุน ให้ภาคีองค์กรภาคเอกชน ภาคประชาสังคม ชุมชน ประชาชน และภาคีต่าง ๆ มีส่วนร่วม  
 ในการสอดส่อง เฝ้าระวัง ให้ข้อมูล แจ้งเบาะแสการทุจริต และตรวจสอบการดำเนินงานของหน่วยงานภาครัฐ  
 และภาคส่วนอื่น ๆ โดยได้รับความคุ้มครองจากรัฐตามที่กฎหมายบัญญัติ

**๔.๖.๑ ประชาชนและภาคีต่าง ๆ ในสังคมร่วมมือกันในการป้องกันการทุจริตและประพฤติ  
 มิชอบ** รัฐต้องส่งเสริม สนับสนุน และให้ความรู้แก่ประชาชนถึงอันตรายที่เกิดจากการทุจริตและประพฤติมิชอบ  
 ทั้งในภาครัฐและภาคเอกชน จัดให้มีมาตรการและกลไกที่มีประสิทธิภาพเพื่อป้องกันและขจัดการทุจริต  
 และประพฤติมิชอบดังกล่าวอย่างเข้มงวด รวมทั้ง ส่งเสริม และเสริมสร้างการมีส่วนร่วมของประชาชนโดยเฉพาะ  
 การเข้าถึงข้อมูลข่าวสาร การรณรงค์ให้ความรู้ ต่อต้าน หรือชี้เบาะแสการทุจริต โดยได้รับความคุ้มครองจากรัฐ  
 ตามที่กฎหมายบัญญัติ พร้อมทั้ง มีระบบการรับเรื่องร้องเรียนการทุจริตและประพฤติมิชอบที่มีประสิทธิภาพ

**๔.๖.๒ บุคลากรภาครัฐยึดมั่นในหลักคุณธรรม จริยธรรมและความซื่อสัตย์สุจริต** กำหนดให้เจ้าพนักงาน  
 ของรัฐต้องยึดถือแนวทางปฏิบัติตามประมวลจริยธรรม หลักปรัชญาของเศรษฐกิจพอเพียง  
 และหลีกเลี่ยงการขัดกันระหว่างประโยชน์บุคคลและประโยชน์ส่วนรวม รวมทั้งยื่นบัญชีทรัพย์สินและหนี้สินของ  
 ตนเอง คู่สมรส และบุตรที่ยังไม่บรรลุนิติภาวะ โดยเฉพาะผู้ดำรงตำแหน่งทางการเมือง ตุลาการศาลรัฐธรรมนูญ  
 ผู้ดำรงตำแหน่งในองค์กรอิสระ ผู้ว่าการตรวจเงินแผ่นดิน และผู้ดำรงตำแหน่งระดับสูงตามที่กฎหมายกำหนด  
 จะต้องเปิดเผยบัญชีแสดงรายการทรัพย์สินและหนี้สินให้ประชาชนทราบ

**๔.๖.๓ การปราบปรามการทุจริตประพฤติมิชอบมีประสิทธิภาพมีความเด็ดขาด เป็นธรรม และตรวจสอบ  
 ได้** จัดการกับผู้กระทำความผิดทุจริตและประพฤติมิชอบในทุกระดับอย่างตรงไปตรงมา เป็นธรรม และตรวจสอบได้  
 พร้อมทั้งให้การดำเนินการตามกระบวนการยุติธรรมปราศจากการแทรกแซงของนัการเมืองและผู้มีอิทธิพล  
 ตลอดจนวางมาตรการคุ้มครองพยานและผู้ที่เกี่ยวข้อง นอกจากนี้ ต้องกำหนดให้มีการลงโทษผู้กระทำความผิดกรณีทุจริต  
 และประพฤติมิชอบอย่างจริงจังและรวดเร็ว

**๔.๖.๔ การบริหารจัดการการป้องกันและปราบปรามการทุจริตอย่างเป็นระบบแบบ  
 บูรณาการ** จัดให้มีกลไกการประสานงานการป้องกันและปราบปรามการทุจริต ทั้งในระดับนโยบาย ยุทธศาสตร์

และการขับเคลื่อนนโยบายและยุทธศาสตร์ ตลอดจนเพิ่มประสิทธิภาพการป้องกันและปราบปรามการทุจริตและประพฤติมิชอบ โดยการพัฒนาระบบงานและโครงสร้างองค์กรที่เอื้อต่อการดำเนินงานแบบบูรณาการและมุ่งผลสัมฤทธิ์

**๔.๗ กฎหมายมีความสอดคล้องเหมาะสมกับบริบทต่าง ๆ และมีเท่าที่จำเป็น** กฎหมาย กฎ ระเบียบ ข้อบังคับมีเท่าที่จำเป็น ทันสมัย มีความเป็นสากล มีประสิทธิภาพ โดยมุ่งใช้กฎหมายเป็นเครื่องมือในการสนับสนุนการพัฒนา การเพิ่มขีดความสามารถในการแข่งขันของประเทศ การแก้ไขปัญหาและอุปสรรคที่นำไปสู่ความเหลื่อมล้ำด้านต่าง ๆ เอื้อต่อการขับเคลื่อนยุทธศาสตร์ชาติ

**๔.๗.๑ ภาครัฐจัดให้มีกฎหมายที่สอดคล้องและเหมาะสมกับบริบทต่าง ๆ ที่เปลี่ยนแปลง** ปรับเปลี่ยนบทบาทของภาครัฐเป็นผู้อำนวยความสะดวก กำหนดกติกาในการแข่งขันให้เกิดความเป็นธรรมแก่การดำเนินธุรกิจทั้งในธุรกิจทั่วไปและธุรกิจเฉพาะ ปรับปรุงกฎหมายที่เกี่ยวข้องให้สามารถตอบสนองกับการเปลี่ยนแปลงของรูปแบบการผลิต การค้า การบริการ และสามารถอำนวยความสะดวกในการดำเนินธุรกิจได้อย่างมีประสิทธิภาพ รวมถึงการคุ้มครองผู้บริโภค โดยเฉพาะการปรับปรุงแก้ไขและยกเลิกกฎหมายต่าง ๆ ให้มีความชัดเจน ทันสมัย เป็นธรรม เอื้ออำนวยต่อการบริหารราชการแผ่นดิน การพัฒนาประเทศ การให้บริการประชาชน การประกอบธุรกิจ การแข่งขันระหว่างประเทศ สอดคล้องกับข้อบังคับสากลหรือข้อตกลงระหว่างประเทศ รวมทั้ง การสร้างการรับรู้และความเข้าใจในข้อกฎหมาย และบังคับใช้กฎหมายอย่างมีประสิทธิภาพเท่าเทียม

**๔.๗.๒ มีกฎหมายเท่าที่จำเป็น** ออกแบบกฎหมายที่รอบคอบรัดกุมเพื่อแก้ปัญหาอย่างตรงจุดให้มีความสอดคล้องกับข้อบังคับสากลหรือข้อตกลงระหว่างประเทศที่เป็นประโยชน์ต่อประชาชนโดยรวม ด้วยการสร้างความเป็นธรรมในการจัดสรรผลประโยชน์และบริหารจัดการผลกระทบที่เกิดจากกฎหมายที่เกี่ยวกับสิทธิในทรัพย์สินและการประกอบอาชีพ ใช้กฎหมายเป็นเครื่องมือในการขับเคลื่อนยุทธศาสตร์ชาติ และกำหนดวงรอบในการทบทวนปรับปรุงแก้ไขกฎหมายให้ทันสมัยอยู่ตลอดเวลา นอกจากนี้ ในการตรากฎหมายต้องดำเนินการให้มีการรับฟังความคิดเห็นของผู้เกี่ยวข้อง วิเคราะห์ผลกระทบที่อาจเกิดขึ้นจากกฎหมายอย่างรอบด้านและเป็นระบบ รวมทั้งเปิดเผยผลการรับฟังความคิดเห็นและการวิเคราะห์ต่อประชาชน และนำมาประกอบการพิจารณาในกระบวนการตรากฎหมายทุกขั้นตอน รวมทั้งจัดให้มีการสร้างความรับรู้และความเข้าใจในข้อกฎหมาย และประเมินผลสัมฤทธิ์ของกฎหมายทุกรอบระยะเวลาที่กำหนด เพื่อพัฒนากฎหมายทุกฉบับให้สอดคล้องและเหมาะสมกับบริบทต่าง ๆ ที่เปลี่ยนแปลงไป

**๔.๗.๓ การบังคับใช้กฎหมายอย่างมีประสิทธิภาพ** เท่าเทียม มีการเสริมสร้างประสิทธิภาพการใช้กฎหมาย บังคับใช้กฎหมายอย่างเคร่งครัด ลดความเหลื่อมล้ำทางสังคม ไม่เลือกปฏิบัติ นำเทคโนโลยีสมัยใหม่มาใช้ในการเสริมสร้างประสิทธิภาพการใช้กฎหมาย ป้องกันการกระทำผิดและจับกุมผู้กระทำผิดได้อย่างถูกต้อง รวดเร็ว

**๔.๘ กระบวนการยุติธรรมเคารพสิทธิมนุษยชนและปฏิบัติต่อประชาชนโดยเสมอภาค** มีความเป็นกลาง น่าเชื่อถือ โปร่งใส ตรวจสอบได้ กระบวนการยุติธรรมมีการบริหารที่มีประสิทธิภาพ เจ้าหน้าที่ในกระบวนการยุติธรรมมีความกล้าหาญทางจริยธรรม เป็นมืออาชีพ มีความเป็นธรรม และไม่เลือกปฏิบัติ ประชาชนเข้าถึงกระบวนการยุติธรรมได้โดยสะดวก มุ่งให้เกิดการสร้างมาตรฐานและเพิ่มประสิทธิภาพในกระบวนการยุติธรรมเทียบเท่าระดับสากล ตามหลักนิติธรรม โปร่งใส ลดความเหลื่อมล้ำและสร้างโอกาสในการเข้าถึงความยุติธรรม สร้างความสมดุลระหว่างสิทธิและเสรีภาพของประชาชนกับประโยชน์สาธารณะ การอำนวย



ความยุติธรรมมีประสิทธิภาพและเป็นไปอย่างเสมอภาค หน่วยงานในกระบวนการยุติธรรมมีความร่วมมือที่ดี บูรณาการและเชื่อมโยงการทำงานระหว่างกัน

**๔.๘.๑ บุคลากรและหน่วยงานในกระบวนการยุติธรรมเคารพและยึดมั่นในหลักประชาธิปไตย เคารพศักดิ์ศรีความเป็นมนุษย์ที่พึงได้รับการปฏิบัติอย่างเท่าเทียม** ปรับวัฒนธรรมองค์กร และทัศนคติเจ้าหน้าที่ของรัฐในกระบวนการยุติธรรมให้เคารพและยึดมั่นในหลักประชาธิปไตย เคารพศักดิ์ศรีความเป็นมนุษย์ที่พึงได้รับการปฏิบัติอย่างเท่าเทียม รวมทั้งเสริมสร้างและพัฒนาวัฒนธรรมของหน่วยงานในกระบวนการยุติธรรมให้มีความโปร่งใส เป็นกลาง ปราศจากการแทรกแซงหรือครอบงำใด ๆ การบริหารงานบุคคลในกระบวนการยุติธรรมต้องโปร่งใส เป็นอิสระ และมีการพัฒนาตัวบุคคลอย่างต่อเนื่อง

**๔.๘.๒ ทุกหน่วยงานในกระบวนการยุติธรรม มีบทบาทเชิงรุกร่วมกันในทุกขั้นตอนของการค้นหาความจริง การรวบรวมและการพิสูจน์พยานหลักฐานเป็นไปตามมาตรฐานสากล** โดยต้องใช้ประโยชน์จากนิติวิทยาศาสตร์และศาสตร์อื่น ๆ และจัดให้มีบริการทางด้านนิติวิทยาศาสตร์เพื่อให้ประชาชนได้รับบริการในการพิสูจน์ข้อเท็จจริงอย่างมีทางเลือก อำนวยความยุติธรรมอย่างมีประสิทธิภาพ ไม่เลือกปฏิบัติ มีความโปร่งใส และประชาชนเข้าถึงกระบวนการยุติธรรมได้โดยสะดวก รวดเร็ว ยกเว้นระดับความโปร่งใสในการใช้อำนาจกับประชาชนและการแต่งตั้งโยกย้าย รวมทั้งยกระดับมาตรการตรวจสอบการประพฤติมิชอบของเจ้าหน้าที่ในกระบวนการยุติธรรมให้มีความน่าเชื่อถือและมีประสิทธิภาพ

**๔.๘.๓ หน่วยงานในกระบวนการยุติธรรมทั้งทางแพ่ง อาญา และปกครองมีเป้าหมายและยุทธศาสตร์ร่วมกัน** เพื่อประสิทธิภาพในการบังคับใช้กฎหมายและอำนวยความยุติธรรม พัฒนาเป้าหมายและยุทธศาสตร์ระยะกลางและระยะยาวระหว่างหน่วยงานในกระบวนการยุติธรรมที่ตั้งอยู่บนพื้นฐานของข้อมูลเชิงประจักษ์ มีรูปแบบกระบวนการยุติธรรมที่มีการประสานงานระหว่างหน่วยงานกันบนพื้นฐานแห่งการไว้วางใจซึ่งกันและกัน รวมทั้งสร้างเครื่องมือการประเมินคุณภาพและผลงานที่หน่วยงานที่เกี่ยวข้องต้องมุ่งก่อให้เกิดผลลัพธ์ต่อสังคมร่วมกัน พร้อมทั้งพัฒนาระบบเทคโนโลยีสารสนเทศในกระบวนการยุติธรรมเพื่อเป็นช่องทางให้ประชาชนเข้าถึงกระบวนการยุติธรรมตลอดกระบวนการพิจารณาคดีได้อย่างสะดวก รวดเร็ว และไม่เสียค่าใช้จ่ายสูงเกินสมควร

**๔.๘.๔ ส่งเสริมระบบยุติธรรมทางเลือก ระบบยุติธรรมชุมชน และการมีส่วนร่วมของประชาชนในกระบวนการยุติธรรม** ส่งเสริมกระบวนการยุติธรรมทางเลือกในรูปแบบต่าง ๆ การไกล่เกลี่ยข้อพิพาทก่อนเข้าสู่กระบวนการยุติธรรม การช่วยเหลือประชาชนให้เข้าถึงความเป็นธรรม การพัฒนารูปแบบของการมีส่วนร่วมในกระบวนการยุติธรรมให้มีความหลากหลาย การสร้างความรู้ความเข้าใจด้านกฎหมาย และกระบวนการยุติธรรมให้กับประชาชน การพัฒนากลไกคุ้มครองสิทธิและเสรีภาพประชาชนผู้ได้รับผลกระทบจากกระบวนการยุติธรรมและความขัดแย้งระหว่างภาครัฐ เอกชน และชุมชน รวมทั้ง การส่งเสริมพัฒนาระบบการสืบเสาะและการสอดส่องให้มีประสิทธิภาพยิ่งขึ้น

**๔.๘.๕ พัฒนามาตรการอื่นแทนโทษทางอาญา** เพื่อลดทอนความเป็นโทษทางอาญาที่ไม่จำเป็น สร้างความสมดุลระหว่างการบังคับโทษตามคำพิพากษากับการให้โอกาสผู้ต้องโทษกลับคืนสู่สังคม เปิดโอกาสให้ภาคส่วนอื่นเข้ามามีส่วนร่วมในการบริหารการบังคับโทษ และการพัฒนาระบบคุมประพฤติในชุมชน รวมทั้ง การใช้กฎหมายอาญาโดยยึดมั่นหลักการตีความโดยเคร่งครัด ไม่ขยายขอบเขตฐานความผิดให้ครอบคลุมการกระทำที่แท้จริงแล้วไม่เข้าองค์ประกอบ

๑.๒) แผนพัฒนาเศรษฐกิจและสังคมแห่งชาติ ฉบับที่สิบสาม พ.ศ. ๒๕๖๖ – ๒๕๗๐  
 แผนพัฒนาเศรษฐกิจและสังคมแห่งชาติ ฉบับที่สิบสาม  
 พ.ศ. ๒๕๖๖ – ๒๕๗๐

การดำเนินงานเพื่อขับเคลื่อนการพัฒนาเศรษฐกิจและสังคมของประเทศก่อนที่จะมีการประกาศใช้ยุทธศาสตร์ชาติ ๒๐ ปี (พ.ศ. ๒๕๖๑ – ๒๕๘๐) ได้อาศัยแผนพัฒนาเศรษฐกิจและสังคมแห่งชาติเป็นแผนหลักเพื่อเป็นกรอบในการวางแผนปฏิบัติราชการและแผนในระดับปฏิบัติต่างๆ รวมถึงการจัดทำคำของบประมาณรายจ่ายประจำปีให้มีความสอดคล้องเชื่อมโยงกัน แผนพัฒนาเศรษฐกิจและสังคมแห่งชาติฉบับที่ผ่านมามีกำหนดประเด็นการพัฒนาประเทศในภาพกว้างที่ต้องครอบคลุมทุกมิติ เพื่อให้หน่วยงานภาครัฐทุกระดับสามารถเชื่อมโยงภารกิจและจัดทำแผนปฏิบัติราชการและคำของบประมาณให้อยู่ภายใต้กรอบการสนับสนุนเป้าหมายของแผนพัฒนาฯ ดังนั้น จุดเน้นของแต่ละยุทธศาสตร์การพัฒนาประเทศภายใต้แผนพัฒนาฯ ฉบับที่ผ่านมามีมุ่งเน้นการบรรลุเป้าหมายการพัฒนาแต่ละด้านเป็นหลัก เพื่อมุ่งหมายให้ผลสัมฤทธิ์ที่เกิดขึ้นจากการขับเคลื่อนการพัฒนาของแต่ละมิตินำไปสู่การบูรณาการผลรวมที่สนับสนุนการดำเนินงานซึ่งกันและกัน และส่งผลให้ประเทศบรรลุเป้าหมายในภาพใหญ่ที่กำหนดขึ้นภายใต้แผนพัฒนาฯ ตามลำดับ

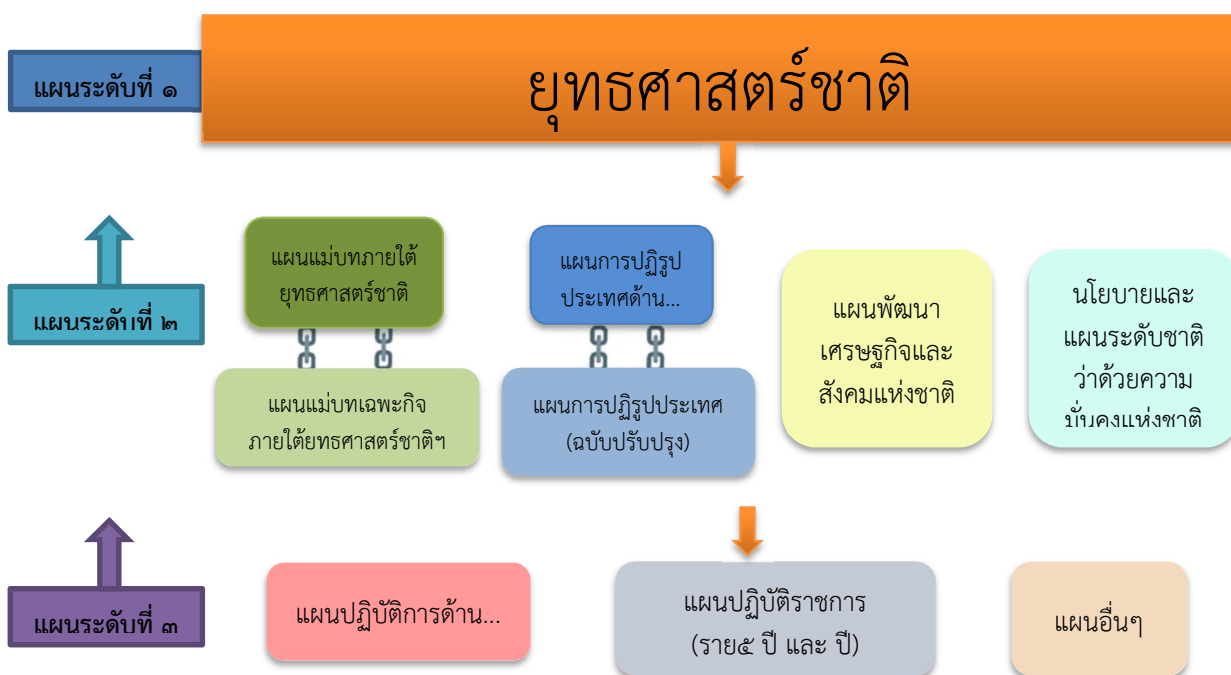

อย่างไรก็ดี นับตั้งแต่ประเทศไทยได้มีการประกาศใช้รัฐธรรมนูญแห่งราชอาณาจักรไทย พ.ศ. ๒๕๖๐ เป็นต้นมา รูปแบบการจัดทำแผนเพื่อวางกรอบทิศทางการพัฒนาประเทศได้มีการปรับเปลี่ยนไปอย่างมีนัยสำคัญ โดยมาตรา ๖๕ ภายใต้หมวดแผนนโยบายแห่งรัฐ ได้กำหนดให้รัฐพึงจัดให้มียุทธศาสตร์ชาติเป็น เป้าหมายการพัฒนาประเทศอย่างยั่งยืนตามหลักธรรมาภิบาลเพื่อใช้เป็นกรอบในการจัดทำแผนต่างๆ และกรอบงบประมาณรายจ่ายประจำปีให้สอดคล้องและบูรณาการกัน เพื่อให้เกิดเป็นพลังผลักดันร่วมกันไปสู่เป้าหมายการพัฒนาประเทศที่

กำหนดไว้ในยุทธศาสตร์ชาติ ทั้งนี้ การถ่ายทอดยุทธศาสตร์ชาติไปสู่การปฏิบัติให้มีความสอดคล้องกันอย่างเป็นระบบนั้น ยุทธศาสตร์ชาติซึ่งเป็นแผนระดับที่ ๑ จะทำหน้าที่เป็น กรอบทิศทางการพัฒนาประเทศในภาพรวมที่ครอบคลุมการสร้างสมดุลระหว่างการพัฒนาประเทศ ด้านความมั่นคง เศรษฐกิจ สังคม และสิ่งแวดล้อมเข้าด้วยกัน ด้วยกระบวนการมีส่วนร่วมจากทุกภาคส่วน โดยมีแผนระดับที่ ๒ เป็นกลไกสำคัญในการถ่ายทอดแนวทางการขับเคลื่อนประเทศในมิติต่าง ๆ ของยุทธศาสตร์ชาติไปสู่การปฏิบัติ ซึ่งประกอบด้วย แผนแม่บทภายใต้ยุทธศาสตร์ชาติ ทำหน้าที่ ในการถ่ายทอดเป้าหมายและประเด็นยุทธศาสตร์ของยุทธศาสตร์ชาติลงสู่แผนระดับต่าง ๆ โดยคำนึงถึง ประเด็นร่วมหรือประเด็นตัดข้ามระหว่างยุทธศาสตร์และการประสานเชื่อมโยงเป้าหมายของแต่ละแผนแม่บท ภายใต้ยุทธศาสตร์ชาติให้มีความสอดคล้องไปในทิศทางเดียวกัน แผนการปฏิรูปประเทศ ทำหน้าที่เป็นแผนที่ มุ่งเน้นการปรับเปลี่ยน แก้ไขปัญหา อุปสรรคเร่งด่วนเชิงโครงสร้าง กลไก หรือกฎระเบียบ เพื่อให้รากฐานการพัฒนาภายในประเทศมีความเหมาะสม เท่าทันกับบริบทการพัฒนาที่ประเทศต้องการมุ่งเน้น ขณะที่ นโยบายและแผนระดับชาติว่าด้วยความมั่นคงแห่งชาติ ทำหน้าที่เป็นกรอบหรือทิศทางการดำเนินการป้องกัน แจ่งเตือน แก้ไข หรือ ระวังยับยั้งภัยคุกคามเพื่อธำรงไว้ซึ่งความมั่นคงแห่งชาติ และมีแผนพัฒนาเศรษฐกิจและสังคมแห่งชาติทำหน้าที่เป็นแผนระบุทิศทางและเป้าหมายการพัฒนาที่ประเทศควรให้ ความสำคัญ และมุ่งดำเนินการของยุทธศาสตร์ชาติโดยคำนึงถึงพลวัตและเงื่อนไขการพัฒนาที่ประเทศเผชิญอยู่ เพื่อเป็นแนวทางให้ภาคส่วนที่เกี่ยวข้องปรับจุดเน้นการดำเนินงานมุ่งสู่การเสริมสร้างความสามารถของประเทศ ให้สอดคล้อง ปรับตัวเข้ากับเงื่อนไขที่เปลี่ยนแปลงไป โดยระบุทิศทางการพัฒนาอย่างชัดเจน ส่งผลให้การพัฒนาประเทศ ตั้งแต่ระดับทิศทางโครงสร้างนโยบาย ตลอดจนกลยุทธ์และกลไกในการขับเคลื่อนไปสู่การปฏิบัติ มีความเชื่อมโยงกันทุกระดับ และจะเป็นพลังในการนำพาประเทศไปสู่การบรรลุเป้าหมายระยะยาว อย่างเป็นรูปธรรม ทั้งนี้ ประเด็นการพัฒนาที่สำคัญนอกเหนือจากที่ระบุในแผนพัฒนาเศรษฐกิจและสังคมแห่งชาติจะยังคงได้รับการเน้นย้ำให้ความสำคัญและขับเคลื่อนผ่านแผนระดับ ๒ อื่น ๆ ที่อยู่ในระนาบเดียวกัน โดยแผนระดับที่ ๒ ทั้ง ๔ แผน จะเป็นกลไกที่ช่วยถ่ายทอดแนวทางการขับเคลื่อนประเทศในมิติต่าง ๆ ภายใต้ ยุทธศาสตร์ชาติไปสู่การปฏิบัติในแผนระดับที่ ๓ ซึ่งเป็นแผนเชิงปฏิบัติที่ระบุการดำเนินงานภายใต้แผนงาน โครงการที่มีความชัดเจนตามภารกิจของหน่วยงานภาครัฐ เพื่อที่จะสนับสนุนให้แผนระดับที่ ๒ และยุทธศาสตร์ชาติให้บรรลุเป้าหมายที่กำหนดไว้บนความสอดคล้องเชื่อมโยงกันของแผนทุกระดับ

ดังนั้น เพื่อให้แผนพัฒนาเศรษฐกิจและสังคมแห่งชาติ ฉบับที่ ๑๓ (พ.ศ. ๒๕๖๖ – ๒๕๗๐) สามารถระบุทิศทางและประเด็นการพัฒนาที่ประเทศควรให้ความสำคัญและมุ่งดำเนินการในระยะ ๕ ปีที่สองของยุทธศาสตร์ชาติ จึงจำเป็นต้องมีการปรับกระบวนการทัศน์ในการจัดทำแผนพัฒนาฯ ฉบับที่ ๑๓ (พ.ศ. ๒๕๖๖ – ๒๕๗๐) ให้เป็นแผนที่มีความชัดเจนในการกำหนดทิศทางและเป้าหมายการพัฒนาประเทศที่ต้องการมุ่งเน้นและบรรลุผลภายในช่วงเวลาของแผน ให้สามารถชี้ชัดถึงเป้าหมายหลักที่ประเทศไทยต้องดำเนินการให้เกิดผลและเชื่อมโยงไปสู่เป้าหมายย่อยในมิติที่เกี่ยวข้องแต่ละด้านที่ต้องเร่งดำเนินการหรือ ต้องมีการปรับเปลี่ยนเพื่อให้เป้าหมายหลักบรรลุผล สามารถเสริมสร้างให้ประเทศสามารถปรับปรุงจุดอ่อน ลดข้อจำกัดที่มีอยู่เดิม และพัฒนาศักยภาพให้สอดคล้องกับพลวัตและเงื่อนไขใหม่ของโลก เพื่อให้ประเทศไทย สามารถเติบโตต่อไปได้อย่างต่อเนื่องและยั่งยืน

ท่ามกลางกระแสการเปลี่ยนแปลง ความไม่แน่นอน และความซับซ้อนที่มากขึ้นของโลกยุคใหม่ ๔ แผนพัฒนาฉบับที่ ๑๓ จึงได้ถูกจัดทำขึ้น ให้เป็นแผนที่มีความชัดเจนในการกำหนดทิศทางและ เป้าหมายการพัฒนาประเทศที่ต้องการมุ่งเน้น โดยเริ่มต้นจากการสังเคราะห์ วิเคราะห์แนวโน้ม พร้อมทั้ง ผลกระทบจากการเปลี่ยนแปลงที่อาจเกิดขึ้นทั้งภายในประเทศ ภูมิภาค และระดับโลก เพื่อประเมิน ความท้าทายและโอกาสในการพัฒนาประเทศภายใต้บริบทเงื่อนไขข้อจำกัดที่ประเทศไทยต้องเผชิญ อันเนื่องมาจากการเปลี่ยนแปลงดังกล่าว โดยพิจารณาองค์ประกอบของการพัฒนาประเทศในมิติด้านต่างๆ ที่มีความเชื่อมโยงหรือเป็นองค์ประกอบของประเด็นยุทธศาสตร์ที่ระบุไว้ในยุทธศาสตร์ชาติอย่างรอบด้าน ก่อนนำมาสู่การกำหนดจุดเน้นเชิงเป้าหมายที่ประเทศไทยต้องให้ความสำคัญและมุ่งเน้นดำเนินงานให้บรรลุผลในระยะของแผนพัฒนาฯ เพื่อให้ประเทศพร้อมเติบโตอย่างยั่งยืนและสามารถบรรลุเป้าหมายการพัฒนาประเทศภายใต้ยุทธศาสตร์ชาติได้อย่างสัมฤทธิ์ผล

การพิจารณาแนวทางการพัฒนาประเทศในช่วงเวลาของแผนพัฒนาเศรษฐกิจและสังคมแห่งชาติ ฉบับที่ ๑๓ จำเป็นที่จะต้องอาศัยความเข้าใจในบริบทสถานการณ์การพัฒนาประเทศ ซึ่งเป็นเงื่อนไขสำคัญในการรับมือกับสภาพแวดล้อมภายนอกที่มีความผันแปรสูงและเปลี่ยนแปลงได้ตลอดเวลาและสามารถเป็นได้ทั้งโอกาส ที่ช่วยเสริมสร้างประโยชน์หรือปัจจัยที่ก่อให้เกิดความเสี่ยงต่อการพัฒนาประเทศไทยในอนาคต โดยเฉพาะอย่างยิ่งเมื่อต้องเผชิญกับสถานการณ์วิกฤติที่ส่งผลกระทบรุนแรงทั่วโลกทั้งทางเศรษฐกิจ สังคม และสิ่งแวดล้อม ยิ่งเป็นแรงกระตุ้นให้ประเทศไทยต้องเร่งดำเนินการขับเคลื่อนการพัฒนาประเทศให้เกิดผลสัมฤทธิ์ตามเป้าหมายโดยเร็วภายใต้การบริหารจัดการทรัพยากรที่มีอยู่อย่างจำกัดให้เกิดประสิทธิภาพสูงสุด

การสังเคราะห์บริบทการพัฒนา รวมถึงสถานะของทุนในมิติต่างๆ ของประเทศไทยในช่วงของแผนพัฒนาฉบับที่ ๑๓ จึงมาจากการรวบรวม ประมวลผลการพัฒนาประเทศภายใต้แผนพัฒนาเศรษฐกิจ และสังคมแห่งชาติ ฉบับที่ ๑๒ ซึ่งยังคงมีหลายประเด็นที่ต้องได้รับการดำเนินงานอย่างต่อเนื่อง ประกอบกับการประเมินผลกระทบจากสถานการณ์การแพร่ระบาดของโควิด-๑๙ ที่นำมาซึ่งการเปลี่ยนแปลงฉาบทัน ของการพัฒนาทั่วโลกไปอย่างสิ้นเชิงและส่งผลกระทบต่อประเทศไทยในหลากหลายมิติ ตลอดจนการคาดการณ์แนวโน้มการเปลี่ยนแปลงในระดับโลกที่สำคัญหลายประการที่คาดว่าจะส่งผลกระทบต่อทิศทางการพัฒนาประเทศไทยต่อไปในอนาคต เพื่อให้สามารถประเมินทิศทางและรูปแบบของเงื่อนไข สภาพแวดล้อม พร้อมทั้งสถานะของทุนในมิติต่างๆ ของประเทศไทยในปัจจุบันที่เป็นปัจจัยสำคัญ ในการขับเคลื่อนการพัฒนาประเทศไปสู่ทิศทางที่มุ่งหวังและเตรียมความพร้อมในการปรับตัวท่ามกลางกระแสการเปลี่ยนแปลงที่มีความซับซ้อนมากขึ้นของโลกยุคใหม่ โดยการวางกลยุทธ์การพัฒนาประเทศที่มีจุดเน้น ชัดเจนและเหมาะสมกับบริบททั้งภายในและภายนอกประเทศอย่างรอบด้าน เพื่อปรับแก้ไขข้อจำกัดเดิม และใช้ศักยภาพที่มีในการสร้างสรรค์โอกาสที่จะเติบโตต่อไปอย่างยั่งยืน ท่ามกลางกระแสการเปลี่ยนแปลง ที่ซับซ้อนได้อย่างเท่าทัน เพื่อให้เกิดการกระจายประโยชน์ที่เกิดขึ้นไปยังภาคส่วนต่าง ๆ ในประเทศ ได้อย่างเท่าเทียมและเป็นรูปธรรม

## ๒.๑ บริบทการพัฒนาประเทศในมิติด้านเศรษฐกิจ

ระบบเศรษฐกิจของประเทศไทยในปัจจุบันเป็นการขับเคลื่อนเศรษฐกิจโดยประสิทธิภาพที่อาศัยประสิทธิภาพของภาคการผลิตและคุณภาพสินค้าในการพัฒนาขีดความสามารถในการแข่งขันทางเศรษฐกิจ โดย

ให้ความสำคัญกับการลงทุนพัฒนาปัจจัยสนับสนุน อาทิ โครงสร้างพื้นฐาน การศึกษา การฝึกอบรมแรงงาน ประสิทธิภาพของตลาดแรงงาน ขนาดของตลาด การพัฒนาตลาดการเงิน ความพร้อมของเทคโนโลยี ซึ่งแม้ประเทศไทยจะมีการพัฒนาปัจจัยสนับสนุนต่างๆ ดังกล่าวมาอย่างต่อเนื่อง แต่ก็ยังคงประสบปัญหาด้าน ประสิทธิภาพการใช้ทรัพยากร รวมทั้งยังมีอุปสรรคในการยกระดับประสิทธิภาพของตลาดสินค้าตลาดแรงงาน และประสิทธิภาพของภาครัฐ ที่มีความล่าช้าเมื่อเปรียบเทียบกับหลายประเทศที่เริ่มพัฒนาในช่วงเวลาเดียวกัน และสามารถก้าวสู่การเป็นประเทศรายได้สูงได้สำเร็จไปแล้วในช่วงก่อนหน้านี้ ส่งผลให้ประเทศไทยติดกับดัก ประเทศรายได้ปานกลางมาเป็นเวลานาน จากการจัดสรรทรัพยากรระหว่างภาคเศรษฐกิจที่ผ่านมาที่ทำให้ รูปแบบการขยายตัวทางเศรษฐกิจของไทยในช่วงที่ผ่านมาไม่สามารถขับเคลื่อนสู่การเป็นประเทศรายได้สูง อีกทั้ง ยังไม่สามารถตอบสนองต่อโอกาสและทิศทางแนวโน้มการเปลี่ยนแปลงในระดับโลกต่างๆ ได้อย่างเต็มศักยภาพ แม้ว่าประเทศไทยจะมีจุดแข็งในการรักษาเสถียรภาพทางเศรษฐกิจ โดยการใช้กลไกทางการคลัง และการบริหารจัดการ นโยบายภาครัฐ แต่ยังคงมีปัญหาจากปัจจัยเชิงโครงสร้าง อาทิ การพึ่งพาต่างประเทศในสัดส่วนสูง ทั้งเงินลงทุน เทคโนโลยี ปัจจัยการผลิต ตลาดสำหรับการส่งออก แต่บทบาทและอำนาจต่อรองในห่วงโซ่มูลค่าโลกอยู่ใน ระดับที่ค่อนข้างต่ำ รวมทั้งขีดจำกัดเชิงผลิตภาพของเศรษฐกิจโดยรวมที่เป็นอุปสรรคต่อการยกระดับรายได้ และ ส่งผลให้เศรษฐกิจไทยมีความอ่อนไหวต่อแนวโน้มการเปลี่ยนแปลงหลายประการ

โดยภาคการผลิตอุตสาหกรรม ที่เป็นส่วนสำคัญในการขับเคลื่อนเศรษฐกิจของประเทศมีการเติบโตช้า เมื่อเทียบกับประเทศอื่นๆ ในระดับเดียวกัน อุตสาหกรรมไทยส่วนใหญ่ยังคงเป็นการรับจ้างผลิตหรืออยู่ในภาค การผลิตเดิมที่สร้างมูลค่าเพิ่มได้ไม่มากนัก ข้อจำกัดของผลิตภาพแรงงานและความเข้มข้นของการใช้เทคโนโลยี ระดับการลงทุนในทรัพย์สินทางปัญญาและการสะสมทุนยังไม่เพียงพอต่อการส่งเสริมความสามารถในการพัฒนา เทคโนโลยีด้วยตนเอง ส่วนอุตสาหกรรมที่มีศักยภาพในการพัฒนาสู่อุตสาหกรรมเป้าหมายซึ่งอาศัยการวิจัยและ พัฒนานวัตกรรมหรือใช้เทคโนโลยีขั้นสูงในไทยยังมีขนาดเล็กและมีสัดส่วนมูลค่าเพิ่มที่สร้างภายในประเทศและ การใช้วัตถุดิบในประเทศไม่สูง เนื่องจากไม่ได้เป็นเจ้าของเทคโนโลยีหรือวัตถุดิบหลักโดยตรง และมีข้อจำกัดใน การรับถ่ายทอดเทคโนโลยี โดยพบว่า ผลิตภาพการผลิตรวมของไทยขยายตัวเฉลี่ยเพียงร้อยละ ๒.๑ ต่อปี ซึ่งต่ำกว่ากลุ่มประเทศรายได้ปานกลางระดับสูงอื่นๆ จากข้อจำกัดในการพัฒนาทักษะ และคุณภาพแรงงาน การเพิ่ม ผลิตภาพการผลิตรวมของไทยจึงเป็นไปได้ช้าและมีแนวโน้มที่จะต้องเผชิญ กับความเสี่ยงจากกระแสความ ทำหายต่าง ๆ อาทิ พัฒนาการที่รวดเร็วของเทคโนโลยี โครงสร้างประชากรและ พฤติกรรมผู้บริโภคที่ เปลี่ยนแปลงไป ความขัดแย้งของการค้าโลกที่ทำให้การแข่งขันในตลาดโลกรุนแรงขึ้น ขณะที่ ภาคบริการ ส่วน ใหญ่ยังคงมีรูปแบบดั้งเดิมที่ใช้แรงงานทักษะน้อยเป็นหลัก ไม่เน้นการใช้เทคโนโลยี จึงเป็นการให้บริการด้วยการ ใช้กำลังแรงงานที่สร้างมูลค่าเพิ่มได้ต่ำและเติบโตในเชิงของปริมาณมากกว่า คุณภาพ ส่วนภาคบริการสมัยใหม่ที่ ใช้เทคโนโลยีสารสนเทศและทักษะแรงงานขั้นสูงยังมีขนาดเล็ก

เมื่อโลกต้องเผชิญกับสถานการณ์การแพร่ระบาดของโควิด-๑๙ ส่งผลกระทบต่อการดำเนินธุรกิจใน เกือบทุกสาขา พบว่าเศรษฐกิจไทยมีความอ่อนไหวต่อภาวะเศรษฐกิจระหว่างประเทศในระดับสูง โดยในปี ๒๕๖๓ เศรษฐกิจไทยหดตัวลงถึงร้อยละ ๖.๑ ซึ่งรุนแรงกว่าประเทศส่วนใหญ่ในโลกที่มีค่าเฉลี่ย การหดตัวทาง

เศรษฐกิจเพียงร้อยละ ๓.๕ โดยภาคบริการของไทยที่นอกเหนือจากบริการภาครัฐเป็นส่วนที่ได้รับผลกระทบมากที่สุด โดยหดตัวลงถึงร้อยละ ๗.๔ โดยเฉพาะภาคการท่องเที่ยวซึ่งมีความสำคัญอย่างมากต่อเศรษฐกิจไทย จากรายได้จากนักท่องเที่ยวต่างชาติที่ลดลง ๒.๑๘ ล้านล้านบาทในปี ๒๕๖๓ ส่งผล ถึงร้อยละ ๗๐ ต่อการหดตัวของเศรษฐกิจทั้งประเทศ สำหรับภาคการผลิตที่ได้รับผลกระทบรองลงมา คือ ภาคอุตสาหกรรมหดตัวลงร้อยละ ๕.๙ และภาคเกษตรกรรมหดตัวลงร้อยละ ๓.๖ ซึ่งความเสียหายทาง เศรษฐกิจในวงกว้างนี้ส่งผลกระทบต่อตลาดแรงงานอย่างหลีกเลี่ยงไม่ได้ เป็นเหตุให้อัตราการว่างงานเพิ่มสูงขึ้น ชั่วโมงการทำงานลดลง และส่งผลให้สัดส่วนหนี้ครัวเรือนต่อผลิตภัณฑ์มวลรวมในประเทศที่อยู่ในระดับสูงอยู่แล้ว มีแนวโน้มเพิ่มสูงขึ้น ขณะที่ความสามารถในการชำระหนี้ของทั้งภาคครัวเรือนและภาคธุรกิจไทยมีความเปราะบางมากขึ้น โดยเฉพาะครัวเรือนกลุ่มเปราะบางที่มีรายได้น้อย ที่มีอัตราการก่อหนี้ระยะสั้น เพื่อการอุปโภคบริโภคซึ่งเป็นหนี้ที่ไม่ได้สร้างรายได้และมีภาระผ่อนต่อเดือนสูงเพิ่มมากขึ้น จึงมีความอ่อนไหวต่อรายได้ที่ถูกกระทบโดยตรง ซึ่งภาระหนี้ภาคครัวเรือนที่เพิ่มขึ้นอาจส่งผลกระทบต่อธุรกิจบริการภาคเอกชน อย่างต่อเนื่องในอนาคต และส่งผลกระทบต่อระบบเศรษฐกิจของไทยในภาพรวมต่อไปได้ สะท้อนให้เห็นถึง ความเปราะบางของโครงสร้างทางเศรษฐกิจของไทย ที่มีข้อจำกัดในการรองรับสถานการณ์วิกฤติและบริบท การเปลี่ยนแปลงสภาพแวดล้อมในการแข่งขันที่รุนแรงยิ่งขึ้น

โครงสร้างทางเศรษฐกิจที่เปราะบางและข้อจำกัดในการสร้างมูลค่าเพิ่มภายในประเทศเป็นปัจจัยสำคัญที่เหนี่ยวรั้งการพัฒนาอุตสาหกรรมและการเติบโตทางเศรษฐกิจของไทย ส่งผลให้ประเทศไทยไม่สามารถยกระดับขีดความสามารถในการแข่งขันให้สอดคล้องกับสภาพแวดล้อมการแข่งขันในเวทีโลกที่เข้มข้นขึ้นจากความท้าทายของการเปลี่ยนแปลงบริบทโลกยุคใหม่ทั้งทางเทคโนโลยีและพฤติกรรมผู้บริโภค โดยการจัดอันดับ โดยสถาบันการศึกษานานาชาติในปี ๒๕๖๔ พบว่า ประเทศไทยมีขีดความสามารถในการแข่งขันทาง เศรษฐกิจอยู่ในอันดับที่ ๒๘ จากทั้งหมด ๖๔ ประเทศ/เขตเศรษฐกิจทั่วโลก ลดลงจากอันดับที่ ๒๗ เมื่อปี ๒๕๖๐ ส่วนหนึ่งมาจากการที่ระบบเศรษฐกิจไทยเน้นแข่งขันด้านต้นทุนและราคามากกว่าการลงทุนพัฒนาเชิงคุณภาพหรือการสร้างคุณค่า ทำให้ไม่สามารถตอบสนองต่อโอกาสที่มาจากแนวโน้มการเปลี่ยนแปลงในระดับโลกได้อย่างเต็มที่ ทั้งกระแสความก้าวหน้าทางเทคโนโลยีที่พัฒนาอย่างรวดเร็ว รวมถึงรูปแบบการใช้ชีวิตบนความปกติใหม่ที่เป็นปัจจัยเร่งให้ธุรกิจออนไลน์ในไทยเติบโตอย่างก้าวกระโดด แต่กลับถูกครองตลาดโดยแพลตฟอร์มต่างชาติ ก่อให้เกิดการแข่งขันด้านราคาและการเข้าถึงต้นทุนสินค้าจากต่างชาติที่ถูกกว่าการนำเทคโนโลยีระบบอัตโนมัติและหุ่นยนต์เข้ามาใช้ทดแทนแรงงานมากขึ้นในหลายสาขาการผลิต ในขณะที่ แรงงานส่วนใหญ่ยังขาดทักษะและความรู้ที่เหมาะสม และมีภาวะการหดตัวของกำลังแรงงานจากการเป็น สังคมสูงวัย ในขณะที่หลายประเทศทั่วโลก ดำเนินนโยบายยกระดับการปกป้องทางการค้าและลดการพึ่งพา การนำเข้า ซึ่งทั้งหมดนี้อาจเป็นปัจจัยกดดันการเติบโตทางเศรษฐกิจจากการส่งออกของไทยได้ในอนาคต

อย่างไรก็ดี แม้จะมีข้อจำกัดและความท้าทายเชิงโครงสร้างหลายประการ แต่ประเทศไทยยังคงมีสถานะของทุนทางเศรษฐกิจที่มีศักยภาพ จากการมีพื้นฐานทางทรัพยากรที่ดีมีโครงสร้างพื้นฐาน และระบบโลจิสติกส์ที่ได้รับการพัฒนาให้มีความก้าวหน้าได้มาตรฐานสากล และมีความเชี่ยวชาญในการผลิตสินค้าและบริการตามความต้องการของตลาดโลก ซึ่งเป็นปัจจัยรองรับการปรับตัวเพื่อสร้างประโยชน์จากโอกาส ที่มาพร้อมกับ

กระแสการเปลี่ยนแปลงในระดับโลกอันจะส่งผลให้เกิดการปรับเปลี่ยนพฤติกรรมและความต้องการของผู้บริโภค การเปลี่ยนรูปแบบการดำเนินธุรกิจ การปรับห่วงโซ่อุปทาน และการย้ายฐานการผลิต อาทิ การเข้าสู่ยุคดิจิทัลจะสร้างงานใหม่ๆ ที่ต้องการทักษะด้านเทคโนโลยีและเพิ่มความต้องการสินค้าอิเล็กทรอนิกส์อัจฉริยะมากขึ้น การเข้าสู่สังคมสูงวัยส่งผลให้สินค้าและบริการในอุตสาหกรรมการแพทย์ และสุขภาพเป็นที่ต้องการเพิ่มขึ้นทั่วโลก กระแสความตระหนักด้านสุขภาพจะเพิ่มอุปสงค์ต่อสินค้าเกษตร ปลอดภัยและผลิตภัณฑ์อาหารเพื่อสุขภาพ ตลอดจนความใส่ใจในสิ่งแวดล้อมจะเพิ่มความต้องการใช้พลังงาน สะอาด ยานยนต์ไฟฟ้า รวมถึงสินค้าและบริการที่เป็นมิตรต่อสิ่งแวดล้อม พร้อมทั้งนำมาซึ่งการผลักดันให้ภาค ธุรกิจเข้าสู่ระบบเศรษฐกิจหมุนเวียนและใส่ใจกับความยั่งยืนมากขึ้น ซึ่งจะเป็นโอกาสสำหรับประเทศไทยในการโยกย้ายทรัพยากรจากฐานการผลิตเดิมไปสู่ การปรับโครงสร้างเศรษฐกิจจากการขับเคลื่อนภาคการผลิต และบริการแห่งอนาคตที่สร้างมูลค่าเพิ่มได้สูงและให้ ความสำคัญกับความยั่งยืนตามแนวทางและเป้าหมายของยุทธศาสตร์ชาติ

การพัฒนาทางเศรษฐกิจของประเทศไทยในช่วงระยะเวลาของแผนพัฒนาฯ ฉบับที่ ๑๓ จึงจำเป็นต้อง เร่งรัดผลักดันการปรับโครงสร้างเศรษฐกิจภาคการผลิตเพื่อเปลี่ยนผ่านสู่การขับเคลื่อนเศรษฐกิจ โดยนวัตกรรมและมุ่งสู่การพัฒนาอย่างยั่งยืน ที่เน้นการสร้างคุณค่าให้แก่สินค้าและบริการเชิงคุณภาพพร้อมทั้ง ให้ความสำคัญกับการกระจายผลประโยชน์สู่ภาคส่วนที่เกี่ยวข้องภายในประเทศอย่างทั่วถึงและเป็นรูปธรรม โดย ถ้ายทอดแนวคิดในการพลิกโฉมประเทศสู่นโยบายและแผนในระดับต่างๆ ที่สนับสนุนการยกระดับภาคการผลิตสู่ อุตสาหกรรมและบริการแห่งอนาคต ทั้งเพื่อพลิกฟื้นสภาวะทางเศรษฐกิจจากสถานการณ์ การแพร่ระบาดของโค วิด-๑๙ และผลักดันการพัฒนาสาขาการผลิตที่จะมีบทบาทในการขับเคลื่อน การเจริญเติบโตทางเศรษฐกิจของ ประเทศไทยในระยะต่อไป โดยเร่งต่อยอดอุตสาหกรรมที่ไทยมีศักยภาพ และมีความได้เปรียบ ประยุกต์ ผสมผสานกับเทคโนโลยีในการยกระดับผลิตภาพในภาพรวมให้สามารถผลิตสินค้าและบริการที่มีมูลค่าเพิ่มสูงขึ้น ได้ในระยะเวลาที่สั้นลง โดยการลงทุนวิจัยและพัฒนาต่อยอดจาก องค์ความรู้เดิมเพื่อสร้างนวัตกรรมให้เกิดเป็น ทรัพย์สินทางปัญญาของไทยที่เน้นคุณค่าและความยั่งยืน พร้อมไปกับการสร้างอุตสาหกรรมใหม่แห่งอนาคตที่ เชื่อมโยงเศรษฐกิจภายในประเทศให้เข้ากับทิศทาง การเปลี่ยนแปลงของตลาดโลก เพื่อลดข้อจำกัดด้านขนาด ของกำลังซื้อภายในประเทศที่มีแนวโน้มหดตัวลง โดยการผลักดันให้มีการพัฒนาคุณภาพปัจจัยการผลิต พร้อมทั้ง เสริมสร้างนิเวศการแข่งขันที่เป็นธรรม ยกกระดานเชื่อมโยงห่วงโซ่มูลค่าโลก ตลอดจนใช้ประโยชน์จากระบบ โครงสร้างพื้นฐานที่ไทยได้มีการวาง ระบบไว้แล้วให้เต็มประสิทธิภาพ พร้อมประยุกต์ใช้เทคโนโลยีและสร้าง นวัตกรรมเพื่อปรับปรุงผลิตภาพของ แรงงาน ให้มีความสอดคล้องกับเป้าหมายในการปรับเปลี่ยนสู่อุตสาหกรรม และบริการแห่งอนาคตที่สร้าง มูลค่าเพิ่มสูง การพัฒนาในระยะต่อไปจึงอยู่ที่การเพิ่มศักยภาพของภาคการผลิต รวมถึงเร่งยกระดับคุณภาพ มาตรฐานสินค้าและบริการหลักของไทยให้สอดคล้องกับความต้องการของตลาดและ การเปลี่ยนแปลงห่วงโซ่ มูลค่าโลก โดยมุ่งเป้าในการเร่งพัฒนาภาคการผลิตและบริการเป้าหมายรายสาขาที่ สำคัญของประเทศ ได้แก่ ๑) การยกระดับภาคการเกษตรสู่การผลิตสินค้าเกษตรและเกษตรแปรรูปมูลค่าสูง ที่ใช้ ประโยชน์จาก เทคโนโลยีในการเพิ่มผลิตภาพ ลดการพึ่งพาทรัพยากรธรรมชาติ และเพิ่มมูลค่าให้กับผลผลิตสู่ อุตสาหกรรม อาหารมูลค่าสูง ๒) การปรับเปลี่ยนภาคการท่องเที่ยวซึ่งเป็นภาคบริการที่สำคัญของไทยให้เป็นการ

ท่องเที่ยว ที่เน้นคุณภาพและความยั่งยืน โดยส่งเสริมการท่องเที่ยวที่เน้นคุณภาพ คุณค่า และความยั่งยืนมากกว่า ปริมาณจากการสร้างมูลค่าเพิ่มให้กับบริการที่สอดคล้องกับทิศทางและแนวโน้มของตลาดยุคใหม่ ๓) การเปลี่ยนผ่าน อุตสาหกรรมยานยนต์สู่ยานยนต์ไฟฟ้าตลอดห่วงโซ่อุปทาน โดยสนับสนุนการลงทุนวิจัยและพัฒนา เพื่อยกระดับขีดความสามารถของผู้ประกอบการไทย พร้อมทั้งเตรียมความพร้อมของโครงสร้างพื้นฐานด้านพลังงานและปัจจัยสนับสนุนอื่นๆ อย่างเป็นระบบ ๔) การผลักดันให้ไทยเป็นศูนย์กลางทางการแพทย์ และสุขภาพมูลค่าสูง โดยส่งเสริมการผลิตบุคลากร ยกระดับมาตรฐาน รวมถึงสนับสนุนให้มีการใช้ประโยชน์ ต่อยอดจากผลการศึกษาวิจัยและเทคโนโลยีที่ก้าวหน้ามาใช้ในการบวกรักษาพยาบาลเพื่อสร้างมูลค่าเพิ่ม ในการยกระดับสู่การให้บริการบนฐานนวัตกรรมและเทคโนโลยีขั้นสูง ๕) การดำเนินยุทธศาสตร์ให้ประเทศไทยเป็นประตูการค้าการลงทุนและยุทธศาสตร์ทางโลจิสติกส์ที่สำคัญของภูมิภาค โดยเร่งยกระดับการเชื่อมต่อระหว่างพื้นที่ทั้งในและระหว่างประเทศ พร้อมทั้งพัฒนาโครงสร้างพื้นฐานด้านดิจิทัลและโลจิสติกส์ เพื่ออำนวยความสะดวกด้านการค้าการลงทุน และ ๖) การเร่งยกระดับอุตสาหกรรมอิเล็กทรอนิกส์ของไทยให้เป็นศูนย์กลางอุตสาหกรรมอิเล็กทรอนิกส์อัจฉริยะและอุตสาหกรรมดิจิทัลของอาเซียน โดยปรับเปลี่ยน อุตสาหกรรมเซมิคอนดักเตอร์และอิเล็กทรอนิกส์ของไทยจากการรับจ้างผลิตไปสู่การคิดค้นออกแบบ และเป็นเจ้าของเทคโนโลยีด้วยตนเอง

## ๒.๒ บริบทการพัฒนาประเทศไทยในมิติด้านสังคมและทรัพยากรมนุษย์

จากการขับเคลื่อนการพัฒนาประเทศไทยในมิติต่างๆ ภายใต้แผนพัฒนาเศรษฐกิจและสังคมแห่งชาติ ที่ผ่านมา ส่งผลให้ประเทศไทยประสบความสำเร็จในการแก้ปัญหาความยากจนในภาพรวม และมีแนวโน้ม สัดส่วนและจำนวนคนจนในไทยลดลงอย่างต่อเนื่อง โดยภายในช่วงระยะเวลาของแผนพัฒนาฯฉบับที่ ๑๒ พบว่าสามารถลดสัดส่วนคนจนลงจากร้อยละ ๘.๖ ในปี ๒๕๕๙ เหลือร้อยละ ๖.๘๔ ในปี ๒๕๖๓ อย่างไรก็ดี เนื่องจากข้อจำกัดด้านข้อมูลระดับประเทศในระยะยาว การติดตามประเมินผลการแก้ไขปัญหาความยากจน ที่ผ่านมามีส่วนใหญ่มุ่งเน้นค่าเฉลี่ยในภาพรวม ซึ่งไม่สามารถอธิบายพลวัตของความยากจนได้ว่าครัวเรือนยากจน ที่ต้องการความช่วยเหลือที่สุดจะสามารถหลุดพ้นความยากจนได้หรือไม่ โดยกลุ่มประชากรที่มีรายได้ต่ำสุด มีรายได้เฉลี่ยต่อหัวเพิ่มขึ้นเพียงร้อยละ ๔.๖ ซึ่งต่ำกว่าเป้าหมายที่กำหนดไว้ที่เฉลี่ยร้อยละ ๑๕ ต่อปี โดยปัจจัยสำคัญมาจากการกระจายผลประโยชน์จากการเจริญเติบโตทางเศรษฐกิจที่ไม่ทั่วถึง รายได้ประชาชาติ ที่เพิ่มขึ้นจากการพัฒนาทางเศรษฐกิจจึงไม่ได้ถูกจัดสรรให้แก่ประชากรทุกกลุ่มอย่างเท่าเทียมและมีคนจนที่ยังคงติดอยู่ในกับดักความยากจนอย่างต่อเนื่อง นอกจากนี้ ผลกระทบจากสถานการณ์การแพร่ระบาดของโควิด-๑๙ ที่ก่อให้เกิดภาวะเศรษฐกิจชะลอตัว ได้ส่งผลให้จำนวนคนจนเพิ่มสูงขึ้น โอกาสในการหลุดพ้นจากกับดักความยากจนเป็นไปได้ยากขึ้น จนมีแนวโน้มที่จะส่งต่อความยากจนข้ามรุ่นไปยังลูกหลาน และยังเป็นการตอกย้ำปัญหาเชิงโครงสร้างของสังคมไทย ทั้งความเหลื่อมล้ำของโอกาสในการศึกษาและการพัฒนาทักษะแรงงานที่มีคุณภาพ ความเหลื่อมล้ำของโอกาสในการเข้าถึงและใช้ประโยชน์ จากเทคโนโลยี โครงสร้างพื้นฐานและบริการสาธารณะ รวมไปถึงการขาดหลักประกันและสวัสดิการขั้นพื้นฐานที่เพียงพอต่อการสร้างความมั่นคงในชีวิต ซึ่งอาจส่งผลกระทบต่อ การเจริญเติบโตของประเทศในระยะยาวได้



การกระจายโอกาสทางเศรษฐกิจและสังคมที่ไม่เท่าเทียมของประเทศไทยก่อให้เกิดความเหลื่อมล้ำในหลายมิติ ทั้งในส่วนของความเหลื่อมล้ำด้านรายได้ระหว่างคนจนและคนรวยในระดับสูง ที่พบว่ารายได้เฉลี่ยระหว่างกลุ่มคนที่จนที่สุดกับกลุ่มที่มีฐานะดีที่สุดมีความแตกต่างกันเกือบ ๑๖ เท่า โดยกลุ่มรายได้สูง มีการเติบโตของรายได้ที่สูงขึ้นเร็วกว่ากลุ่มผู้มีรายได้น้อย ในขณะที่ผู้มีรายได้น้อยมีการก่อกำเนิดเพิ่มขึ้นอย่างต่อเนื่อง กลุ่มผู้มีรายได้สูงจึงมีโอกาสออมเงินและลงทุนในสินทรัพย์มากกว่าส่งผลให้เกิดความไม่เสมอภาคของการถือครองทรัพย์สิน โดยกลุ่มที่มีรายได้สูงสุดร้อยละ ๑๐ มีการถือครองสินทรัพย์ในประเทศที่มีมูลค่าสูงถึงเกือบ ๑ ใน ๓ ของทรัพย์สินรวมทั้งประเทศ บ่งบอกถึงความเหลื่อมล้ำด้านความมั่งคั่ง ซึ่งมีสาเหตุที่สำคัญส่วนหนึ่งมาจากรูปแบบการกระจายผลประโยชน์ทางเศรษฐกิจที่ไม่ทั่วถึงในช่วงที่ผ่านมา อีกทั้งยังพบความเหลื่อมล้ำเชิงพื้นที่จากการเจริญเติบโตและกระจุกตัวทางเศรษฐกิจในเขตกรุงเทพฯและปริมณฑล ซึ่งสัดส่วนรายได้ส่วนใหญ่มาจากภาคการผลิตอุตสาหกรรมและการค้า ในขณะที่ภาคตะวันออกเฉียงเหนือและภาคเหนือซึ่งมีสัดส่วนประชากรถึง ๑ ใน ๓ ของทั้งประเทศ มีสัดส่วนรายได้ ส่วนใหญ่มาจากภาคเกษตรกรรมกลับมีขนาดเศรษฐกิจต่ำกว่าร้อยละ ๑๐ ของผลิตภัณฑ์มวลรวมในประเทศ โดยมีรายได้ต่อหัวต่ำกว่าค่าเฉลี่ยของประเทศกว่า ๒ เท่า และต่ำกว่ากรุงเทพฯ และปริมณฑล ถึง ๓ - ๔ เท่า ซึ่งนอกจากจะเป็นผลจากการกระจุกตัวของความเจริญทางเศรษฐกิจแล้ว ยังมีความแตกต่างด้านโครงสร้างพื้นฐาน การจัดสรรทรัพยากร และคุณภาพทุนมนุษย์ที่เป็นปัจจัยสำคัญต่อการพัฒนาในระดับพื้นที่ โดยกรุงเทพฯและภาคกลาง มีดัชนีความก้าวหน้าของคนสูงกว่าภูมิภาคอื่นเกือบทุกด้าน สะท้อนให้เห็นถึงความเหลื่อมล้ำในการเข้าถึงบริการสาธารณะที่มีคุณภาพ อาทิ ด้านสุขภาพ การศึกษา ชีวิต การงาน รายได้ ตลอดจนการคมนาคมและการสื่อสาร นอกจากนี้ ประเทศไทยยังมีปัญหา ความเหลื่อมล้ำในการดำเนินธุรกิจ ระหว่างกิจการที่มีขนาดต่างกันในระดับสูง โดยกิจการรายใหญ่ของไทยที่เป็นกำลังหลักในการขับเคลื่อนมูลค่าเพิ่มทางเศรษฐกิจของประเทศก็ยังคงมีความสามารถในการผลิตต่ำกว่าบริษัทข้ามชาติ ขณะที่วิสาหกิจขนาดกลางและขนาดย่อม ซึ่งมีจำนวนกว่าร้อยละ ๙๙ ของกิจการทั้งหมดและจ้างงานกว่าร้อยละ ๗๐ ของการจ้างงานทั้งหมดในประเทศ กลับมีสัดส่วนมูลค่าต่อผลิตภัณฑ์มวลรวมในประเทศเพียงร้อยละ ๓๔.๒ ในปี ๒๕๖๓ แสดงให้เห็นว่าประเทศไทยยังไม่สามารถเพิ่มบทบาทให้แก่วิสาหกิจขนาดกลางและขนาดย่อม ในการขับเคลื่อนเศรษฐกิจของประเทศได้ตามที่ตั้งเป้าหมายไว้ที่ร้อยละ ๕๐ โดยข้อจำกัดในการเติบโตของวิสาหกิจขนาดย่อมที่ไม่สามารถพัฒนาสู่การเป็นวิสาหกิจขนาดกลางได้ ประกอบด้วย การเข้าถึงเงินทุน เพื่อขยายกิจการ การพัฒนาผลิตภาพและระบบบริหารจัดการ ความเข้มข้นของการใช้เทคโนโลยี หรือการขยายตลาด ทั้งในและต่างประเทศ เป็นต้น สะท้อนถึงปัญหาการขาดความสามารถในการปรับตัวและใช้ประโยชน์จากความก้าวหน้าทางเทคโนโลยีของวิสาหกิจขนาดกลางและขนาดย่อมไทย ทั้งเพื่อเผชิญวิกฤติและเพื่อตอบสนองต่อความต้องการของตลาดที่เปลี่ยนแปลงไปอย่างรวดเร็ว

ปัญหาความเหลื่อมล้ำในหลายมิติของประเทศไทยถูกฉายภาพให้เห็นชัดและทวีความรุนแรงมากขึ้นเมื่อต้องเผชิญกับภาวะวิกฤตจากสถานการณ์การแพร่ระบาดของโควิด-๑๙ โดยพบว่าคนจนและผู้ด้อยโอกาส ได้รับผลกระทบอย่างรุนแรงมากกว่าประชากรทั่วไป เนื่องจากกลุ่มดังกล่าวไม่มีเงินออมและขาดโอกาสในการเข้าถึงแหล่งเงินทุนมีโอกาสถูกเลิกจ้างงานได้ง่าย อีกทั้งยังมีความเสี่ยงทางสุขภาพสูงจากการใช้บริการขนส่งสาธารณะ

และการมีที่อยู่อาศัยที่มีสภาพแออัด ไม่ถูกสุขลักษณะ โดยไม่สามารถเข้าถึงอุปกรณ์สำหรับป้องกันและควบคุมโรคได้เท่าผู้ที่มีฐานะดี ในขณะที่ความก้าวหน้าทางเทคโนโลยียังอาจนำมาซึ่งปัญหาความเหลื่อมล้ำทางดิจิทัล เนื่องจากขาดความพร้อมด้านอุปกรณ์ ขาดทักษะดิจิทัล ขาดทุนในการเข้าถึงระบบอินเทอร์เน็ต ซึ่งจะทำให้ยิ่งขาดโอกาสในการมีส่วนร่วมและได้รับประโยชน์จากกิจกรรมทางเศรษฐกิจใหม่ๆ การเข้าถึงการศึกษาและการฝึกอบรมพัฒนาทักษะ หรือกระทั่งการได้รับมาตรการช่วยเหลือของภาครัฐ

ในส่วนของโครงสร้างประชากรของประเทศ พบว่าสังคมไทยเข้าสู่การเป็นสังคมสูงวัยมาตั้งแต่ปี ๒๕๔๘ โดยในปี ๒๕๖๓ มีจำนวนประชากรผู้สูงอายุรวมกว่า ๑๑.๖ ล้านคน หรือคิดเป็นร้อยละ ๑๗.๕๗ และมีแนวโน้มเพิ่มขึ้นอย่างต่อเนื่อง โดยคาดว่าภายในปี ๒๕๖๖ ซึ่งเป็นปีเริ่มต้นของแผนพัฒนาฯ ฉบับที่ ๑๓ ไทยจะกลายเป็นสังคมสูงวัยอย่างสมบูรณ์ที่มีประชากรอายุมากกว่า ๖๐ สูงถึงร้อยละ ๒๐.๑ ของประชากรทั้งหมด สวนทางกับประชากรวัยเรียนและวัยแรงงานที่มีแนวโน้มลดลง โดยเฉพาะกลุ่มอายุ ๓-๒๑ ปี ที่จะมีสัดส่วนลดลงอย่างต่อเนื่องจนเหลือเพียงร้อยละ ๒๐.๖๖ ของประชากรทั้งหมดในปี ๒๕๗๐ หรือลดลงกว่า ๗๑๕,๐๐๐ คน ภายในช่วงระยะเวลาของแผนพัฒนาฯ ฉบับที่ ๑๓ ทั้งนี้การเข้าสู่สังคมสูงวัยอาจส่งผลให้ปัญหาความเหลื่อมล้ำในประเทศทวีความรุนแรงยิ่งขึ้น เนื่องจากกลุ่มผู้สูงอายุมักจะมีความเหลื่อมล้ำทางรายได้สูงกว่ากลุ่มผู้มีอายุน้อย และการที่ประชากรวัยแรงงานที่มีสัดส่วนลดลงอย่างต่อเนื่อง อาจนำมาซึ่งปัญหาขาดแคลนกำลังแรงงานในประเทศ ดอกย้ำความจำเป็นในการพึ่งพาแรงงานต่างชาติมากขึ้น และส่งผลกระทบต่อเศรษฐกิจและสังคมต่อประเทศไทยอย่างมีนัยสำคัญ ทั้งในด้านการเจริญเติบโตทางเศรษฐกิจ ความสามารถในการแข่งขัน และผลิตภาพแรงงาน รวมถึงความต้องการงบประมาณเพื่อเป็นสวัสดิการรองรับ วัยเกษียณ จากอัตราการพึ่งพิงของผู้สูงอายุต่อวัยแรงงานและภาระทางการคลังในด้านการดูแลสุขภาพของ ผู้สูงอายุที่มีแนวโน้มเพิ่มสูงขึ้น

ในส่วนของการพัฒนาทรัพยากรมนุษย์ของประเทศไทยในภาพรวมมีแนวโน้มที่ดีขึ้นอย่างต่อเนื่องจากผลของการยกระดับสุขภาวะ การเข้าถึงโอกาสทางการศึกษา และระดับรายได้ที่เพิ่มขึ้นตามดัชนีการพัฒนามนุษย์ของโครงการพัฒนาแห่งสหประชาชาติสะท้อนว่าคนไทยทุกช่วงวัยมีความรู้ความสามารถ โดยรวมเพิ่มขึ้น แต่กลับพบว่ามีทักษะด้านการอ่านหรือการศึกษาหาความรู้ลดลง และมีจำนวนเยาวชนที่ไม่ได้เรียนและไม่ได้ทำงานใดๆเพิ่มสูงขึ้น ทำให้ศักยภาพของเยาวชนกลุ่มนี้ไม่ได้ถูกนำมาใช้ประโยชน์และไม่ได้รับการพัฒนา ซึ่งประเด็นด้านการพัฒนาทุนทรัพยากรมนุษย์เชิงคุณภาพเป็นความท้าทายที่สำคัญของไทยมาโดยตลอด จากระบบและคุณภาพการศึกษาที่มีผลสัมฤทธิ์ทางการศึกษาอยู่ในเกณฑ์ต่ำ จากรายงานขององค์กรเพื่อความร่วมมือทางเศรษฐกิจและการพัฒนาที่ทำการทดสอบความรู้ความเข้าใจของนักเรียนอายุ ๑๕ ปี ทั่วโลก ในด้านคณิตศาสตร์ วิทยาศาสตร์ และการอ่าน พบว่านักเรียนไทยร้อยละ ๕๙.๕ อยู่ในกลุ่มที่ไม่ผ่านเกณฑ์มาตรฐาน และมีนักเรียนไทยเพียงร้อยละ ๐.๑๘ ที่ทำคะแนนได้ในระดับสูงกว่าค่ามาตรฐาน ทั้งยังขาดความเชื่อมโยงระหว่างระบบการศึกษาและตลาดแรงงาน และยังไม่มีระบบฐานข้อมูลอุปสงค์และอุปทานกำลังคนของประเทศเพื่อประกอบการวางแผนพัฒนาากำลังแรงงานที่จะช่วยระบุถึงสมรรถนะและทักษะที่จำเป็นของงานแต่ละอาชีพซึ่งเป็นสิ่งที่ภาคธุรกิจให้ความสำคัญมากกว่าคุณวุฒิทางการศึกษา จึงเป็นข้อจำกัดในการผลิตและยกระดับทักษะแรงงานให้สอดคล้องกับความต้องการของตลาดและทิศทางการปรับเปลี่ยนโครงสร้างเศรษฐกิจของประเทศสู่

ฐานนวัตกรรมที่มีแนวโน้มความต้องการทักษะที่เกี่ยวข้องกับวิทยาศาสตร์และเทคโนโลยีมากยิ่งขึ้น อาทิ ความรอบรู้ด้านดิจิทัล การจัดการข้อมูล ปัญญาประดิษฐ์ โค้ดดิ้ง รวมไปถึงทักษะที่เทคโนโลยีไม่สามารถทดแทนได้ โดยเฉพาะทักษะทางพฤติกรรม อาทิ ทักษะมนุษย์ การคิดเชิงวิพากษ์การทำงานเป็นทีม หรือความคิดสร้างสรรค์

ทั้งนี้แนวโน้มโครงสร้างประชากรที่คาดว่าจะมีกลุ่มประชากรวัยเรียนลดลง ส่งผลให้การขยายสถานศึกษาในเชิงปริมาณลดความจำเป็นลง และเป็นโอกาสในการยกระดับคุณภาพ ความเสมอภาค และประสิทธิภาพทางการศึกษา หากสามารถใช้ประโยชน์จากเทคโนโลยีในการบริหารจัดการทรัพยากรการศึกษา และส่งเสริมการเรียนรู้ตลอดชีวิตอย่างมีประสิทธิภาพ ซึ่งความก้าวหน้าของเทคโนโลยีดิจิทัลและความแพร่หลายของการเข้าถึงอินเทอร์เน็ตที่มากขึ้น ช่วยขยายโอกาสทางการศึกษาและการเรียนรู้ที่ไม่จำกัด เฉพาะในห้องเรียน อาทิ การเรียนรู้ทางไกล การเรียนรู้ตลอดชีวิต การเรียนรู้ที่สนับสนุนศักยภาพรายบุคคลที่จะมีบทบาทสำคัญในการตอบสนองต่อความต้องการของตลาดแรงงานที่เปลี่ยนแปลงไปอย่างรวดเร็ว

จากการประเมินภาพรวมของบริบทและสถานะของทุนทางสังคมของประเทศไทย บ่งชี้ให้เห็นว่าในช่วงระยะเวลาของแผนพัฒนาฯ ฉบับที่ ๑๓ ประเทศไทยต้องให้ความสำคัญกับการแก้ไขปัญหาเชิงโครงสร้าง เพื่อมุ่งสู่สังคมแห่งโอกาสและความเป็นธรรม ด้วยการกระจายโอกาส สร้างความเสมอภาค และลดความเหลื่อมล้ำทั้งในเชิงรายได้ ความมั่งคั่งเชิงพื้นที่ และโอกาสในการแข่งขันของภาคธุรกิจ โดยการกระจายการพัฒนาพื้นที่เศรษฐกิจและเมือง เพื่อกระจายประโยชน์จากความเจริญทางเศรษฐกิจ กระจายโอกาสเข้าถึงโครงสร้างพื้นฐานและบริการสาธารณะที่มีคุณภาพ พร้อมทั้งสร้างความพร้อมด้าน โครงสร้างพื้นฐานโลจิสติกส์ และดิจิทัลเพื่อรองรับการพัฒนาเศรษฐกิจและพื้นที่เมือง เพื่อให้คนทุกกลุ่มสามารถเข้าถึงและใช้ประโยชน์จากเทคโนโลยี ทั้งการเข้าถึงแหล่งความรู้ แหล่งเงินทุน และสวัสดิการทางสังคม โดยเฉพาะอย่างยิ่งการให้ความช่วยเหลือกลุ่มเปราะบางให้มีโอกาสได้รับการพัฒนาอย่างเต็มศักยภาพ เพื่อแก้ไขปัญหาความยากจนเรื้อรังและป้องกันการส่งต่อความยากจนไปยังลูกหลาน โดยเน้นส่งเสริมโอกาสทางการศึกษาและการพัฒนาทักษะอาชีพที่มีคุณภาพแก่เด็กและเยาวชนจากครัวเรือนยากจน พร้อมทั้งพัฒนาหลักประกันและความคุ้มครองทางสังคมที่มีการบูรณาการอย่างเป็นระบบ เพื่อส่งเสริมความมั่นคงในชีวิตให้ทุกคนในสังคมได้รับความคุ้มครองทางสังคมอย่างเหมาะสมเพียงพอ สามารถหลุดพ้นจากความยากจนได้อย่างยั่งยืน ในส่วนของการลดความเหลื่อมล้ำของศักยภาพในการแข่งขันทางธุรกิจนั้น ควรมุ่งให้ความสำคัญกับการพัฒนาศักยภาพวิสาหกิจขนาดกลางและขนาดย่อมให้สามารถแข่งขันได้ และมีการเติบโตที่ยั่งยืน โดยพัฒนาสภาพแวดล้อมให้ผู้ประกอบการไทยสามารถแข่งขันได้อย่างเป็นธรรม อาทิ การสนับสนุน ทางเทคโนโลยีและกลไกทางการเงินที่เหมาะสมเพื่อให้เข้าถึงแหล่งทุนได้อย่างทั่วถึง การยกระดับมาตรฐาน และพัฒนาต่อยอดผลิตภัณฑ์และบริการ การเพิ่มการเข้าถึงบริการและการจัดซื้อจัดจ้างภาครัฐ รวมถึงการสนับสนุนให้วิสาหกิจขนาดกลางและขนาดย่อมของไทยสามารถเชื่อมโยงเข้าสู่เครือข่ายห่วงโซ่คุณค่าระดับโลกได้โดยง่าย

### ๒.๓ บริบทการพัฒนาประเทศในมิติด้านทรัพยากรธรรมชาติและสิ่งแวดล้อม

ประเทศไทยมีทุนทางทรัพยากรธรรมชาติและสิ่งแวดล้อมที่ดีซึ่งเป็นพื้นฐานที่สำคัญต่อการพัฒนาเศรษฐกิจที่ยั่งยืนและการมีคุณภาพชีวิตที่ดีของประชาชน ทั้งนี้ หากมีการดำเนินกิจกรรมทางเศรษฐกิจที่มี การใช้ประโยชน์จากทรัพยากรธรรมชาติที่มากเกินไป ทั้งในมิติด้านการผลิตและการบริโภค ซึ่งก่อให้เกิดของเสียและมลพิษในระดับที่เกินกว่าความสามารถในการรองรับของระบบนิเวศในพื้นที่จนส่งผลกระทบต่อทรัพยากรธรรมชาติและสิ่งแวดล้อมของประเทศเสื่อมโทรมลงนั้น อาจส่งผลต่อการพัฒนาเศรษฐกิจและ สังคมของชาติในระยะยาวอย่างหลีกเลี่ยงไม่ได้โดยการมุ่งพัฒนาทางเศรษฐกิจในระยะหลายสิบปีที่ผ่านมา อาจกล่าวได้ว่าเป็นการพัฒนาที่เน้นผลประโยชน์จากการเติบโตทางเศรษฐกิจจนขาดการคำนึงถึงความยั่งยืน ของการใช้ทรัพยากรธรรมชาติและขีดความสามารถของระบบนิเวศที่เพียงพอ และประสิทธิภาพการใช้ทรัพยากรในการผลิตสินค้าและบริการยังอยู่ในระดับต่ำ มีการใช้ทรัพยากรอย่างสิ้นเปลือง และสร้างมูลค่าเพิ่มได้น้อยกว่าที่ควร จึงส่งผลให้ทรัพยากรธรรมชาติของไทยเสื่อมโทรมอย่างรวดเร็วและต่อเนื่อง ในขณะที่ปัญหาสิ่งแวดล้อมจากของเสียและมลพิษทวีความรุนแรงมากขึ้น ซึ่งเป็นความท้าทายต่อการบรรลุเป้าหมายการพัฒนาที่ยั่งยืน ที่เป็นหนึ่งในปัจจัยกำหนดความสำเร็จที่สำคัญต่อการบรรลุวิสัยทัศน์ของการพัฒนาภายใต้ยุทธศาสตร์ชาติ

การประเมินสถานการณ์ของทุนทรัพยากรทางธรรมชาติที่สำคัญของประเทศ พบว่า ทรัพยากรป่าไม้ของประเทศไทยมีแนวโน้มค่อนข้างคงที่ โดยมีสัดส่วนพื้นที่ป่าไม้อยู่ในช่วงประมาณร้อยละ ๓๑-๓๓ ของพื้นที่ทั้งหมด จากการปลูกป่าไม้ทดแทนได้ใกล้เคียงกับพื้นที่ที่สูญเสียไปในแต่ละปี แต่ยังคงต่ำกว่าค่าเป้าหมายตามแผนพัฒนาฯ ฉบับที่ ๑๒ ที่กำหนดให้เพิ่มพื้นที่ป่าไม้เป็นร้อยละ ๔๐ ของพื้นที่ประเทศ เมื่อพิจารณาแนวโน้มในระยะยาว พบว่าในอดีตการบุกรุกทำลายป่าเป็นสาเหตุสำคัญที่สุดของการสูญเสียพื้นที่ป่าไม้ไทย ทว่าในปัจจุบันปัญหาไฟป่าทั้งที่เกิดจากเหตุการณ์ทางธรรมชาติและฝีมือมนุษย์ได้กลายมาเป็นสาเหตุหลักของการสูญเสียพื้นที่ป่าไม้ที่มากที่สุดของประเทศไทย และมีแนวโน้มที่สถานการณ์ไฟป่าจะมีความรุนแรงเพิ่มสูงขึ้น ประกอบกับแนวโน้มการเปลี่ยนแปลงสภาพภูมิอากาศที่นำมาซึ่งภาวะโลกร้อนจะส่งผลให้ภัยคุกคามต่อพื้นที่ป่าไม้และความหลากหลายทางชีวภาพทวีความรุนแรงเพิ่มขึ้นในอนาคต

ในส่วนของทรัพยากรน้ำ ประเทศไทยมีการพัฒนาแหล่งน้ำต้นทุนเพิ่มขึ้นอย่างต่อเนื่องทั้งแหล่งน้ำ ผิวดิน และแหล่งน้ำใต้ดิน แต่กิจกรรมทางเศรษฐกิจที่เพิ่มมากขึ้น ทั้งภาคเกษตร อุตสาหกรรม การท่องเที่ยว และการอุปโภคบริโภคของภาคครัวเรือน ส่งผลให้มีปริมาณการใช้น้ำเพิ่มสูงขึ้น ประกอบกับความเสื่อมโทรมของแหล่งน้ำตามธรรมชาติ ทั้งจากการกระทำของมนุษย์และปัจจัยตามธรรมชาติ รวมถึงความแปรปรวนของปริมาณน้ำฝนในแต่ละปี ทำให้มีปริมาณน้ำที่เก็บกักได้ลดลง ส่งผลให้ปัญหาภัยแล้งเกิดขึ้นเป็นประจำทุกปี และมีแนวโน้มที่จะรุนแรงยิ่งขึ้น ขณะเดียวกันประเทศไทยยังคงประสบกับปัญหาน้ำท่วมอย่างสม่ำเสมอ แม้ในระยะที่ผ่านมาจำนวนประชากรที่ได้รับผลกระทบจะมีแนวโน้มลดลงแต่ก็ยังคงอยู่ในระดับที่ค่อนข้างสูง เมื่อผนวกกับภาวะการแปรปรวนของสภาพภูมิอากาศที่รุนแรงมากขึ้น จะยิ่งส่งผลให้ปัญหาน้ำท่วม เป็นความท้าทายที่สำคัญ อย่างไรก็ตามอาจหลีกเลี่ยงได้ อย่างไรก็ตามก็ดี ความก้าวหน้าของเทคโนโลยีมีแนวโน้มที่จะช่วยยกระดับการบริหารจัดการน้ำและสร้างโอกาสในการเพิ่มประสิทธิภาพการใช้น้ำ อาทิ การใช้เทคโนโลยี การผลิตที่ช่วยประหยัดน้ำ การใช้

เทคโนโลยีที่สามารถเชื่อมโยงเครื่องมือและอุปกรณ์ต่างๆผ่านระบบอินเทอร์เน็ตในการบริหารจัดการน้ำสูญเสียในระบบส่งน้ำ รวมทั้งการคาดการณ์สถานการณ์น้ำให้มีความถูกต้องแม่นยำยิ่งขึ้น

ในขณะที่ทรัพยากรทางทะเลและชายฝั่ง ซึ่งมีบทบาทสำคัญทั้งในด้านการรักษาสมดุล ของความหลากหลายทางชีวภาพด้วยการเป็นแหล่งอนุบาลสัตว์น้ำและการรองรับกิจกรรมทางเศรษฐกิจรูปแบบต่างๆทั้งทางด้านการคมนาคมขนส่ง การท่องเที่ยว และเป็นพื้นที่ทำประมง พบว่าพื้นที่ชายฝั่งทะเลของประเทศไทยซึ่งครอบคลุมพื้นที่ ๒๓ จังหวัด รวมประมาณ ๓,๑๕๑ ตารางกิโลเมตร อยู่ภายใต้ความเสี่ยง ๑๔ จากภัยคุกคามทั้งทางธรรมชาติและการกระทำของมนุษย์ ทั้งการรุกล้ำพื้นที่ป่าชายเลน การปล่อยของเสียลงสู่ทะเลที่ทำให้เกิดการปนเปื้อนของสารพิษ สิ่งปฏิกูล และขยะพลาสติก รวมถึงแนวโน้มการเปลี่ยนแปลงสภาพภูมิอากาศที่ภาวะโลกร้อนกำลังเป็นภัยต่อทรัพยากรทางทะเลและชายฝั่งอย่างมีนัยสำคัญ โดยส่งผลให้แนวปะการังเสียหายตามธรรมชาติ และปัญหาการกัดเซาะชายฝั่งทวีความรุนแรงขึ้นในหลายพื้นที่

เมื่อพิจารณาถึงสถานการณ์ของทุนทางสิ่งแวดล้อมของไทย พบว่า การจัดการของเสียเป็นความท้าทายสำคัญของการจัดการด้านสิ่งแวดล้อมของประเทศจากการขยายตัวของกิจกรรมทางเศรษฐกิจและรูปแบบการใช้ชีวิตของประชาชนที่เปลี่ยนแปลงไป ส่งผลให้ปริมาณขยะในประเทศไทยเพิ่มขึ้นอย่างต่อเนื่อง โดยปริมาณขยะระหว่างปี ๒๕๕๓ - ๒๕๖๒ เพิ่มขึ้นเฉลี่ยร้อยละ ๒ ต่อปี แม้จะมีระบบการกำจัดขยะที่ถูกต้อง และมีการนำขยะกลับไปหมุนเวียนใช้ใหม่ก็ตาม โดยในปี ๒๕๖๓ มีขยะที่ถูกกำจัดอย่างถูกต้องหรือนำกลับมาใช้ประโยชน์ใหม่เพียงร้อยละ ๖๙ ซึ่งยังคงต่ำกว่าเป้าหมายที่แผนพัฒนาฯ ฉบับที่ ๑๒ กำหนดไว้ไม่น้อยกว่าร้อยละ ๗๕ ภายในปี ๒๕๖๕ ส่งผลให้มีปริมาณขยะตกค้างจำนวนมากที่จะส่งผลกระทบต่อคุณภาพแหล่งน้ำ สิ่งมีชีวิตในน้ำ ตลอดจนแหล่งน้ำผิวดินและทะเลในที่สุด ทั้งนี้ สาเหตุของขยะตกค้างมาจากศักยภาพของระบบการจัดการขยะที่ไม่เพียงพอ จึงไม่สามารถรองรับปริมาณขยะที่เพิ่มขึ้นตามอัตราการขยายตัวของกิจกรรมทางเศรษฐกิจและสังคมของประเทศ ประกอบกับการขาดการคัดแยกขยะตั้งแต่ต้นทาง จึงทำให้ไม่สามารถนำขยะไปใช้ประโยชน์ซ้ำได้อย่างเต็มรูปแบบ นอกจากนี้ ประเทศไทยยังมี ปัญหามลพิษทางอากาศ โดยเฉพาะอย่างยิ่งฝุ่นละอองขนาดเล็กไม่เกิน ๒.๕ ไมครอน ที่ส่วนใหญ่มาจากการเผาไหม้ที่ไม่สมบูรณ์ อาทิ การเผาขยะหรือวัสดุ การเกษตรในที่โล่ง ไอเสียจากรถยนต์ การเผาไหม้จากเครื่องยนต์ดีเซล การปล่อย ก๊าซเสียในภาคอุตสาหกรรม รวมถึงภัยธรรมชาติอย่างไฟป่า เป็นมลพิษทางอากาศที่เกิดขึ้นและมีปริมาณเกินค่ามาตรฐานเป็นประจำทุกปี โดยเฉพาะในพื้นที่เขตอุตสาหกรรมและเมืองใหญ่ที่มีประชากรและการจราจรหนาแน่น และปัญหาสิ่งแวดล้อมในพื้นที่อุตสาหกรรมหลัก โดยเฉพาะอย่างยิ่งจังหวัดระยองที่ยังคงพบปัญหามลพิษทางอากาศจากการมีค่าเฉลี่ยสารเบนซีนในพื้นที่ในระดับสูงเกินกว่าค่ามาตรฐานที่กำหนดมาโดยตลอด นับตั้งแต่ปี ๒๕๕๕ เป็นต้นมา

สำหรับประเด็นด้านสิ่งแวดล้อมที่ทั่วโลกให้ความสำคัญ คือ การปล่อยก๊าซเรือนกระจก นั้นประเทศไทยได้ประกาศเป้าหมายการลดก๊าซเรือนกระจกและการดำเนินงานด้านการเปลี่ยนแปลงสภาพภูมิอากาศภายหลังปี ๒๕๖๓ ที่จะลดการปล่อยก๊าซเรือนกระจกลงร้อยละ ๒๐-๒๕ เมื่อเทียบเคียงกับปริมาณก๊าซเรือนกระจก ปกติที่คาดว่าจะเกิดขึ้นในปี ๒๕๗๓ (ค.ศ. ๒๐๓๐) หรือคิดเป็นการปล่อยก๊าซเรือนกระจกไม่เกิน ๔๔๔ ล้านตันคาร์บอนไดออกไซด์เทียบเท่า ซึ่งนับตั้งแต่ปี ๒๕๕๖ เป็นต้นมา แม้แนวโน้มปริมาณการปล่อยก๊าซเรือนกระจก

จากกิจกรรมต่างๆ จะเพิ่มขึ้นมาโดยตลอด แต่ประเทศไทยมีการปล่อยก๊าซเรือนกระจกต่ำกว่าประมาณการในปริมาณก๊าซเรือนกระจกปกติที่คาดว่าจะเกิดขึ้นอย่างต่อเนื่อง โดยในปี ๒๕๖๑ ไทยปล่อยก๊าซเรือนกระจก ต่ำกว่าปริมาณปกติที่คาดว่าจะเกิดขึ้นร้อยละ ๑๖ ซึ่งประสบความสำเร็จเหนือเป้าหมายของแผนพัฒนาฯ ฉบับที่ ๑๒ ที่กำหนดให้การปล่อยก๊าซเรือนกระจกต่ำกว่าปริมาณปกติที่คาดว่าจะเกิดขึ้นร้อยละ ๗ ทั้งนี้ เมื่อพิจารณาแหล่งที่มาในการปล่อยก๊าซเรือนกระจก พบว่าสัดส่วนของการปล่อยก๊าซเรือนกระจกที่มากที่สุดถึงร้อยละ ๗๔ มาจากการใช้พลังงาน ซึ่งมาจากการผลิตไฟฟ้าร้อยละ ๔๒ การคมนาคมขนส่งร้อยละ ๒๓ ภาคอุตสาหกรรมและการก่อสร้างร้อยละ ๒๐ ดังนั้นการผลิตไฟฟ้าและการคมนาคมขนส่งจะมีบทบาทที่สำคัญอย่างมากต่อการควบคุมปริมาณก๊าซเรือนกระจกของไทย พร้อมกับการพัฒนาความสามารถในการดูดกลับก๊าซเรือนกระจกของภาคป่าไม้และการใช้ประโยชน์ที่ดิน ซึ่งมีปริมาณการดูดกลับก๊าซเรือนกระจก ๙๑.๑๓ ล้านตันคาร์บอนไดออกไซด์เทียบเท่าต่อปี

อย่างไรก็ดี เพื่อให้สามารถบรรลุเป้าหมายความเป็นกลางทางคาร์บอนของประเทศไทย ภายในปี ๒๕๙๓ (ค.ศ. ๒๐๕๐) และบรรลุตามเจตจำนงในการปล่อยก๊าซเรือนกระจกสุทธิเป็นศูนย์ในปี ๒๖๐๘ (ค.ศ. ๒๐๖๕) ตามถ้อยแถลงของนายกรัฐมนตรีต่อที่ประชุมสมัชชารัฐภาคีกรอบอนุสัญญาสหประชาชาติว่าด้วยการเปลี่ยนแปลงสภาพภูมิอากาศ สมัยที่ ๒๖ ประเทศไทยอาจต้องพิจารณาเป้าหมายเชิงกลยุทธ์ที่มีความท้าทายยิ่งขึ้น พร้อมทั้งวางยุทธศาสตร์ระยะยาวเพื่อให้การปล่อยก๊าซเรือนกระจกลดลงถึงร้อยละ ๔๐ หรือคิดเป็นปริมาณก๊าซเรือนกระจกที่จะปล่อยได้ ๒๒๒ ล้านตันคาร์บอนไดออกไซด์เทียบเท่าในปี ๒๕๗๓ ซึ่งหน่วยงานที่เกี่ยวข้องอยู่ระหว่างการพิจารณาปรับค่าเป้าหมายย่อย รวมถึงแผนดำเนินงานทั้งในระยะสั้น และระยะกลางเพื่อให้สอดคล้องกับเจตนารมณ์ดังกล่าว ทั้งนี้แนวโน้มของความก้าวหน้าทางเทคโนโลยีและ กระแสความตระหนักต่อภาวะการเปลี่ยนแปลงภูมิอากาศจะส่งเสริมให้เกิดอุปสงค์ต่อพลังงานสะอาดเพิ่มขึ้น อันจะนำมาซึ่งโอกาสที่สำคัญในการลดก๊าซเรือนกระจกในระยะต่อไปของไทย โดยที่ภาครัฐจะต้องดำเนินการ เตรียมความพร้อมด้านโครงสร้างพื้นฐานให้สามารถรองรับการเปลี่ยนผ่านสู่การใช้พลังงานหมุนเวียนและ รถยนต์ไฟฟ้าอย่างเพียงพอเหมาะสม

ดังนั้น แนวทางสำคัญสำหรับการพัฒนาทุนทางทรัพยากรธรรมชาติและสิ่งแวดล้อมในระยะต่อไป คือ การเปลี่ยนผ่านเชิงโครงสร้างจากการเน้นผลทางเศรษฐกิจระยะสั้นไปสู่การเจริญเติบโตที่ยั่งยืน ซึ่งการพัฒนาประเทศในอนาคตจะไม่สามารถแยกประเด็นด้านสิ่งแวดล้อมออกจากการดำเนินกิจกรรม ทางเศรษฐกิจและสังคมได้อีกต่อไป จึงต้องกำหนดเป้าหมายอย่างชัดเจนในการมุ่งสู่เศรษฐกิจหมุนเวียนและ สังคมคาร์บอนต่ำอย่างเป็นมิตรต่อสิ่งแวดล้อม ควบคู่กับการปรับเปลี่ยนพฤติกรรมผู้บริโภค เพื่อลดการใช้วัตถุดิบและลดของเสียจากกระบวนการผลิต เพื่อแก้ไขปัญหาสิ่งแวดล้อมและแก้ปัญหาการใช้ทรัพยากรที่ไม่มีประสิทธิภาพ ซึ่งทำลายความยั่งยืนของทรัพยากรธรรมชาติและระบบนิเวศ เป็นจุดเริ่มต้นสู่การพัฒนาเศรษฐกิจและสังคมก้าวหน้าควบคู่ไปกับการรักษาสิ่งแวดล้อมอย่างสมดุล เพื่อส่งต่อทรัพยากรธรรมชาติและสิ่งแวดล้อมที่ดีไปยังคนรุ่นต่อไปในระยะยาว โดยการส่งเสริมให้เกิดเศรษฐกิจหมุนเวียนที่มีการใช้ทรัพยากร อย่างมีประสิทธิภาพ ยั่งยืน และสอดคล้องกับขีดความสามารถในการรองรับของระบบนิเวศอย่างเป็น รูปธรรม โดยใช้ประโยชน์จากองค์ความรู้ทางวิทยาศาสตร์ เทคโนโลยี และนวัตกรรมในการขับเคลื่อนเศรษฐกิจ และสังคมไทย บนพื้นฐานของการใช้ทรัพยากรอย่างมี

ประสิทธิภาพสูงสุดของทุกภาคส่วน โดยอาศัยกลไกและมาตรการสนับสนุนการพัฒนาเทคโนโลยีและนวัตกรรมให้เกิดการลงทุนสีเขียวที่เป็นมิตรต่อสิ่งแวดล้อมเพิ่มมากขึ้น พร้อมทั้งผลักดันให้ภาคการผลิตปรับรูปแบบการดำเนินธุรกิจตามแนวทางทางเศรษฐกิจหมุนเวียน และสังคมคาร์บอนต่ำ ส่งเสริมให้ชุมชนท้องถิ่นและเกษตรกรเข้ามามีส่วนร่วมฟื้นฟูทรัพยากรธรรมชาติ และได้รับประโยชน์จากเศรษฐกิจหมุนเวียนอย่างเป็นรูปธรรม เพื่อพัฒนาภูมิภาคสร้างแรงจูงใจให้เกิดการปรับพฤติกรรมทางเศรษฐกิจและการดำรงชีพอย่างยั่งยืน นอกจากนี้การมีสภาพภูมิประเทศส่วนใหญ่เป็นพื้นที่ราบลุ่ม ประชากรจำนวนมากพึ่งพิงการดำรงชีพ จากภาคการเกษตร ประเทศไทยจึงมีความเสี่ยงสูงที่จะได้รับผลกระทบจากการเปลี่ยนแปลงสภาพภูมิอากาศ ทั้งยังต้องเผชิญความท้าทายจากผลของการพัฒนาทางเศรษฐกิจและกายภาพที่ก่อให้เกิดการทำลายสมดุลของ สิ่งแวดล้อม พร้อมกับความต้องการใช้น้ำที่เพิ่มขึ้นตามการขยายตัวของเมืองและพื้นที่เขตเศรษฐกิจ ซึ่งอาจก่อให้เกิดปัญหาด้านสิ่งแวดล้อมที่จะทวีความซับซ้อนยิ่งขึ้นในระยะยาว การเปลี่ยนแปลงสภาพภูมิอากาศ และภัยคุกคามจากภัยพิบัติทางธรรมชาติยังมีแนวโน้มที่คาดว่าจะเกิดขึ้นบ่อยครั้งและทวีความรุนแรงยิ่งขึ้นในอนาคต อาจนำมาซึ่งความสูญเสียและผลกระทบต่อทั้งเศรษฐกิจ สังคม และสิ่งแวดล้อมได้อย่างมหาศาล เป็นความเสี่ยงของการบริหารจัดการที่ไทยยังมีขีดความสามารถและประสิทธิภาพในการบริหารจัดการสถานการณ์วิกฤติไม่เพียงพอ จึงจำเป็นที่จะต้องแก้ไขด้วยการจัดการปัญหาที่ต้นเหตุ เพื่อลดความเสี่ยงและผลกระทบจากภัยธรรมชาติและการเปลี่ยนแปลงสภาพภูมิอากาศ โดยส่งเสริมการใช้มาตรการเชิงป้องกัน ก่อนเกิดภัยในพื้นที่สำคัญ อาทิ การบูรณาการข้อมูลที่เกี่ยวข้องเพื่อจัดทำแผนที่เสี่ยงภัยประกอบการวางผังเมือง ส่งเสริมการใช้เทคโนโลยีในการบริหารจัดการความเสี่ยงจากภัยธรรมชาติและเปลี่ยนแปลงสภาพภูมิอากาศ การให้ความรู้และสร้างกระบวนการมีส่วนร่วมเพื่อเพิ่มศักยภาพประชาชนและชุมชนในการรับมือกับภัยธรรมชาติ และการเปลี่ยนแปลงสภาพภูมิอากาศ การอนุรักษ์ฟื้นฟูทรัพยากรธรรมชาติและระบบนิเวศ รวมถึงการส่งเสริมความร่วมมือกับต่างประเทศ เพื่อบริหารจัดการความเสี่ยงจากภัยคุกคามทางธรรมชาติร่วมกัน

#### ๒.๔ บริบทการพัฒนาประเทศในมิติด้านการบริหารจัดการภาครัฐ

ภายใต้การดำเนินงานของแผนพัฒนาฯ ฉบับที่ ๑๒ ประเทศไทยมีความก้าวหน้าในการบริหารจัดการภาครัฐซึ่งเป็นการพัฒนาทุนทางสถาบันของประเทศอย่างมีนัยสำคัญ โดยสามารถตอบสนองต่อความต้องการของภาคส่วนต่าง ๆ ได้ดีขึ้น อาทิ การปรับปรุงกระบวนการและรูปแบบการให้บริการสาธารณะในรูปแบบ ดิจิทัล การพัฒนาระบบสารสนเทศและระบบข้อมูลเพื่อสนับสนุนการดำเนินงานภาครัฐ ทั้งนี้ ยังพบว่าประเทศไทยมีความโดดเด่นในการพัฒนาไปสู่การเป็นรัฐบาลดิจิทัลและการอำนวยความสะดวกให้กับภาคธุรกิจ โดยในปี ๒๕๖๓ ประเทศไทยได้รับการจัดอันดับดัชนีรัฐบาลอิเล็กทรอนิกส์จากองค์การสหประชาชาติ ให้อยู่ในอันดับที่ ๕๗ จากทั้งหมด ๑๙๓ ประเทศ ดีขึ้นจากอันดับที่ ๗๗ ในปี ๒๕๕๙

อย่างไรก็ตาม ประเทศไทยยังคงมีอุปสรรคที่ทำให้การพัฒนาประสิทธิภาพของภาครัฐไม่ดีขึ้นเท่าที่ควร จากรายงานของสถาบันการศึกษานานาชาติที่สะท้อนถึงความเชื่อมั่นของภาคธุรกิจและประชาชน ต่อประสิทธิภาพการดำเนินงานของหน่วยงานภาครัฐ แม้ประเทศไทยจะสามารถลดสัดส่วนค่าใช้จ่ายด้านบุคลากรต่องบประมาณรายจ่ายประจำปีลงได้บ้างแล้ว และมีจำนวนองค์กรปกครองส่วนท้องถิ่นที่ได้รับรางวัลการบริหาร

จัดการที่ดีเพิ่มขึ้นก็ตาม โดยข้อจำกัดที่สำคัญในการพัฒนาประสิทธิภาพภาครัฐมาจากปัญหาเชิงโครงสร้างการบริหารงานภาครัฐที่มีขนาดใหญ่มีขั้นตอนกระบวนการตามระเบียบปฏิบัติของระบบราชการที่ล้าสมัย ไม่สนับสนุนการทำงานรัฐบาลดิจิทัลแบบครบวงจร การจัดเก็บและการเชื่อมโยงข้อมูลในรูปแบบดิจิทัลที่เป็นระบบและบูรณาการ เนื่องจากแต่ละหน่วยงานยึดถือกรอบอำนาจหน้าที่ตามกฎหมายของตนเป็นหลัก ทั้งยังยึดติดกับบทบาทการเป็นผู้ดำเนินการเองมากกว่าการให้ความร่วมมือสนับสนุน แม้จะมีหน่วยงานหรือภาคส่วนอื่นที่มีขีดความสามารถในการดำเนินงานเดียวกันได้อย่างมีคุณภาพและประสิทธิภาพสูงกว่าก็ตาม ส่งผลให้ภาครัฐมีความซ้ำซ้อนด้านบทบาทภารกิจระหว่างส่วนราชการต่างๆที่มีความแยกส่วนกันขาดการแบ่งปันหรือการพัฒนา ระบบข้อมูลร่วมกัน การยกเลิกหรือคว่ำรวบหน่วยงานภาครัฐในกรณีที่ภารกิจเดิมหมดความจำเป็นหรือมีความสำคัญลดลงก็เป็นสิ่งที่กระทำได้ยากและใช้เวลานาน ซึ่งเป็นอุปสรรคต่อการปรับเปลี่ยนภารกิจให้สอดคล้องกับบริบทการเปลี่ยนแปลงที่เกิดขึ้นอย่างรวดเร็ว นอกจากนี้ ยังมีกฎระเบียบและกฎหมายที่ล้าสมัยจำนวนมากที่ส่งผลให้เกิดความล่าช้าในการดำเนินงาน ทำให้ประชาชนและภาคธุรกิจต้องแบกรับต้นทุนจำนวนมาก ทั้งที่เป็นค่าใช้จ่ายจริงและค่าเสียโอกาสในการทำธุรกิจสูงถึง ๑๓๓,๘๑๖ ล้านบาทต่อปี หรือคิดเป็นร้อยละ ๐.๘ ของผลิตภัณฑ์มวลรวมในประเทศ

อีกหนึ่งปัจจัยสำคัญต่อความสำเร็จในการยกระดับทุนทางสถาบันและการบริหารจัดการภาครัฐ คือ ประเด็นด้านความยั่งยืนทางการคลัง ซึ่งแม้ประเทศไทยจะมีเสถียรภาพทางการคลังที่ดี แต่แนวโน้มของการบริหารจัดการทางการคลังของประเทศในระยะยาวยังคงมีความน่าเป็นห่วงจากโครงสร้างงบประมาณ รายจ่ายของประเทศในช่วงปี ๒๕๕๙-๒๕๖๓ พบว่าประเทศไทยมีรายจ่ายประจำในระดับสูง เฉลี่ยร้อยละ ๑๗ ๗๔.๘ ทั้งยังมีสัดส่วนค่าใช้จ่ายด้านบุคลากรเฉลี่ยร้อยละ ๒๑.๑ ซึ่งถือว่าอยู่ในระดับที่ค่อนข้างสูงเมื่อเทียบกับประเทศอื่นๆ ในขณะที่มีฐานการจัดเก็บภาษีที่ค่อนข้างแคบ ส่งผลกระทบต่อการดำเนินงานของภาครัฐอย่างมีนัยสำคัญ โดยโครงสร้างประชากรที่เข้าสู่สังคมสูงวัยมากขึ้นจะยิ่งเพิ่มความท้าทายต่อการรักษาความยั่งยืน ทางการคลัง เนื่องจากรัฐต้องจัดสรรงบประมาณด้านสวัสดิการและด้านสาธารณสุขเพิ่มมากขึ้น ขณะที่จำนวนวัยแรงงานที่ลดลงจะยังมีผลต่อความสามารถในการเติบโตทางเศรษฐกิจและการจัดเก็บรายได้ของภาครัฐ โดยโครงสร้างการจัดเก็บรายได้และบริหารงบประมาณของรัฐที่มีข้อจำกัดนี้ เมื่อประกอบกับความเสี่ยง จากสถานการณ์วิกฤติที่อาจเกิดขึ้นและส่งผลกระทบต่อประเทศได้อย่างรุนแรง อย่างเช่นผลกระทบจาก การแพร่ระบาดของโควิด-๑๙ ที่ส่งผลให้รัฐบาลมีแนวโน้มที่จะจัดเก็บรายได้สุทธิได้ต่ำกว่าประมาณการเดิม ในขณะที่รัฐต้องดำเนินนโยบายและมาตรการการเงินการคลังจำนวนมากเพื่อบรรเทาความเดือดร้อน ให้กับประชาชนและผู้ประกอบการ จึงทำให้มีแนวโน้มที่จะมีงบประมาณในการพัฒนาประเทศลดลง

นอกจากนี้ ยังมีประเด็นด้าน ความมั่นคงปลอดภัยทางสังคม ของประเทศไทยที่น่าเป็นห่วง โดยประเทศไทยได้รับการจัดอันดับความมั่นคงปลอดภัยในชีวิตและทรัพย์สินของคนในสังคมอยู่ในอันดับที่ ๑๒๓ จากทั้งหมด ๑๖๓ ประเทศ ขณะที่ดัชนีความมั่นคงปลอดภัยทางไซเบอร์ของโลกแสดงให้เห็นว่าความมั่นคงทางไซเบอร์ของไทยมีอันดับลดลงจากอันดับที่ ๒๒ ในปี ๒๕๖๐ เป็นอันดับที่ ๔๔ ในปี ๒๕๖๓ จากข้อจำกัดทางศักยภาพของทั้งระดับบุคคลและองค์กรภาครัฐที่พัฒนาทักษะความรู้ความเข้าใจ และสมรรถนะทางดิจิทัลได้ไม่



ทันต่อการรับมือกับภัยคุกคามทางไซเบอร์ซึ่งเป็นความท้าทายของภาครัฐในการลดข้อจำกัดเดิมและเสริมสร้างศักยภาพในการดำเนินงานของหน่วยงานรัฐต่อไป

ในส่วนของทุนทางสถาบันในระดับประชาสังคมซึ่งบ่งบอกถึงเสถียรภาพและความเข้มแข็งของสังคมนั้นพบว่าประเทศไทยมีการพัฒนาเครือข่ายภาคประชาสังคมที่ค่อนข้างเข้มแข็ง มีระดับของการดำเนินงานอาสาสมัครและการช่วยเหลือแบ่งปันที่สูง ซึ่งมีบทบาทที่สำคัญอย่างยิ่งในการรับมือกับภาวะวิกฤติต่างๆ สะท้อนถึงพลังเชิงบวกทางสังคม ซึ่งเป็นคุณลักษณะที่ดีของคนไทย อย่างไรก็ตาม ภาคประชาสังคมส่วนใหญ่ยังไม่ได้ได้รับการสนับสนุนจากภาครัฐอย่างเพียงพอและขาดการเชื่อมโยงการทำงานร่วมกันอย่างเป็นระบบเท่าที่ควร และด้วยความผันแปรของพลวัตทางสังคมที่ความเป็นปัจเจกมีแนวโน้มสูงขึ้น ค่านิยมในสังคมที่เปลี่ยนไป และความก้าวหน้าของโลกออนไลน์ที่เติบโตแพร่หลายและสื่อสังคมออนไลน์ที่เน้นความรวดเร็วในการแพร่กระจายข่าวสารจนมีอิทธิพลต่อวิถีชีวิตของคนในสังคมอย่างกว้างขวางในปัจจุบัน นำไปสู่ความเคลื่อนไหวทางสังคมที่เรียกร้องให้ภาครัฐพัฒนาการดำเนินงานให้โปร่งใสและมีประสิทธิภาพ ซึ่งอาจส่งผลให้เกิดความไม่สงบในสังคมขึ้นได้ง่ายหากเกิดกระแสสังคมที่ขาดความเชื่อมั่นในรัฐ เกิดเป็นแรงผลักดันให้ภาครัฐต้องยิ่งตระหนักถึงความจำเป็นในการปรับเปลี่ยนรูปแบบการบริหารจัดการให้สามารถเชื่อมโยงและเปิดโอกาสให้ทุกภาคส่วนเข้ามาเป็นภาคีการพัฒนาขับเคลื่อนประเทศอย่างมีส่วนร่วมและมีประสิทธิภาพยิ่งขึ้น เพื่อฟื้นฟูความเชื่อมั่นในรัฐให้กลับคืนมา

การพัฒนาการบริหารจัดการภาครัฐเพื่อส่งเสริมทุนทางสถาบันของประเทศไทยในระยะเวลาของแผนพัฒนาฯ ฉบับที่ ๑๓ จึงอยู่ที่การยกระดับคุณภาพและประสิทธิภาพของการบริหารจัดการภาครัฐให้สามารถตอบสนองต่อความต้องการของประชาชนได้อย่างเป็นรูปธรรมและทันต่อสถานการณ์ โดยเร่งปรับตัวให้เท่าทันการเปลี่ยนแปลง สามารถให้บริการที่มีคุณภาพมาตรฐานแก่ประชาชนทุกคนอย่างเท่าเทียม มีการเชื่อมโยงจากส่วนกลางสู่ท้องถิ่นได้อย่างมีบูรณาการ และมีธรรมาภิบาล เพื่อรักษาเสถียรภาพทางสังคมและฟื้นฟูความเชื่อมั่นในรัฐ เป็นการเสริมสร้างทุนทางสถาบันของประเทศ ซึ่งการปฏิรูปภาครัฐเป็นประเด็นท้าทายที่สำคัญของไทยมาอย่างต่อเนื่อง โดยเฉพาะอย่างยิ่งในยุคที่คนในสังคมส่วนใหญ่มีความตระหนักรู้ ด้านสิทธิมนุษยชน ภาครัฐจึงต้องเร่งพัฒนากลไกทางสถาบันที่เอื้อต่อการเปลี่ยนแปลงสู่ดิจิทัลและนำเทคโนโลยีมาใช้ในการให้บริการสาธารณะให้มีความสะดวกรวดเร็วและมีประสิทธิภาพยิ่งขึ้น ร่วมกับการใช้ข้อมูลและกระบวนการมีส่วนร่วมในการออกแบบนโยบายสาธารณะและการกำกับดูแลการดำเนินงานของรัฐ ให้เท่าทันต่อการเปลี่ยนแปลงและสอดคล้องกับสถานการณ์ที่ปรับเปลี่ยนไปได้อย่างฉับไว เพื่อเสริมสร้าง ความสามารถของประเทศในการรับมือกับการเปลี่ยนแปลงและความเสี่ยงภายใต้บริบทโลกใหม่ โดยภาครัฐต้องทบทวนบทบาทและกระบวนการทำงาน เน้นการพัฒนาสมรรถนะให้ยึดหยุ่นคล่องตัว เชื่อมโยง และเปิดกว้าง ควบคู่กับการพัฒนาข้อมูลและบริการภาครัฐในรูปแบบดิจิทัล เพื่อให้ประชาชนและภาคธุรกิจ สามารถเข้าถึงได้อย่างสะดวกรวดเร็วและประหยัด เพื่อให้สามารถให้บริการสาธารณะที่มีคุณภาพได้อย่าง มีประสิทธิภาพ สามารถเข้าถึงได้อย่างทั่วถึง เท่าเทียม และเท่าทันต่อความต้องการและความคาดหวังของ ประชาชนและทุกภาคส่วน ซึ่งต้องมีการปรับระบบการบริหารจัดการทรัพยากรบุคคลภาครัฐ โดยให้ความสำคัญ กับการพัฒนาบุคลากรให้มีทักษะที่จำเป็นในการให้บริการภาครัฐ

แบบดิจิทัล รวมถึงยกเลิกกฎหมายที่ล้าสมัย หมดความจำเป็นพร้อมกับการพัฒนากฎหมายและกฎระเบียบให้เอื้อต่อการพัฒนาประเทศในอนาคต เพื่อให้ประเทศไทยมีภาครัฐที่มีสมรรถนะ ทันสมัย คล่องตัว และตอบโจทย์ประชาชน สามารถเป็นปัจจัยผลักดันการพลิกโฉมประเทศได้อย่างแท้จริง

### ๓.๑ วัตถุประสงค์และเป้าหมายการพัฒนา

การพัฒนาประเทศในระยะ ๕ ปี ของแผนพัฒนาฯ ฉบับที่ ๑๓ ให้สามารถก้าวข้ามความท้าทายที่เป็นอุปสรรคต่อการบรรลุเป้าหมายตามยุทธศาสตร์ชาติ จำเป็นต้องเร่งแก้ไขจุดอ่อนและข้อจำกัดของประเทศที่มีอยู่เดิม รวมทั้งเพิ่มศักยภาพในการรับมือกับความสำคัญที่มาจาก การเปลี่ยนแปลงของบริบททั้งจากภายนอกและภายใน ตลอดจนการเสริมสร้างความสามารถในการสร้างสรรค์ประโยชน์จากโอกาสที่เกิดขึ้นได้อย่างเหมาะสมและทัน่วงที่ด้วยเหตุนี้ การกำหนดทิศทางการพัฒนาประเทศในระยะของ แผนพัฒนาฯ ฉบับที่ ๑๓ จึงมีวัตถุประสงค์เพื่อ พลิกโฉมประเทศไทยสู่ “สังคมก้าวหน้า เศรษฐกิจสร้างมูลค่า อย่างยั่งยืน” ซึ่งหมายถึงการสร้างการเปลี่ยนแปลงที่ครอบคลุมตั้งแต่ระดับโครงสร้าง นโยบาย และกลไก เพื่อมุ่ง เสริมสร้างสังคมที่ก้าวทันพลวัตของโลก และเกื้อหนุนให้คนไทยมีโอกาสที่จะพัฒนาตนเองได้อย่าง เต็มศักยภาพ พร้อมกับการยกระดับกิจกรรมการผลิตและการให้บริการให้สามารถสร้างมูลค่าเพิ่มที่สูงขึ้น โดยอยู่บนพื้นฐานของความยั่งยืนทางสิ่งแวดล้อม เพื่อให้เป็นไปตามวัตถุประสงค์ข้างต้น แผนพัฒนาฯ ฉบับที่ ๑๓ จึงได้กำหนดเป้าหมายหลักของ การพัฒนาจำนวน ๕ ประการ ประกอบด้วย

**๓.๑.๑ การปรับโครงสร้างภาคการผลิตและบริการสู่เศรษฐกิจฐานนวัตกรรม** มุ่งยกระดับขีดความสามารถในการแข่งขันของภาคการผลิตและบริการสำคัญ ผ่านการผลักดันส่งเสริมการสร้างมูลค่าเพิ่ม โดยใช้นวัตกรรม เทคโนโลยี และความคิดสร้างสรรค์ ที่ตอบโจทย์พัฒนาการของสังคมยุคใหม่และเป็นมิตรต่อสิ่งแวดล้อม พร้อมทั้งให้ความสำคัญกับการเชื่อมโยงเศรษฐกิจท้องถิ่นและผู้ประกอบการรายย่อยกับห่วงโซ่มูลค่าของภาคการผลิตและบริการเป้าหมาย รวมถึงพัฒนาระบบนิเวศที่ส่งเสริมการค้าการลงทุนและนวัตกรรม

**๓.๑.๒ การพัฒนาคนสำหรับโลกยุคใหม่** มุ่งพัฒนาให้คนไทยมีทักษะและคุณลักษณะที่เหมาะสมกับโลกยุคใหม่ ทั้งทักษะในด้านความรู้ ทักษะทางพฤติกรรม และคุณลักษณะตามบรรทัดฐานที่ดีของสังคมและเร่งรัดการเตรียมพร้อมกำลังคนให้มีคุณภาพสอดคล้องกับความต้องการของตลาดแรงงาน และเอื้อต่อการปรับโครงสร้างเศรษฐกิจไปสู่ภาคการผลิตและบริการเป้าหมายที่มีศักยภาพและผลิตภาพสูงขึ้น รวมทั้งให้ความสำคัญกับการสร้างหลักประกันและความคุ้มครองทางสังคมที่สามารถส่งเสริมความมั่นคงในชีวิต

**๓.๑.๓ การมุ่งสู่สังคมแห่งโอกาสและความเป็นธรรม** มุ่งลดความเหลื่อมล้ำทางเศรษฐกิจและสังคม ทั้งในเชิงรายได้พื้นที่ ความมั่งคั่ง และการแข่งขันของภาคธุรกิจ ด้วยการสนับสนุนช่วยเหลือกลุ่มเปราะบาง และผู้ด้อยโอกาสให้มีโอกาสในการเลื่อนสถานะทางเศรษฐกิจและสังคม กระจายโอกาสทางเศรษฐกิจ และจัดให้มีบริการสาธารณะที่มีคุณภาพอย่างทั่วถึงและเท่าเทียมในทุกพื้นที่ พร้อมทั้งเพิ่มโอกาสในการแข่งขันของภาคธุรกิจให้เปิดกว้างและเป็นธรรม

**๓.๑.๔ การเปลี่ยนผ่านการผลิตและบริการไปสู่ความยั่งยืน** มุ่งลดการก่อกมลพิษ ควบคู่ไปกับการผลักดันให้เกิดการใช้ทรัพยากรธรรมชาติอย่างมีประสิทธิภาพและสอดคล้องกับขีดความสามารถ ในการรองรับ

ของระบบนิเวศ ตลอดจนลดปริมาณการปล่อยก๊าซเรือนกระจกเพื่อให้ประเทศไทยบรรลุ เป้าหมายความเป็นกลางทางคาร์บอนภายในปี ๒๕๙๓ และบรรลุเป้าหมายการปล่อยก๊าซเรือนกระจกสุทธิเป็นศูนย์ภายในปี ๒๖๐๘

**๓.๑.๕ การเสริมสร้างความสามารถของประเทศในการรับมือกับการเปลี่ยนแปลงและความเสี่ยงภายใต้บริบทโลกใหม่** มุ่งสร้างความพร้อมในการรับมือและแสวงหาโอกาสจากการเป็นสังคมสูงวัย การเปลี่ยนแปลงสภาพภูมิอากาศ ภัยโรคระบาด และภัยคุกคามทางไซเบอร์ พัฒนาโครงสร้างพื้นฐานและ กลไกทางสถาบันที่เอื้อต่อการเปลี่ยนแปลงสู่ดิจิทัล รวมทั้งปรับปรุงโครงสร้างและระบบการบริหารงานของ ภาครัฐให้สามารถตอบสนองต่อการเปลี่ยนแปลงของบริบททางเศรษฐกิจ สังคม และเทคโนโลยีได้อย่างทันเวลามีประสิทธิภาพ และมีธรรมาภิบาล

### ๓.๒ หมุดหมายการพัฒนา

เพื่อถ่ายทอดเป้าหมายหลักไปสู่ภาพของการขับเคลื่อนที่ชัดเจนในลักษณะของวาระการพัฒนาที่เอื้อให้เกิดการทำงานร่วมกันของหลายหน่วยงานและหลายภาคส่วนในการผลักดันการพัฒนาเรื่องใดเรื่องหนึ่งให้เกิดผลได้อย่างเป็นรูปธรรม แผนพัฒนาฯ ฉบับที่ ๑๓ จึงได้กำหนดหมุดหมายการพัฒนาจำนวน ๑๓ หมุดหมาย ซึ่งเป็นการบ่งบอกถึงสิ่งที่ประเทศไทยปรารถนาจะ “เป็น” หรือมุ่งหวังจะ “มี” เพื่อสะท้อนประเด็นการพัฒนาที่มีลำดับความสำคัญสูงต่อการพลิกโฉมประเทศไทยสู่ “สังคมก้าวหน้า เศรษฐกิจ สร้างมูลค่าอย่างยั่งยืน” โดยหมุดหมายทั้ง ๑๓ ประการ แบ่งออกได้เป็น ๔ มิติ ดังนี้

#### ๓.๒.๑ มิติภาคการผลิตและบริการเป้าหมาย

หมุดหมายที่ ๑ ไทยเป็นประเทศชั้นนำด้านสินค้าเกษตรและเกษตรแปรรูปมูลค่าสูง

หมุดหมายที่ ๒ ไทยเป็นจุดหมายของการท่องเที่ยวที่เน้นคุณภาพและความยั่งยืน

หมุดหมายที่ ๓ ไทยเป็นฐานการผลิตยานยนต์ไฟฟ้าที่สำคัญของโลก

หมุดหมายที่ ๔ ไทยเป็นศูนย์กลางการแพทย์และสุขภาพมูลค่าสูง

หมุดหมายที่ ๕ ไทยเป็นประตูการค้าการลงทุนและยุทธศาสตร์ทางโลจิสติกส์ที่สำคัญของภูมิภาค

หมุดหมายที่ ๖ ไทยเป็นศูนย์กลางอุตสาหกรรมอิเล็กทรอนิกส์อัจฉริยะและอุตสาหกรรมดิจิทัลของอาเซียน

#### ๓.๒.๒ มิติโอกาสและความเสมอภาคทางเศรษฐกิจและสังคม

หมุดหมายที่ ๗ ไทยมีวิสาหกิจขนาดกลางและขนาดย่อมที่เข้มแข็ง มีศักยภาพสูง และสามารถแข่งขันได้

หมุดหมายที่ ๘ ไทยมีพื้นที่และเมืองอัจฉริยะที่น่าอยู่ ปลอดภัย เติบโตได้อย่างยั่งยืน ๑ ตัวเลขอันดับที่น้อย แสดงถึงระดับผลกระทบจากสภาพอากาศที่สูง

หมุดหมายที่ ๙ ไทยมีความยากจนข้ามรุ่นลดลง และมีความคุ้มครองทางสังคมที่เพียงพอเหมาะสม

#### ๓.๒.๓ มิติความยั่งยืนของทรัพยากรธรรมชาติและสิ่งแวดล้อม

หมุดหมายที่ ๑๐ ไทยมีเศรษฐกิจหมุนเวียนและสังคมคาร์บอนต่ำ

หมุดหมายที่ ๑๑ ไทยสามารถลดความเสี่ยงและผลกระทบจากภัยธรรมชาติและการเปลี่ยนแปลงสภาพภูมิอากาศ

### ๓.๒.๔ มิติปัจจัยผลักดันการพลิกโฉมประเทศ

หมวดหมู่ที่ ๑๒ ไทยมีกำลังคนสมรรถนะสูง มุ่งเรียนรู้อย่างต่อเนื่อง ตอบโจทย์การพัฒนาแห่งอนาคต

หมวดหมู่ที่ ๑๓ ไทยมีภาครัฐที่ทันสมัย มีประสิทธิภาพ และตอบโจทย์ประชาชน ๓.๑ โดยหมวดหมู่การ

พัฒนาที่กำหนดขึ้นเป็นประเด็นที่มีลักษณะเชิงบูรณาการที่ครอบคลุมการพัฒนาตั้งแต่ในระดับต้นน้ำจนถึงปลายน้ำ และสามารถนำไปสู่ผลพัฒนาทั้งในมิติเศรษฐกิจ สังคม ทรัพยากรธรรมชาติและสิ่งแวดล้อมไปพร้อมๆกัน ทำให้หมวดหมู่แต่ละประการสามารถสนับสนุนเป้าหมายหลักได้มากกว่าหนึ่งข้อ นอกจากนี้ การพัฒนาภายใต้แต่ละหมวดหมู่ไม่ได้แยกขาดจากกัน แต่มีการสนับสนุนหรือเอื้อประโยชน์ซึ่งกันและกัน

แผนภาพที่ ๓.๑ ความเชื่อมโยงระหว่างหมวดหมายการพัฒนา กับ เป้าหมายหลัก



## หมวดหมู่ที่ ๑ ไทยเป็นประเทศชั้นนำด้านสินค้าเกษตรและเกษตรแปรรูปมูลค่าสูง

### ๑. สถานการณ์การพัฒนาที่ผ่านมา

การพัฒนาภาคการเกษตรที่ผ่านมา เน้นการผลิตเพื่อการส่งออกและการเป็นวัตถุดิบให้กับอุตสาหกรรม ต่อเนื่องในการสร้างรายได้เข้าสู่ประเทศ ผ่านการขยายพื้นที่เพาะปลูก การพัฒนาปัจจัยการผลิตให้มีคุณภาพ การพัฒนาและใช้เทคโนโลยีอย่างต่อเนื่อง ซึ่งสามารถเพิ่มประสิทธิภาพการผลิตได้ในระดับหนึ่ง โดยในปี ๒๕๖๒ ผลิตภัณท์มวลรวมในประเทศของภาคการเกษตรและการแปรรูปที่เกี่ยวข้อง มีมูลค่า ๑,๔๗๗,๕๘๙ ล้านบาท ซึ่งกิจกรรมทางเศรษฐกิจที่เกี่ยวข้องกับการผลิตสินค้าเกษตร อุตสาหกรรมอาหาร และอุตสาหกรรมเครื่องดื่ม มีมูลค่ารวมคิดเป็นร้อยละ ๗๔.๕ ของผลิตภัณท์มวลรวมในประเทศของภาคการเกษตรและการแปรรูป ที่เกี่ยวข้อง ปี ๒๕๖๒

แม้ว่ารัฐบาลได้ให้การส่งเสริมการผลิตและพัฒนาภาคการเกษตรตลอดห่วงโซ่อุปทาน แต่ยังมีข้อจำกัด ที่สำคัญในการยกระดับการพัฒนาภาคเกษตรของไทย อาทิ ๑) น้ำเพื่อการเกษตร โดยร้อยละ ๘๓ ของพื้นที่ การเกษตรอยู่นอกเขตชลประทาน ๒) การเพาะปลูกในพื้นที่ไม่เหมาะสม โดยร้อยละ ๓๐ ของพื้นที่การเกษตร เป็น ที่ดินที่ไม่เหมาะสมกับการผลิตพืชและเป็นกลุ่มดินมีปัญหา ๓) การถือครองที่ดินพื้นที่การเกษตรที่เกษตรกร เป็น เจ้าของมีแนวโน้มลดลงเหลือประมาณร้อยละ ๔๘ ของพื้นที่การเกษตรทั้งหมด ๔) มลพิษทางอากาศที่เกิด จาก การเผาวัสดุเหลือทิ้งในพื้นที่การเกษตร ๕) ขาดการเชื่อมโยงในลักษณะของคลัสเตอร์ตลอดห่วงโซ่มูลค่าของ สถาบันเกษตรกรและเครือข่าย เพื่อเพิ่มอำนาจต่อรองในตลาดและลดต้นทุนการดำเนินธุรกิจ ๖) ความไม่ สอดคล้อง กันของปริมาณและคุณภาพผลผลิต กับความต้องการของตลาดทั้งในด้านการบริโภคทางตรงและการ เป็นวัตถุดิบ แปรรูปผลิตภัณท์ ๗) การผลิตและส่งออกสินค้าเกษตรเป็นวัตถุดิบหรือแปรรูปเป็นผลิตภัณท์ที่มี มูลค่าเพิ่มต่ำ ไม่สร้างมูลค่าเพิ่ม ๘) แนวโน้มแรงงานในภาคเกษตรไทยที่มีอายุเฉลี่ยสูงขึ้น ขณะเดียวกัน ยังมี ปัจจัยภายนอกที่ สำคัญที่ส่งผลให้การพัฒนาภาคเกษตรของไทยไม่สามารถยกระดับและเติบโตอย่างต่อเนื่อง ประกอบด้วย ๑) ภัยพิบัติทางธรรมชาติมีแนวโน้มเพิ่มสูงขึ้น ไม่ว่าจะเป็น ภัยแล้ง อุทกภัย และวาตภัย รวมถึง การระบาดของโรค ที่เกิดกับพืชและสัตว์ ๒) ความผันผวนของราคาสินค้าเกษตรที่เกิดจากการผลิตสินค้าตาม ฤดูกาลและ ภาวะเศรษฐกิจโลก และ ๓) การนำประเด็นทางสังคมมาเป็นมาตรฐานทางการค้าระหว่างประเทศ และประเทศ คู่ค้าเพิ่มมากขึ้น อาทิ มาตรฐานแรงงานมาตรฐานสิ่งแวดล้อม

อย่างไรก็ดี ความต้องการอาหารที่เพิ่มมากขึ้น การใช้ประโยชน์จากวัตถุดิบทางการเกษตรและของเหลือภาค เกษตรที่หลากหลายมากขึ้น และความตระหนักของผู้ผลิตและผู้บริโภคเกี่ยวกับการผลิตที่เป็นมิตรต่อ สิ่งแวดล้อมเพิ่มมากขึ้น เป็นโอกาสให้ภาคการเกษตรไทยปรับเปลี่ยนรูปแบบการผลิตจาก “ผลิตมากแต่สร้าง รายได้น้อย” ไปสู่การผลิตสินค้าคุณภาพสูงที่ “ผลิตน้อยแต่สร้างรายได้มาก” เพื่อให้ประเทศไทยเป็นประเทศชั้นนำ ด้านสินค้าเกษตรและเกษตรแปรรูปมูลค่าสูง แต่เมื่อพิจารณาความพร้อมของภาคเกษตรของไทย ในการ ปรับเปลี่ยนรูปแบบการผลิตให้สามารถผลิตและจำหน่ายสินค้าเกษตรและเกษตรแปรรูปมูลค่าสูงนั้น พบว่า ยังมี ประเด็นสำคัญที่จำเป็นจะต้องสร้างความชัดเจน ปรับปรุง และยกระดับ เพื่อลดข้อจำกัดและเอื้อให้เกิดการผลิต สินค้าเกษตรและเกษตรแปรรูปมูลค่าสูง กล่าวคือ ตั้งแต่ต้นน้ำ ได้แก่ ๑) เทคโนโลยีและนวัตกรรม การเกษตร

สมัยใหม่ที่เฉพาะเจาะจงยังมีการใช้ไม่มาก ๒) ฐานข้อมูลภาคการเกษตรที่มีอยู่เป็นจำนวนมากยังขาดการเชื่อมโยงและใช้ประโยชน์ในการบริหารจัดการภาคการเกษตร ๓) ความรู้ความเข้าใจเกี่ยวกับการสร้าง ๒๗ มูลค่าเพิ่มจากการผลิตภาคเกษตรที่เป็นมิตรกับสิ่งแวดล้อมยังอยู่ในวงแคบ อาทิ การปลูกไม้เศรษฐกิจ การท่องเที่ยวเชิงเกษตร ๔) ระบบประกันภัยพืชผลยังไม่จูงใจให้เกษตรกรซื้อประกันโดยสมัครใจ สำหรับกลางน้ำ ประกอบด้วย ประเด็น ๕) นวัตกรรมการแปรรูปอาหาร ยังมีจำนวนสิทธิบัตรด้านเทคโนโลยีอุตสาหกรรมอาหารที่น้อยกว่า ต่างประเทศ แม้ว่าจะมีเมืองนวัตกรรมอาหาร และมีมูลค่าการลงทุนในการวิจัยและพัฒนาที่สูง ๖) ความพร้อมของ โครงสร้างพื้นฐานด้านคุณภาพในการทดสอบอาหารใหม่ และการขึ้นทะเบียนอาหารใหม่ ยังมีน้อยและล่าช้า รวมถึงประเด็นปลายน้ำ ได้แก่ ๗) ตลาดสินค้าเกษตรและเกษตรแปรรูปมูลค่าสูงยังไม่มี ความชัดเจน อาทิ อาหารทางการแพทย์ อาหารสุขภาพ สารสำคัญจากพืชสมุนไพร เคมีชีวภาพ ๘) ตลาดกลางจำหน่ายสินค้าเกษตรและ ผลิตภัณฑ์ยังมีอยู่อย่างจำกัด และปัจจัยสนับสนุน ได้แก่ ๙) การบริหารจัดการอุปสงค์ และอุปทานของน้ำยังไม่เหมาะสม ทั้งในด้านการจัดหา จัดสรร พื้นฟูพัฒนาแหล่งน้ำ และเทคนิคการบริหารจัดการน้ำ รวมถึงการจัดการน้ำเสีย เนื่องจากยังมีความต้องการน้ำที่ยังจัดการไม่ได้กว่า ๗๐,๐๐๐ ล้านลูกบาศก์เมตร และไม่สามารถจัดการกับความเสียหายน้ำท่วม/น้ำแล้งได้ ๑๐) ระบบรับรองมาตรฐานความปลอดภัยสินค้าเกษตรมีจำนวนมากและมีข้อกำหนดการผ่าน เกณฑ์มาตรฐานที่แตกต่างกัน ทำให้ผู้ผลิตมีต้นทุนสูงในการขอรับรองมาตรฐานหากต้องการจำหน่ายสินค้าเกษตรแก่ ตลาดปลายทางที่ยอมรับมาตรฐานความปลอดภัยสินค้าเกษตรที่ต่างกัน ๑๑) ระบบการรวบรวม ขนส่ง และกระจาย สินค้าเกษตรที่ทันสมัยและมีประสิทธิภาพในปัจจุบันยังไม่เพียงพอต่อความต้องการ และจำเป็นต้องได้รับ การปรับปรุงการบริหารจัดการให้ทันสมัยและรวดเร็ว และ ๑๒) กลไกในการเชื่อมโยงผู้มีส่วนเกี่ยวข้องในห่วงโซ่อุปทานยังไม่มีประสิทธิภาพ

## ๒. เป้าหมายการพัฒนา

### ๒.๑ ความเชื่อมโยงของหมุดหมายกับเป้าหมายหลักของแผนพัฒนาฯ ฉบับที่ ๑๓ และยุทธศาสตร์ชาติ

หมุดหมายที่ ๑ ไทยเป็นประเทศชั้นนำด้านสินค้าเกษตรและเกษตรแปรรูปมูลค่าสูง มีความเชื่อมโยงกับเป้าหมายหลักของแผนพัฒนาฯ ฉบับที่ ๑๓ ทั้ง ๕ เป้าหมาย ได้แก่ เป้าหมายที่ ๑) การปรับโครงสร้างภาค การผลิตและบริการสู่เศรษฐกิจฐานนวัตกรรม โดยยกระดับให้มีความสามารถในการแข่งขันและเศรษฐกิจ ท้องถิ่น และผู้ประกอบการรายย่อยสามารถเชื่อมโยงกับห่วงโซ่มูลค่าของภาคการผลิตและบริการเป้าหมาย เป้าหมายที่ ๒) การพัฒนาคนสำหรับโลกยุคใหม่ โดยสนับสนุนให้กำลังคนมีคุณภาพ สอดคล้องกับความต้องการ ของภาคการผลิตเป้าหมาย เป้าหมายที่ ๓) การมุ่งสู่สังคมแห่งโอกาสและความเป็นธรรมโดยลดความเหลื่อมล้ำทั้ง ในเชิงรายได้และความมั่นคง รวมถึงโอกาสในการแข่งขันของภาคธุรกิจ และให้กลุ่มเปราะบางและผู้ด้อยโอกาส มีโอกาสในการเลื่อนชั้นทางเศรษฐกิจและสังคมสูงขึ้น เป้าหมายที่ ๔) การเปลี่ยนผ่านการผลิตและบริโภคไปสู่ความยั่งยืน โดยการใช้ทรัพยากรธรรมชาติในการผลิตและบริโภคอย่างมีประสิทธิภาพและสอดคล้องกับขีดความสามารถในการรองรับของระบบนิเวศ และเป้าหมายที่ ๕) การเสริมสร้างความสามารถของประเทศในการรับมือกับการเปลี่ยนแปลงและความเสี่ยงภายใต้บริบทโลกใหม่ โดยประเทศไทยมีความสามารถในการรับมือ กับ

ภัยคุกคามที่สำคัญในอนาคต โดยเฉพาะการเปลี่ยนแปลงสภาพภูมิอากาศ โรคระบาดร้ายแรงและโรคอุบัติใหม่ และภัยคุกคามทางไซเบอร์

เป้าหมายของหมุดหมายที่ ๑ เมื่อพิจารณาความเชื่อมโยงกับยุทธศาสตร์ชาติ พบว่า มีความสอดคล้องกับยุทธศาสตร์ชาติ จำนวน ๓ ด้าน ได้แก่ ๑) ด้านการสร้างขีดความสามารถในการแข่งขัน ในเป้าหมาย(๑) ประเทศไทย เป็นประเทศพัฒนาแล้ว เศรษฐกิจเติบโตอย่างมีเสถียรภาพและยั่งยืน และ (๒) ประเทศไทยมีขีดความสามารถ ๒๘ ในการแข่งขันสูงขึ้น โดยมีแผนแม่บทภายใต้ยุทธศาสตร์ชาติ ประเด็นเกษตร ที่ให้ความสำคัญกับการยกระดับ การผลิตให้เข้าสู่คุณภาพมาตรฐานความปลอดภัย การใช้ประโยชน์จากความโดดเด่นและเอกลักษณ์ ของสินค้าเกษตร รวมถึงความหลากหลายทางชีวภาพในแต่ละพื้นที่เพื่อสร้างมูลค่าให้กับสินค้าเกษตร การประยุกต์ใช้เทคโนโลยีและนวัตกรรมสมัยใหม่ในการผลิตและการจัดการฟาร์ม ๒) ด้านการสร้างโอกาสและความเสมอภาคทางสังคม ในเป้าหมายการสร้างความเป็นธรรม และลดความเหลื่อมล้ำในทุกมิติ โดยมีแผนแม่บทภายใต้ยุทธศาสตร์ชาติ ประเด็นเศรษฐกิจฐานราก ที่ให้ความสำคัญกับการรวมกลุ่มในรูปแบบที่มีโครงสร้างกระจาย รายได้ให้กับเศรษฐกิจและชุมชนได้อย่างเป็นรูปธรรม และมีกลไกขับเคลื่อนเศรษฐกิจฐานรากด้วยการดึงเอาพลัง ของภาคส่วนต่าง ๆ ทั้งภาคเอกชน ประชาสังคม และชุมชนท้องถิ่นมาร่วมขับเคลื่อน พร้อมทั้งสร้างความเข้มแข็งให้กับชุมชน และ๓) ด้านการสร้างการเติบโตบนคุณภาพชีวิตที่เป็นมิตรต่อสิ่งแวดล้อม ในเป้าหมายการใช้ประโยชน์ และสร้างการเติบโตบนฐานทรัพยากรธรรมชาติและสิ่งแวดล้อมให้สมดุลภายในขีดความสามารถของระบบนิเวศ โดยมีแผนแม่บทภายใต้ยุทธศาสตร์ชาติประเด็นการเติบโตอย่างยั่งยืน ที่ให้ความสำคัญกับการเติบโตที่เน้นหลักการใช้ประโยชน์ การอนุรักษ์การรักษาฟื้นฟูและสร้างใหม่ เพื่อให้มีฐานทรัพยากรธรรมชาติและสิ่งแวดล้อมอย่างยั่งยืน ไม่ใช่ทรัพยากรธรรมชาติจนเกินความพอดี ไม่สร้างมลภาวะต่อสิ่งแวดล้อมจนเกินความสามารถในการรองรับและเยียวยาของระบบนิเวศ รวมถึงการผลิตและการบริโภคเป็นมิตรต่อสิ่งแวดล้อม

## ๒.๒ เป้าหมาย ตัวชี้วัด และค่าเป้าหมายของการพัฒนาระดับหมุดหมาย

- เป้าหมายที่ ๑** มูลค่าเพิ่มของสินค้าเกษตรและเกษตรแปรรูปสูงขึ้น
- ตัวชี้วัดที่ ๑.๑** ผลผลิตถั่วลิสงรวมในประเทศสาขาเกษตรเติบโต ร้อยละ ๔.๕ ต่อปี
- ตัวชี้วัดที่ ๑.๒** รายได้สุทธิต่อครัวเรือนเกษตรกร ไม่ต่ำกว่า ๕๓๗,๐๐๐ บาทต่อครัวเรือน เมื่อสิ้นสุดแผน
- ตัวชี้วัดที่ ๑.๓** พื้นที่เกษตรอินทรีย์ เพิ่มขึ้นเป็น ๒.๐ ล้านไร่ และพื้นที่เกษตรที่ได้รับการรับรองตามหลักการผลิตทางการเกษตรที่ดีเพิ่มขึ้นเป็น ๒.๕ ล้านไร่ เมื่อสิ้นสุดแผน
- ตัวชี้วัดที่ ๑.๔** พื้นที่เพาะปลูกพืชที่ไม่เหมาะสมลดลงร้อยละ ๑๐ เมื่อสิ้นสุดแผน
- เป้าหมายที่ ๒** การพัฒนาโครงสร้างพื้นฐานและระบบบริหารจัดการ เพื่อคุณภาพ ความมั่นคงทางอาหาร และความยั่งยืนของภาคเกษตร
- ตัวชี้วัดที่ ๒.๑** ภาคเกษตรมีผลผลิตภาพการผลิตรวม เฉลี่ยร้อยละ ๑.๕ เมื่อสิ้นสุดแผน



- ตัวชี้วัดที่ ๒.๒ มีตลาดกลางสินค้าเกษตรภูมิภาคในภาคเหนือ ๒ แห่ง ภาคตะวันออกเฉียงเหนือ ๒ แห่ง ภาคใต้ ๒ แห่ง ภาคกลาง ๑ แห่ง และภาคตะวันออก ๑ แห่ง เมื่อสิ้นสุดแผน
- ตัวชี้วัดที่ ๒.๓ น้ำไหลลงอ่างเก็บน้ำทั้งประเทศมีปริมาณอย่างน้อย ๔๐,๐๐๐ ล้านลูกบาศก์เมตรต่อปี เมื่อสิ้นสุดแผน
- ตัวชี้วัดที่ ๒.๔ ระบบชลประทานมีประสิทธิภาพไม่ต่ำกว่าร้อยละ ๗๕ เมื่อสิ้นสุดแผน
- ตัวชี้วัดที่ ๒.๕ เกิดการใช้น้ำซ้ำในพื้นที่เกษตรนอกเขตชลประทาน ไม่ต่ำกว่าร้อยละ ๒๐ ของพื้นที่ เมื่อสิ้นสุดแผน
- ตัวชี้วัดที่ ๒.๖ มีพื้นที่ที่สามารถลดความเสี่ยงภัยน้ำท่วม-น้ำแล้ง และเกิดระบบจัดการน้ำชุมชน จำนวนไม่น้อยกว่า ๔,๐๐๐ ตำบล เมื่อสิ้นสุดแผน ๒๙ เป้าหมายที่ ๓ การเพิ่มศักยภาพและบทบาทของผู้ประกอบการเกษตรในฐานะหุ้นส่วนเศรษฐกิจของห่วงโซ่อุปทานที่ได้รับส่วนแบ่งประโยชน์อย่างเหมาะสมและเป็นธรรม
- ตัวชี้วัดที่ ๓.๑ จำนวนสหกรณ์ภาคเกษตรในชั้นที่ ๑ ตามเกณฑ์การจัดระดับความเข้มแข็งสหกรณ์เพิ่มขึ้นอย่างน้อยร้อยละ ๑๘ เมื่อสิ้นสุดแผน
- ตัวชี้วัดที่ ๓.๒ จำนวนกลุ่มเกษตรกรในชั้นที่ ๑ ตามเกณฑ์การจัดระดับความเข้มแข็งกลุ่มเกษตรกรเพิ่มขึ้นอย่างน้อยร้อยละ ๖ เมื่อสิ้นสุดแผน
- ตัวชี้วัดที่ ๓.๓ จำนวนวิสาหกิจชุมชนในระดับดี ตามเกณฑ์การจัดระดับความเข้มแข็งวิสาหกิจชุมชนเพิ่มขึ้นอย่างน้อยร้อยละ ๓๕ เมื่อสิ้นสุดแผน
- ตัวชี้วัดที่ ๓.๔ ผู้ประกอบการเกษตรเพิ่มขึ้นปีละ ๔,๐๐๐ ราย

### ๓. แผนที่กลยุทธ์

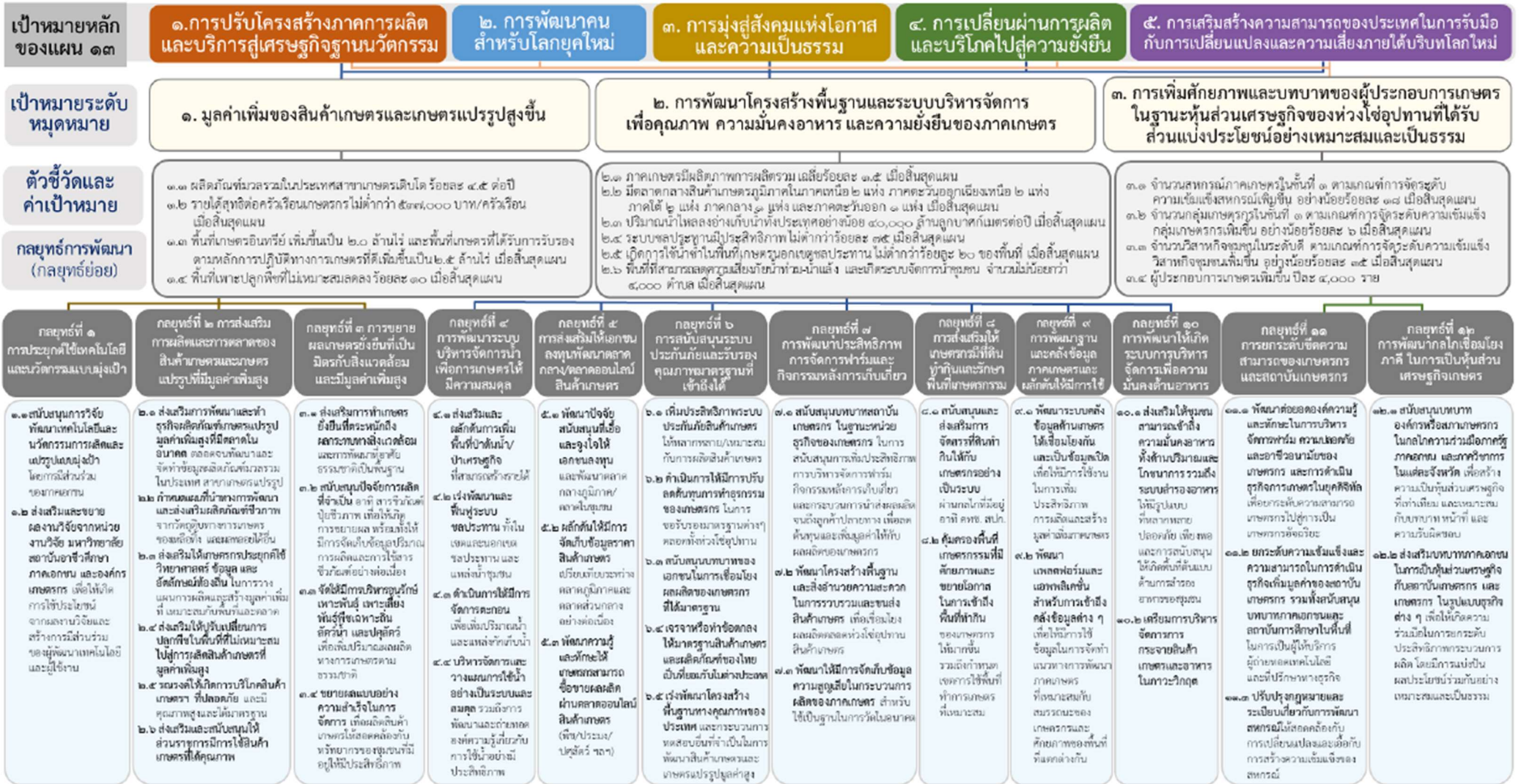

#### ๔. กลยุทธ์การพัฒนา

##### **กลยุทธ์ที่ ๑ การประยุกต์ใช้เทคโนโลยีและนวัตกรรมแบบมุ่งเป้า เพื่อให้เกิดการยกระดับกระบวนการผลิต และ สร้างมูลค่าเพิ่ม**

กลยุทธ์ย่อยที่ ๑.๑ สนับสนุนการวิจัยพัฒนาเทคโนโลยีและนวัตกรรมการผลิตและแปรรูปแบบมุ่งเป้า โดยการมีส่วนร่วมของภาคเอกชน เพื่อให้เกิดการนำงานวิจัยไปประยุกต์ใช้ตามความเหมาะสมของตลาด

กลยุทธ์ย่อยที่ ๑.๒ ส่งเสริมและขยายผลงานวิจัยจากหน่วยงานวิจัย มหาวิทยาลัยและสถาบัน อาชีวศึกษา ภาคเอกชน และองค์กรเกษตรกรที่มีส่วนในการพัฒนาเทคโนโลยีนวัตกรรม เพื่อให้เกิดการใช้ ประโยชน์จากผลงานวิจัยและสร้างการมีส่วนร่วมระหว่างผู้พัฒนาเทคโนโลยีและผู้ใช้งาน

##### **กลยุทธ์ที่ ๒ การส่งเสริมการผลิตและการขยายตัวของตลาดสินค้าเกษตรและผลิตภัณฑ์เกษตรแปรรูป ที่มีมูลค่าเพิ่มสูง อาทิ ผลผลิตเกษตรปลอดภัย สมุนไพรแปรรูป อาหารทางการแพทย์ อาหารทางเลือก อาหาร ฟังก์ชัน พลังงาน วัสดุและเคมีชีวภาพ โปรตีนจากพืชและแมลง**

กลยุทธ์ย่อยที่ ๒.๑ ส่งเสริมให้มีการพัฒนาและทำธุรกิจผลิตภัณฑ์เกษตรแปรรูปมูลค่าเพิ่มสูง ที่มี ศักยภาพทางการตลาดในอนาคต โดยให้มีการจัดทำแผนที่นำทางสำหรับการพัฒนาและส่งเสริมผลิตภัณฑ์ เกษตรแปรรูปมูลค่าเพิ่มสูงรายผลิตภัณฑ์อย่างครบวงจร เพื่อนำไปสู่การส่งเสริมอย่างเป็นระบบต่อเนื่อง และมีประสิทธิภาพ ตลอดจนให้มีการพัฒนาและจัดทำข้อมูลผลิตภัณฑ์มวลรวมในประเทศ สาขาเกษตรแปรรูป

กลยุทธ์ย่อยที่ ๒.๒ กำหนดแผนที่นำทางในการพัฒนาและส่งเสริมการผลิตและใช้ผลิตภัณฑ์ชีวภาพ ที่ ผลิตจากวัตถุดิบทางการเกษตร ของเหลือทิ้งจากกระบวนการผลิตภาคเกษตร และผลพลอยได้อื่น อาทิ พลังงาน วัสดุและเคมีชีวภาพ ปุ๋ยชีวภาพ วัคซีน สารชีวภัณฑ์ คาร์บอนเครดิต คาร์บอนซิงก์ รวมถึงการผลักดันไปสู่การ ปฏิบัติ

กลยุทธ์ย่อยที่ ๒.๓ ส่งเสริมให้เกษตรกรประยุกต์ใช้วิทยาศาสตร์ เทคโนโลยี นวัตกรรมกระบวนการ ผลิต ที่หลากหลาย และคลังข้อมูลที่เกี่ยวข้องกับการเกษตร รวมถึงอัตลักษณ์ของท้องถิ่นในการวิเคราะห์ วางแผน พัฒนา ผลผลิตและประสิทธิภาพการผลิต แปรรูปสินค้าเกษตรและสร้างมูลค่าเพิ่มผลผลิต ที่สอดคล้องกับศักยภาพของ พื้นที่และความต้องการของตลาด

กลยุทธ์ย่อยที่ ๒.๔ ส่งเสริมให้มีการปรับเปลี่ยนการเพาะปลูกพืชในพื้นที่ที่ไม่เหมาะสม ไปสู่การผลิต สินค้าเกษตรที่มีมูลค่าเพิ่มสูง

กลยุทธ์ย่อยที่ ๒.๕ หนุนรงค์ และส่งเสริมให้ผู้บริโภคมีการตระหนัก เลือกใช้ และบริโภคสินค้าเกษตร และเกษตรแปรรูปที่ปลอดภัย มีคุณภาพสูง และได้มาตรฐาน เพื่อกระตุ้นให้เกิดตลาดสินค้าคุณภาพในวงกว้าง อย่างทั่วถึง

กลยุทธ์ย่อย ๒.๖ ส่งเสริมและสนับสนุนให้ส่วนราชการมีการใช้สินค้าเกษตรและสินค้าเกษตรแปรรูป ที่ ได้คุณภาพ อาทิ ผลผลิตจากการเกษตรสำหรับใช้ในโรงพยาบาล โรงเรียน และเรือนจำ อาหารทางการแพทย์

##### **กลยุทธ์ที่ ๓ การขยายผลรูปแบบเกษตรยั่งยืนที่เป็นมิตรกับสิ่งแวดล้อมและมีมูลค่าเพิ่มสูงจากแบบอย่าง ความสำเร็จในประเทศ เช่น เกษตรตามโมเดลเศรษฐกิจชีวภาพ เศรษฐกิจหมุนเวียน เศรษฐกิจสีเขียว เกษตร**

ปลอดภัย วนเกษตร เกษตรอินทรีย์ ท่องเที่ยวเกษตร ประมงพื้นบ้าน การทำประมงถูกกฎหมาย และการปฏิบัติ ต่อแรงงานที่ถูกต้อง เป็นต้น

กลยุทธ์ย่อยที่ ๓.๑ ส่งเสริมการท าเกษตรยั่งยืนที่ตระหนักถึงผลกระทบต่อสิ่งแวดล้อมและการพัฒนาที่ อาศัยธรรมชาติเป็นพื้นฐานผ่านการดำเนินการปกป้อง จัดการอย่างยั่งยืน และฟื้นฟูธรรมชาติหรือระบบนิเวศที่ เปลี่ยนไป เพื่อคุณภาพชีวิตที่ดีของมนุษย์ และเป็นประโยชน์ต่อความหลากหลายทางชีวภาพ อาทิ การปลูกป่า เศรษฐกิจ การทำวนเกษตร การลดการเผาตอซัง การทำประมงถูกกฎหมาย การปฏิบัติต่อแรงงานที่ถูกต้อง

กลยุทธ์ย่อยที่ ๓.๒ สนับสนุนปัจจัยการผลิตที่จำเป็น เพื่อให้เกิดการขยายผลรูปแบบเกษตรกรรม เป็น มิตรกับสิ่งแวดล้อมและมีมูลค่าเพิ่มสูง อาทิ สารชีวภัณฑ์ ปุ๋ยชีวภาพ พร้อมทั้งให้มีการจัดเก็บข้อมูลปริมาณ การผลิตและการใช้สารชีวภัณฑ์อย่างต่อเนื่อง

กลยุทธ์ย่อยที่ ๓.๓ จัดให้มีการบริหาร อนุรักษ์ เพาะพันธุ์ เพาะเลี้ยง พันธุ์พืชเฉพาะถิ่น สัตว์น้ำ และปศุ สัตว์ เพื่อเพิ่มปริมาณผลผลิตทางการเกษตรตามธรรมชาติ

กลยุทธ์ย่อยที่ ๓.๔ ขยายผลแบบอย่างความสำเร็จในการบริหารจัดการเพื่อผลิตสินค้าเกษตรให้ สอดคล้องกับทรัพยากรของชุมชนที่มีอยู่ให้มีประสิทธิภาพ

#### **กลยุทธ์ที่ ๔ การพัฒนาระบบบริหารจัดการน้ำเพื่อการเกษตรให้มีความสมดุลระหว่างอุปสงค์และอุปทาน รวมทั้งการใช้น้ำซ้ำ**

กลยุทธ์ย่อยที่ ๔.๑ ส่งเสริมและผลักดันการเพิ่มพื้นที่ป่าต้นน้ำ/ป่าเศรษฐกิจที่สามารถสร้างรายได้ใน พื้นที่ที่ไม่เหมาะสมสำหรับการปลูกพืช รวมทั้งเพิ่มปริมาณน้ำตามธรรมชาติให้มีน้ำเพียงพอต่อการใช้ทั้งระบบ

กลยุทธ์ย่อยที่ ๔.๒ เร่งพัฒนาและฟื้นฟูระบบชลประทานและการกระจายน้ำในพื้นที่เขตชลประทาน พร้อมทั้งพัฒนาและบริหารจัดการแหล่งน้ำนอกเขตชลประทาน รวมถึงแหล่งน้ำชุมชน ตลอดจนการจัดการ ตะกอน ที่เหมาะสม โดยความร่วมมือระหว่างองค์กรปกครองส่วนท้องถิ่นร่วมและหน่วยงานที่เกี่ยวข้อง เพื่อเพิ่มแหล่งเก็บกักน้ำให้สามารถใช้ได้อย่างมีประสิทธิภาพ

กลยุทธ์ย่อยที่ ๔.๓ ดำเนินการให้มีการจัดการตะกอนอย่างเหมาะสม ตั้งแต่การมีระบบดักตะกอน การ ลดการชะล้างพังทลายของตะกอนในลำน้ำด้วยการปลูกพืชคลุมดินหรือพืชป้องกันกีดเซาะตลิ่ง เพื่อ เพิ่มปริมาณและแหล่งเก็บกักน้ำให้สามารถใช้ได้อย่างมีประสิทธิภาพ

กลยุทธ์ย่อยที่ ๔.๔ บริหารจัดการและวางแผนการใช้น้ำอย่างเป็นระบบและสมดุล ตลอดจนพัฒนา และ ถ่ายทอดองค์ความรู้เกี่ยวกับการใช้น้ำที่มีประสิทธิภาพ อาทิ การใช้น้ำซ้ำ

#### **กลยุทธ์ที่ ๕ การส่งเสริมให้เอกชนลงทุนพัฒนาตลาดกลางและตลาดออนไลน์สินค้าเกษตร รวมถึงสินค้า กลุ่ม ปศุสัตว์และประมง**

กลยุทธ์ย่อยที่ ๕.๑ พัฒนาปัจจัยสนับสนุนที่เอื้อและจูงใจให้เอกชนลงทุนและพัฒนาตลาดกลาง ภูมิภาค/ตลาดในชุมชน ๓๓

กลยุทธ์ย่อยที่ ๕.๒ ผลักดันให้มีการจัดเก็บข้อมูลราคาสินค้าเกษตรเปรียบเทียบระหว่างตลาดภูมิภาค และตลาดส่วนกลางอย่างต่อเนื่อง

กลยุทธ์ย่อยที่ ๕.๓ พัฒนาความรู้และทักษะให้เกษตรกรสามารถซื้อขายผลผลิตผ่านตลาดออนไลน์ สินค้าเกษตร เช่น พืช ประมง และปศุสัตว์ เป็นต้น

## **กลยุทธ์ที่ ๖ การสนับสนุนระบบประกันภัยและรับรองคุณภาพมาตรฐานสินค้าเกษตรและสินค้าเกษตร แปรรูปที่เกษตรกรเข้าถึงได้**

กลยุทธ์ย่อยที่ ๖.๑ เพิ่มประสิทธิภาพของระบบประกันภัยสินค้าเกษตรให้มีความหลากหลายและเหมาะสมกับรูปแบบการผลิตสินค้าเกษตร

กลยุทธ์ย่อยที่ ๖.๒ ดำเนินการให้มีการปรับลดต้นทุนการทำธุรกรรมของเกษตรกรที่เกี่ยวข้องกับการขอรับรองมาตรฐานต่างๆตลอดทั้งห่วงโซ่อุปทาน เพื่อเพิ่มโอกาสการเข้าถึงและจูงใจให้เกษตรกรมีการผลิตสินค้าที่มีคุณภาพได้มาตรฐานมากยิ่งขึ้น

กลยุทธ์ย่อยที่ ๖.๓ สนับสนุนบทบาทของเอกชนในการเชื่อมโยงผลผลิตของเกษตรกรที่ได้มาตรฐาน เพื่อเข้าสู่ห่วงโซ่อุปทานสินค้าเกษตรสร้างมูลค่า

กลยุทธ์ย่อยที่ ๖.๔ เจรจาหรือทำข้อตกลงให้มาตรฐานสินค้าเกษตรและผลิตภัณฑ์ของไทยเป็นที่ยอมรับในต่างประเทศ

กลยุทธ์ย่อยที่ ๖.๕ เร่งพัฒนาโครงสร้างพื้นฐานทางคุณภาพของประเทศ รวมถึงกระบวนการทดสอบคุณภาพที่จำเป็นสำหรับการพัฒนาสินค้าเกษตรและเกษตรแปรรูปมูลค่าสูง

## **กลยุทธ์ที่ ๗ การพัฒนาประสิทธิภาพการบริหารจัดการฟาร์มและกิจกรรมหลังการเก็บเกี่ยวเพื่อลดต้นทุนและเพิ่มมูลค่าผลผลิตของเกษตรกร**

กลยุทธ์ย่อยที่ ๗.๑ สนับสนุนบทบาทสถาบันเกษตรกร (สหกรณ์/กลุ่มเกษตรกร/วิสาหกิจชุมชน) ในฐานะหน่วยธุรกิจของเกษตรกร ให้ทำหน้าที่สนับสนุนการเพิ่มประสิทธิภาพการบริหารจัดการฟาร์ม กิจกรรมหลังการเก็บเกี่ยว และกระบวนการนำส่งผลผลิตจนถึงลูกค้าปลายทาง เพื่อลดต้นทุนและเพิ่มมูลค่าให้กับผลผลิตของเกษตรกร

กลยุทธ์ย่อยที่ ๗.๒ พัฒนาโครงสร้างพื้นฐานและสิ่งอำนวยความสะดวกในการรวบรวมและขนส่ง สินค้าเกษตร เพื่อเชื่อมโยงผลผลิตตลอดห่วงโซ่อุปทานสินค้าเกษตร

กลยุทธ์ย่อยที่ ๗.๓ พัฒนาให้มีการจัดเก็บข้อมูลความสูญเสียในกระบวนการผลิตของภาคเกษตรเพื่อใช้เป็นฐานสำหรับการวัดในอนาคต

## **กลยุทธ์ที่ ๘ การส่งเสริมให้เกษตรกรมีที่ดินทำกินและรักษาพื้นที่เกษตรกรรมที่เหมาะสมไว้เป็นฐานการผลิต การเกษตร**

กลยุทธ์ย่อยที่ ๘.๑ สนับสนุนและส่งเสริมการจัดสรรที่ดินทำกินให้กับเกษตรกรอย่างเป็นระบบผ่านกลไกที่มีอยู่ อาทิ การจัดที่ดินทำกินให้ชุมชนตามนโยบายรัฐบาล และการจัดสรรที่ดินของสำนักงานการปฏิรูปที่ดินเพื่อเกษตรกรรม

กลยุทธ์ย่อยที่ ๘.๒ คุ้มครองพื้นที่เกษตรกรรมที่มีศักยภาพและขยายโอกาสในการเข้าถึงพื้นที่ทำกินของเกษตรกรให้มากขึ้น รวมถึงการกำหนดเขตการใช้พื้นที่ทำการเกษตรที่เหมาะสม

## **กลยุทธ์ที่ ๙ การพัฒนาฐานข้อมูลและคลังข้อมูลที่เกี่ยวข้องกับการเกษตร รวมทั้งผลักดันให้มีการใช้ข้อมูลอย่างมีประสิทธิภาพ**

กลยุทธ์ย่อยที่ ๙.๑ พัฒนาระบบคลังข้อมูลด้านเกษตรให้เชื่อมโยงกัน และเป็นข้อมูลเปิดเพื่อเป็นฐานสำหรับนำไปใช้งานประยุกต์ต่อยอดในการเพิ่มประสิทธิภาพการผลิตภาคเกษตรและการสร้างมูลค่าเพิ่มต่อไป โดยเฉพาะอย่างยิ่งข้อมูลที่เกี่ยวข้องกับ ๑) ด้านทรัพยากรธรรมชาติ (อาทิ น้ำ ดิน ป่า ทะเล) ๒) ด้านการเกษตร เช่น ความเหมาะสมของพื้นที่ในการผลิตสินค้าเกษตรและทะเบียนเกษตรกร เป็นต้น ๓) ด้านการตลาดสินค้าเกษตรและผลิตภัณฑ์ อาทิ แนวโน้มราคาสินค้าเกษตร แหล่งรับซื้อ และ ๔) ด้านเทคโนโลยีและนวัตกรรม

กลยุทธ์ย่อยที่ ๙.๒ พัฒนาแพลตฟอร์มและแอปพลิเคชันสำหรับการเข้าถึงคลังข้อมูลต่างๆ เพื่อให้มีการใช้ข้อมูลที่เกี่ยวข้องกับภาคเกษตรในการจำแนกรูปแบบการผลิตและสมรรถนะของเกษตรกร เพื่อให้การจัดทำแนวทางการส่งเสริมและพัฒนาภาคเกษตร รวมถึงมาตรการต่างๆ มีความเหมาะสมกับสมรรถนะเกษตรกรและศักยภาพของพื้นที่ที่มีความแตกต่างกัน

## **กลยุทธ์ที่ ๑๐ การพัฒนาให้เกิดระบบการบริหารจัดการเพื่อความมั่นคงทางด้านอาหาร**

กลยุทธ์ย่อยที่ ๑๐.๑ ส่งเสริมให้ชุมชนสามารถเข้าถึงความมั่นคงทางอาหารทั้งด้านปริมาณและโภชนาการที่ครบถ้วน รวมถึงระบบสำรองอาหาร ให้มีรูปแบบที่หลากหลาย ปลอดภัย เพียงพอ และสนับสนุนให้เกิดพื้นที่ต้นแบบด้านการสำรองอาหารของชุมชน

กลยุทธ์ย่อยที่ ๑๐.๒ เตรียมการบริหารจัดการการกระจายสินค้าเกษตรและอาหารในภาวะวิกฤต

## **กลยุทธ์ที่ ๑๑ การยกระดับขีดความสามารถของเกษตรกรและสถาบันเกษตรกร**

กลยุทธ์ย่อยที่ ๑๑.๑ พัฒนาต่อยอดองค์ความรู้และทักษะในการบริหารจัดการฟาร์ม ความปลอดภัยและอาชีวอนามัยของเกษตรกร และการดำเนินธุรกิจการเกษตรในยุคดิจิทัล เพื่อยกระดับขีดความสามารถเกษตรกรไปสู่การเป็นเกษตรกรอัจฉริยะที่มีศักยภาพสูงในการพัฒนากระบวนการผลิตและสร้างมูลค่าเพิ่มของสินค้าเกษตรให้เหมาะสมกับสภาพพื้นที่และความต้องการของตลาดได้อย่างต่อเนื่องและยั่งยืน

กลยุทธ์ย่อยที่ ๑๑.๒ ยกระดับความเข้มแข็งและความสามารถในการดำเนินธุรกิจเพิ่มมูลค่าของสหกรณ์การเกษตร กลุ่มเกษตรกร และวิสาหกิจชุมชน รวมทั้งสนับสนุนบทบาทภาคเอกชนและสถาบันการศึกษา ทั้งระดับอาชีวศึกษา และอุดมศึกษาในพื้นที่ ในการเป็นผู้ให้บริการ ผู้ถ่ายทอดเทคโนโลยี และที่ปรึกษาทางธุรกิจ เพื่อเชื่อมโยงข้อมูล องค์ความรู้ และเทคโนโลยีกับการปรับเปลี่ยนและต่อยอดธุรกิจการเกษตรได้อย่างมีประสิทธิภาพ

กลยุทธ์ย่อยที่ ๑๑.๓ ปรับปรุงกฎหมายและระเบียบเกี่ยวกับการพัฒนาสหกรณ์ให้สอดคล้องกับการเปลี่ยนแปลงและเอื้อต่อการสร้างความเข้มแข็งของสหกรณ์ อาทิ ปรับปรุงระบบการจัดทำบัญชี และการตรวจสอบทางการเงินให้เป็นไปด้วยความรวดเร็ว โปร่งใสและเป็นอิสระ เพื่อการป้องกันและแก้ไขปัญหาได้ทันสถานการณ์ และสร้างความเชื่อมั่นของสมาชิกและประชาชนต่อระบบสหกรณ์

**กลยุทธ์ที่ ๑๒ การพัฒนาโลกเพื่อเชื่อมโยงภาคีต่าง ๆ ทั้งภาคเอกชน ส่วนราชการ กลุ่มเกษตรกร และ นักวิชาการในพื้นที่ในการเป็นหุ้นส่วนทางเศรษฐกิจในการพัฒนาภาคเกษตรตลอดห่วงโซ่อุปทาน**

กลยุทธ์ย่อยที่ ๑๒.๑ สนับสนุนบทบาทองค์กรหรือสภาเกษตรกรในโลกความร่วมมือภาครัฐ ภาคเอกชน และภาควิชาการในแต่ละจังหวัด เพื่อเชื่อมโยงการผลิตของเกษตรกรและการดำเนินธุรกิจการเกษตร ของสถาบันเกษตรกรในพื้นที่ให้สอดคล้องกับศักยภาพของพื้นที่ความต้องการของภาคเอกชนในระดับจังหวัด การดำเนินภารกิจของส่วนราชการระดับจังหวัด และความเชี่ยวชาญของสถาบันการศึกษาในพื้นที่ เพื่อสร้าง ความเป็นหุ้นส่วนทางเศรษฐกิจบนพื้นฐานของการแบ่งปันข้อมูล องค์กรความรู้ ทักษะ และผลประโยชน์อย่างเท่า เทียมและเหมาะสมกับบทบาท หน้าที่ และความรับผิดชอบ

กลยุทธ์ย่อยที่ ๑๒.๒ ส่งเสริมบทบาทภาคเอกชนในการเป็นหุ้นส่วนเศรษฐกิจกับสถาบันเกษตรกร และ เกษตรกรในรูปแบบธุรกิจต่างๆ เพื่อให้เกิดความร่วมมือในการยกระดับประสิทธิภาพกระบวนการผลิตให้ มีความ สอดคล้องกับศักยภาพพื้นที่และความต้องการของตลาด โดยมีการแบ่งปันผลประโยชน์ร่วมกัน อย่างเหมาะสม และเป็นธรรม

## หมายเหตุที่ ๒ ไทยเป็นจุดหมายของการท่องเที่ยวที่เน้นคุณภาพและความยั่งยืน

### ๑. สถานการณ์การพัฒนาที่ผ่านมา

อุตสาหกรรมท่องเที่ยวมีบทบาทสำคัญในระบบเศรษฐกิจไทย และยังเป็นแหล่งสร้างรายได้สำคัญให้แก่เศรษฐกิจของประเทศทั้งทางตรงและทางอ้อม สามารถสร้างรายได้ให้กับประเทศไทย ๒.๙๙ ล้านล้านบาท คิดเป็นร้อยละ ๑๘ ของผลิตภัณฑ์มวลรวมในประเทศ และก่อให้เกิดการจ้างงาน ๘.๓ ล้านตำแหน่ง ในปี ๒๕๖๒ อีกทั้งยังมีการเติบโตทางเศรษฐกิจอย่างต่อเนื่อง โดยระหว่างปี ๒๕๕๘ - ๒๕๖๒ รายได้จากการท่องเที่ยวของไทย ขยายตัวเฉลี่ยร้อยละ ๒.๓ ต่อปี อย่างไรก็ตาม การขยายตัวของรายได้จากการท่องเที่ยวดังกล่าว เป็นผลมาจากการเพิ่มขึ้นของจำนวนนักท่องเที่ยวเป็นหลัก กล่าวคือ จำนวนนักท่องเที่ยวเพิ่มขึ้นเฉลี่ยถึงร้อยละ ๕.๖ ต่อปี ในขณะที่การใช้จ่ายต่อคนต่อวันของนักท่องเที่ยวขยายตัวในอัตราที่ลดลง และระยะเวลาท่องเที่ยวต่อทริปลดลง ซึ่งทำให้การท่องเที่ยวของไทยในระยะหลังต้องเผชิญกับความท้าทายด้านความยั่งยืน จากการเติบโตในเชิงปริมาณมากกว่าคุณภาพ นอกจากนี้ หากพิจารณาในมิติของการกระจายรายได้ พบว่า รายได้จากการท่องเที่ยว ร้อยละ ๙๐ ยังกระจุกอยู่ในเมืองท่องเที่ยวหลักไม่สามารถกระจายไปสู่เมืองท่องเที่ยวรองได้อย่างมีประสิทธิภาพ โดยเฉพาะรายได้จากนักท่องเที่ยวต่างชาติที่อยู่ในเมืองหลักถึงประมาณร้อยละ ๙๘ ของรายได้จากนักท่องเที่ยวต่างชาติทั้งหมด

ทั้งนี้ สถานการณ์การแพร่ระบาดของโควิด-๑๙ ตั้งแต่ปี ๒๕๖๓ ทำให้ประเทศไทยต้องเผชิญกับการหดตัวอย่างรุนแรงของเศรษฐกิจการท่องเที่ยว โดยรายได้จากการท่องเที่ยวลดลงถึงร้อยละ ๗๑ จากปี ๒๕๖๒ เหลือเพียง ๐.๗๙ ล้านล้านบาท ในปี ๒๕๖๓ และแม้ว่าจะมีมาตรการกระตุ้นการเดินทางท่องเที่ยวของภาครัฐที่ผ่านมา อาทิ โครงการเราเที่ยวด้วยกัน โครงการกำลังใจ แต่ยังไม่เพียงพอต่อการฟื้นตัวของภาคการท่องเที่ยว เนื่องจากที่ผ่านมา โครงสร้างเศรษฐกิจการท่องเที่ยวของไทยพึ่งพานักท่องเที่ยวต่างชาติถึงร้อยละ ๖๓.๙ อีกทั้ง การหดตัวดังกล่าว ยังส่งผลให้ธุรกิจที่เกี่ยวข้องกับการท่องเที่ยวได้รับผลกระทบอย่างหนัก โดยเฉพาะจากปัญหาจำนวนนักท่องเที่ยว ที่ลดลงและการขาดสภาพคล่อง ภาครัฐจึงได้มีมาตรการเสริมสภาพคล่องเร่งด่วน อาทิ มาตรการสินเชื่อดอกเบี้ยต่ำ การพักชำระหนี้ แต่ธุรกิจที่เกี่ยวข้องกับการท่องเที่ยวส่วนใหญ่อยู่นอกระบบ ทำให้ไม่สามารถเข้าถึงมาตรการฟื้นฟูและเยียวยาของภาครัฐได้อย่างเพียงพอ ทั้งนี้ แนวโน้มของการแพร่ระบาด ยังคงรุนแรงและยืดเยื้อ จากการแพร่กระจายของโควิด-๑๙ สายพันธุ์ใหม่ๆทั่วโลก ทำให้ภาคีทัศน์ของเศรษฐกิจการท่องเที่ยวของไทยในระยะต่อไปจะยังคงมีความไม่แน่นอน

ศักยภาพของการท่องเที่ยวไทยยังมีข้อได้เปรียบจากประเทศคู่แข่ง ด้วยทำเลที่ตั้งที่เป็นจุดศูนย์กลางของภูมิภาค ความหลากหลายของทรัพยากรธรรมชาติ ศิลปวัฒนธรรม และความมีอัธยาศัยไมตรีของคนไทย โดยในปี ๒๕๖๔ สภาเศรษฐกิจโลกได้จัดอันดับดัชนีการพัฒนาการเดินทางและการท่องเที่ยว ประจำปี ๒๕๖๔ เพื่อการฟื้นฟูอนาคตอย่างยืดหยุ่นและยั่งยืน ซึ่งประเทศไทยอยู่ในอันดับที่ ๓๖ จาก ๑๑๗ ประเทศ และอยู่ใน อันดับที่ ๓๕ จาก ๑๑๗ ประเทศ ในปี ๒๕๖๒ โดยในปี ๒๕๖๔ พบว่า ประเทศไทยมีจุดแข็งสำคัญ ได้แก่ ด้านโครงสร้างพื้นฐานด้านการขนส่งทางอากาศ อยู่ในอันดับที่ ๑๓ ด้านทรัพยากรธรรมชาติอยู่ในอันดับที่ ๑๔ และด้านทรัพยากรที่ไม่ใช่เพื่อการพักผ่อน อยู่ในอันดับที่ ๑๖ โดยยังมีประเด็นท้าทายที่ต้องให้ความสำคัญ คือ ด้านความ



ยั่งยืนของสิ่งแวดล้อม อยู่ในอันดับที่ ๙๗ ด้านความมั่นคงและความปลอดภัย อยู่ในอันดับที่ ๙๒ และด้านการให้ความสำคัญกับการเดินทางและท่องเที่ยว อยู่ในอันดับที่ ๘๘ ซึ่งจุดอ่อนดังกล่าวแล้วแต่เป็น ๓๗ ประเด็นสำคัญสำหรับการท่องเที่ยวในระยะต่อไปที่ถูกขับเคลื่อนโดยมีแนวโน้มสำคัญ คือ ความกังวลด้านสุขภาพ และสุขอนามัย การเติบโตของสังคมผู้สูงอายุ ความก้าวหน้าทางเทคโนโลยีเพื่อการท่องเที่ยว และความตระหนัก ในด้านสิ่งแวดล้อมและความยั่งยืน

การพัฒนาอุตสาหกรรมการท่องเที่ยวอย่างยั่งยืนจะต้องคำนึงปัจจัยเสี่ยงทั้งภายในและภายนอก ทั้งนี้สถานการณ์และแนวโน้มการท่องเที่ยว และปัญหาที่ผ่านมา พบว่า ประเทศไทยมีความท้าทายต่อการบรรลุเป้าหมายในหลายประเด็น สรุปได้ดังนี้(๑) การสร้างมูลค่าเพิ่มให้กับการท่องเที่ยว เพื่อดึงดูดให้เกิดการใช้จ่าย ใช้สอยของนักท่องเที่ยวมากขึ้น และส่งเสริมการท่องเที่ยวที่เน้นคุณภาพมากกว่าปริมาณ (๒) การเพิ่มขีดความสามารถในการแข่งขันของการท่องเที่ยวไทย โดยเฉพาะในเมืองท่องเที่ยวรอง และผู้ประกอบการรายย่อย เพื่อดึงดูดการท่องเที่ยวภายในประเทศ และก่อให้เกิดการกระจายรายได้จากการท่องเที่ยวอย่างมีประสิทธิภาพ (๓) การบริหารจัดการการท่องเที่ยวอย่างยั่งยืน ทั้งในมิติของมาตรฐานความสะอาดและปลอดภัย สังคมทรัพยากรธรรมชาติ และสิ่งแวดล้อม (๔) การพัฒนาปัจจัยเอื้อให้เกิดการพัฒนาการท่องเที่ยวอย่างยั่งยืน โดยเฉพาะ การพัฒนากำลังคนและธุรกิจให้พร้อมรับกับการเปลี่ยนแปลง การปรับปรุงระเบียบและกฎหมายที่ล้าสมัย และเป็นอุปสรรค การใช้เทคโนโลยีและข้อมูลในการพัฒนาและส่งเสริมการท่องเที่ยวอย่างมีประสิทธิภาพ

## ๒. เป้าหมายการพัฒนา

### ๒.๑ ความเชื่อมโยงของหมุดหมายกับเป้าหมายหลักของแผนพัฒนาฯ ฉบับที่ ๑๓ และยุทธศาสตร์ชาติ

หมุดหมายที่ ๒ ไทยเป็นจุดหมายของการท่องเที่ยวที่เน้นคุณภาพและความยั่งยืน เชื่อมโยงกับ ยุทธศาสตร์ชาติ ด้านการสร้างขีดความสามารถในการแข่งขัน ที่มุ่งเน้นการสร้างหลากหลายด้านการท่องเที่ยว รักษาการเป็นจุดหมายปลายทางที่สำคัญของการท่องเที่ยวระดับโลกที่ดึงดูดนักท่องเที่ยวทุกระดับ และเพิ่มสัดส่วน ของนักท่องเที่ยวที่มีคุณภาพสูง อีกทั้งยังเชื่อมโยงกับเป้าหมายหลักของแผนพัฒนาฯ ฉบับที่ ๑๓ ใน ๔ เป้าหมาย ได้แก่ เป้าหมายที่ ๑) การปรับโครงสร้างภาคการผลิตและบริการสู่เศรษฐกิจฐานนวัตกรรม โดยยกระดับให้ ภาคการท่องเที่ยวมีขีดความสามารถในการแข่งขันที่สูงขึ้น และส่งเสริมให้ผู้ประกอบการรายย่อยและชุมชน สามารถเชื่อมโยงกับห่วงโซ่มูลค่าได้ เป้าหมายที่ ๒) การพัฒนาคนสำหรับโลกยุคใหม่ เป้าหมายที่ ๓) การมุ่งสู่ สังคมแห่งโอกาสและความเป็นธรรม และ เป้าหมายที่ ๔) การเปลี่ยนผ่านการผลิตและบริการไปสู่ความยั่งยืน โดยให้ความสำคัญกับการบริหารจัดการทรัพยากรอย่างมีประสิทธิภาพและยั่งยืน

### ๒.๒ เป้าหมาย ตัวชี้วัด และค่าเป้าหมายของการพัฒนาระดับหมุดหมาย

**เป้าหมายที่ ๑** การเปลี่ยนการท่องเที่ยวไทยเป็นการท่องเที่ยวคุณภาพสูงที่เชื่อมโยงกับอุตสาหกรรมและบริการที่มีศักยภาพอื่น

**ตัวชี้วัดที่ ๑.๑** นักท่องเที่ยวชาวไทยและชาวต่างชาติมีค่าใช้จ่ายต่อวันเพิ่มขึ้นเฉลี่ยร้อยละ ๑๐ ต่อปี

- ตัวชี้วัดที่ ๑.๒ อันดับดัชนีการพัฒนากาการเดินทางและการท่องเที่ยวดีขึ้น โดยมีอันดับรวมไม่เกินอันดับที่ ๒๕ ด้านความปลอดภัยและการรักษาความปลอดภัยไม่เกินอันดับที่ ๕๐ ด้านความยั่งยืน ด้านสิ่งแวดล้อมไม่เกินอันดับที่ ๕๐ ด้านสุขภาพและสุขอนามัยไม่เกินอันดับที่ ๕๐ และด้านทรัพยากรทางวัฒนธรรมและการท่องเที่ยวเชิงธุรกิจ ไม่เกินอันดับที่ ๒๕
- ตัวชี้วัดที่ ๑.๓ ระดับความพึงพอใจของนักท่องเที่ยวเพิ่มขึ้น ๐.๐๕ คะแนนต่อปี
- ตัวชี้วัดที่ ๑.๔ จำนวนนักท่องเที่ยวกลุ่มเดินทางซ้ำ เพิ่มขึ้นเฉลี่ยร้อยละ ๑๕ ต่อปี
- เป้าหมายที่ ๒** การปรับโครงสร้างการท่องเที่ยวให้พึ่งพานักท่องเที่ยวในประเทศและมีการกระจายโอกาสทางเศรษฐกิจมากขึ้น
- ตัวชี้วัดที่ ๒.๑ รายได้จากการท่องเที่ยวเมืองรองเฉลี่ยทุกเมืองเพิ่มขึ้นร้อยละ ๑๐ ต่อปี (ค่าเฉลี่ยถ่วงน้ำหนักของเมืองรองทั้งหมด)
- ตัวชี้วัดที่ ๒.๒ รายได้จากนักท่องเที่ยวชาวไทย เพิ่มขึ้นร้อยละ ๑๐ ต่อปี
- ตัวชี้วัดที่ ๒.๓ มีชุมชนที่เป็นวิสาหกิจเพื่อสังคม เพิ่มขึ้นเฉลี่ยปีละ ๕๐ ชุมชน เป้าหมายที่ ๓ การท่องเที่ยวไทยต้องมีการบริหารจัดการอย่างยั่งยืนในทุกมิติ
- ตัวชี้วัดที่ ๓.๑ ผู้ประกอบการและแหล่งท่องเที่ยวได้รับมาตรฐานการท่องเที่ยวไทยเพิ่มขึ้นร้อยละ ๑๐ ต่อปี
- ตัวชี้วัดที่ ๓.๒ ชุมชนท่องเที่ยวได้รับมาตรฐานการท่องเที่ยวโดยชุมชน เพิ่มขึ้นไม่น้อยกว่าปีละ ๕๐ ชุมชน

### ๓. แผนที่กลยุทธ์

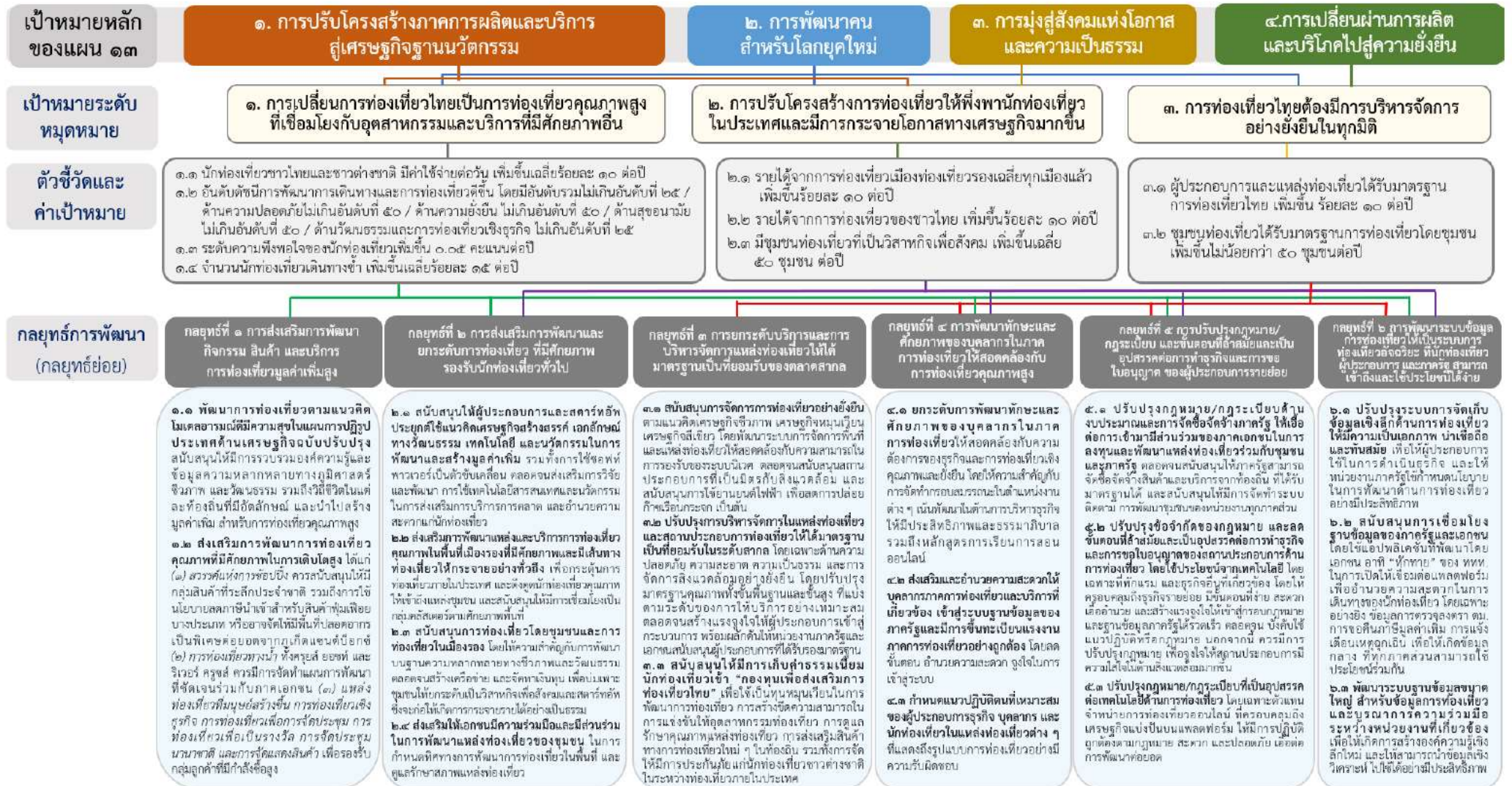

#### ๔. กลยุทธ์การพัฒนา

##### กลยุทธ์ที่ ๑ การส่งเสริมการพัฒนากิจกรรม สินค้า และบริการ การท่องเที่ยวมูลค่าเพิ่มสูง

กลยุทธ์ย่อยที่ ๑.๑ พัฒนาการท่องเที่ยวตามแนวคิดโมเดลอารมณดีมีความสุข ในแผนการปฏิรูป ประเทศ ด้านเศรษฐกิจ ฉบับปรับปรุง สนับสนุนให้มีการรวบรวมองค์ความรู้และข้อมูลความหลากหลาย ทาง ภูมิศาสตร์ ชีวภาพ และวัฒนธรรม รวมถึงวิถีการดำเนินชีวิตในแต่ละท้องถิ่น ที่มีอัตลักษณ์ และนำไปสร้าง มูลค่าเพิ่มเป็นสินค้าและบริการสำหรับการท่องเที่ยวคุณภาพสูง ซึ่งจะก่อให้เกิดประโยชน์ในเชิงพาณิชย์และเพิ่มขีดความสามารถของผู้ประกอบการ และยังสามารถสร้างประสบการณ์และคุณภาพชีวิตที่ดีให้กับนักท่องเที่ยว และประชาชนในแหล่งท่องเที่ยว

กลยุทธ์ย่อยที่ ๑.๒ ส่งเสริมการพัฒนาการท่องเที่ยวคุณภาพที่มีศักยภาพในการเติบโตสูง ได้แก่ ๑) ส่งเสริมสวรรค์แห่งการช้อปปิ้ง โดยสนับสนุนให้มีกลุ่มสินค้าที่ระลึกประจำชาติ รวมถึงการใช้นโยบายลดภาษี นำเข้าสำหรับสินค้าฟุ่มเฟือยบางประเภทจัดให้มีพื้นที่ปลอดอากรเป็นพิเศษต่อยอดจากภูเก็ตแซนด์บ็อกซ์ เพื่อกระตุ้นให้เกิดการจับจ่ายใช้สอย และก่อให้เกิดการกระจายรายได้ไปสู่ผู้ประกอบการรายย่อย ๒) การท่องเที่ยวทางน้ำ ทั้งการล่องเรือในมหาสมุทร เรือสำราญ และการล่องเรือในแม่น้ำ โดยให้มีการจัดทำ แผนพัฒนาที่ชัดเจน ร่วมกับภาคเอกชน เช่น การกำหนดที่ตั้งท่าเทียบเรือสำราญ ทั้งแบบท่าเรือหลัก และท่าเรือ แวะพัก ในฝั่งอ่าวไทย และอันดามัน จากพื้นที่ที่มีศักยภาพ อาทิ พัทยา ภูเก็ต รวมถึงการสร้างแหล่งท่องเที่ยว เชื่อมโยงกับท่าเรือ นั้น ซึ่งจะช่วยกระตุ้นการลงทุนของภาคเอกชนและกระจายรายได้ได้มาก ๓) ส่งเสริมแหล่งท่องเที่ยวที่มนุษย์สร้างขึ้น การท่องเที่ยวเชิงธุรกิจ การท่องเที่ยวเพื่อการจัดประชุมการท่องเที่ยวเพื่อเป็นรางวัล การจัดประชุมนานาชาติ และการจัดแสดงสินค้า เพื่อเพิ่มการลงทุนทั้งจากภายในและนอกประเทศ และก่อให้เกิดการเดินทางของกลุ่มนักท่องเที่ยว ตลอดจนการท่องเที่ยวอื่นๆเพื่อรองรับกลุ่มลูกค้าที่มีกำลังซื้อสูง เช่น กลุ่มผู้สูงอายุ กลุ่มผู้เกษียณอายุ กลุ่มพำนักระยะยาว และกลุ่มบุคคลที่เกี่ยวไปทำงานไปโดยใช้ประโยชน์จากเทคโนโลยีดิจิทัล เป็นต้น

##### กลยุทธ์ที่ ๒ การส่งเสริมการพัฒนาและยกระดับการท่องเที่ยวที่มีศักยภาพรองรับนักท่องเที่ยวทั่วไป

กลยุทธ์ย่อยที่ ๒.๑ สนับสนุนให้ผู้ประกอบการ และสตาร์ทอัพ ประยุกต์ใช้แนวคิดเศรษฐกิจ สร้างสรรค์เอกลักษณ์ทางวัฒนธรรม เทคโนโลยี และนวัตกรรมในการพัฒนา และสร้างมูลค่าเพิ่มให้กับการท่องเที่ยว รวมทั้งการใช้ซอฟต์แวร์เป็นตัวขับเคลื่อน ตลอดจนส่งเสริมการวิจัย พัฒนา การใช้เทคโนโลยี สารสนเทศและนวัตกรรมในการส่งเสริมการบริการการตลาด และอำนวยความสะดวกแก่นักท่องเที่ยว

กลยุทธ์ย่อยที่ ๒.๒ ส่งเสริมการพัฒนาแหล่งท่องเที่ยวและบริการการท่องเที่ยวคุณภาพในพื้นที่เมือง รองที่มีศักยภาพและกระจายเส้นทางท่องเที่ยวให้หลากหลายอย่างทั่วถึง เพื่อกระตุ้นการเดินทางท่องเที่ยวภายในประเทศ และดึงดูดนักท่องเที่ยวคุณภาพจากทั่วโลกให้เข้าถึงแหล่งท่องเที่ยวชุมชน และสนับสนุนให้มีการเชื่อมโยงเป็นกลุ่มคลัสเตอร์ท่องเที่ยวตามศักยภาพของพื้นที่

กลยุทธ์ย่อยที่ ๒.๓ สนับสนุนการท่องเที่ยวโดยชุมชนและการท่องเที่ยวในเมืองรอง โดยให้ ความสำคัญกับการพัฒนาบนฐานความหลากหลายทางชีวภาพและวัฒนธรรม ส่งเสริมแนวคิดการสร้างรายได้จากการอนุรักษ์

ทรัพยากรธรรมชาติและวัฒนธรรม สร้างองค์ความรู้ด้านการท่องเที่ยวเชิงนิเวศ การพัฒนาระบบและการจัดการสิ่งแวดล้อมในแหล่งท่องเที่ยว เพื่อเป็นการสร้างฐานให้ชุมชนมีความรักในท้องถิ่นและรักษา วัฒนธรรมของตนเอง ตลอดจนสร้างเครือข่าย และจัดหาเงินทุน เพื่อปมเพาะชุมชนให้ยกระดับเป็นวิสาหกิจ เพื่อสังคมและสตาร์ทอัพ ซึ่งจะก่อให้เกิดการกระจายรายได้อย่างเป็นธรรม

กลยุทธ์ย่อยที่ ๒.๔ ส่งเสริมให้เอกชนมีความร่วมมือและมีส่วนร่วมในการพัฒนาแหล่งท่องเที่ยวของชุมชน ในการกำหนดทิศทางการพัฒนาการท่องเที่ยวในพื้นที่ ดูแลความปลอดภัย และรักษาสภาพแหล่งท่องเที่ยวให้สมบูรณ์

### กลยุทธ์ที่ ๓ การยกระดับบริการและการบริหารจัดการการท่องเที่ยวให้ได้มาตรฐานเป็นที่ยอมรับของตลาดสากล

กลยุทธ์ย่อยที่ ๓.๑ สนับสนุนการจัดการการท่องเที่ยวอย่างยั่งยืน ตามแนวคิดเศรษฐกิจชีวภาพ เศรษฐกิจหมุนเวียน เศรษฐกิจสีเขียว โดยพัฒนาระบบการจัดการพื้นที่ท่องเที่ยวให้สอดคล้องกับความสามารถ ในการรองรับของระบบนิเวศ ตลอดจนสนับสนุนสถานประกอบการที่เป็นมิตรกับสิ่งแวดล้อม และสนับสนุนการใช้ ยานยนต์ไฟฟ้า หรือมาตรการอื่น ๆ เพื่อลดการปล่อยก๊าซเรือนกระจกในภาคการท่องเที่ยว เป็นต้น

กลยุทธ์ย่อยที่ ๓.๒ ปรับปรุงการบริหารจัดการในแหล่งท่องเที่ยวและสถานประกอบการท่องเที่ยวให้ได้มาตรฐาน เป็นที่ยอมรับในระดับสากล โดยเฉพาะด้านความปลอดภัย ความสะอาด ความเป็นธรรม และการจัดการสิ่งแวดล้อมอย่างยั่งยืน อาทิมาตรฐานความปลอดภัยด้านสุขอนามัยตามวิธีการท่องเที่ยวแนวใหม่ เพื่อมุ่งสู่การท่องเที่ยวคุณภาพสูง รวมทั้งมาตรฐานการท่องเที่ยวสีเขียว โดยต้องมีการปรับปรุงมาตรฐานคุณภาพ ทั้งขั้นพื้นฐานและขั้นสูงของสถานประกอบการและธุรกิจรายย่อยด้านการท่องเที่ยว ที่แบ่งตามระดับของการให้บริการอย่างเหมาะสม ตลอดจนสร้างแรงจูงใจให้ผู้ประกอบการเข้าสู่กระบวนการ พร้อมผลักดันให้ หน่วยงานภาครัฐและเอกชนสนับสนุนผู้ประกอบการที่ได้รับรองมาตรฐาน

กลยุทธ์ย่อยที่ ๓.๓ สนับสนุนให้มีการเก็บค่าธรรมเนียมนักท่องเที่ยวเข้า “กองทุนเพื่อส่งเสริมการท่องเที่ยวไทย” เพื่อใช้เป็นทุนหมุนเวียนในการพัฒนาการท่องเที่ยว การสร้างขีดความสามารถในการแข่งขันให้อุตสาหกรรมท่องเที่ยว การพัฒนาทักษะด้านการบริหาร การตลาด หรือการอนุรักษ์ทรัพยากรท่องเที่ยวในชุมชน การดูแลรักษาคุณภาพแหล่งท่องเที่ยว การส่งเสริมสินค้าทางการท่องเที่ยวใหม่ๆในท้องถิ่น รวมทั้งการจัดให้มีการประกันภัยแก่นักท่องเที่ยวชาวต่างชาติในระหว่างท่องเที่ยวภายในประเทศ

### กลยุทธ์ที่ ๔ การสนับสนุนการพัฒนาทักษะและศักยภาพของบุคลากรในภาคการท่องเที่ยวให้สอดคล้องกับการท่องเที่ยว คุณภาพสูงที่นำไปสู่การสร้างคุณภาพและความยั่งยืน เช่น การให้บริการด้วยใจ ความเข้าใจและภูมิใจในวัฒนธรรมของท้องถิ่น ภาษา การสื่อสาร ดิจิทัล การเล่าเรื่องความปลอดภัย และการดูแลรักษาสิ่งแวดล้อม เป็นต้น

กลยุทธ์ย่อยที่ ๔.๑ ยกระดับการพัฒนาทักษะและศักยภาพของบุคลากรในภาคการท่องเที่ยวให้สอดคล้องกับความต้องการของธุรกิจและการท่องเที่ยวเชิงคุณภาพและยั่งยืน โดยให้ความสำคัญกับการจัดทำกรอบสมรรถนะในตำแหน่งงานต่างๆ พัฒนาผู้ประกอบการในด้านการบริหารธุรกิจให้มีประสิทธิภาพและ

ธรรมาภิบาล รวมถึงการพัฒนาหลักสูตรการเรียนการสอนออนไลน์ เพื่อยกระดับความรู้ทั้งในด้านการบริหารจัดการด้านการเงิน และการตลาดภาคการท่องเที่ยว รวมถึงการใช้เทคโนโลยีดิจิทัลและการใช้ข้อมูลให้เกิดประโยชน์

กลยุทธ์ย่อยที่ ๔.๒ ส่งเสริมและอำนวยความสะดวกให้บุคลากรภาคการท่องเที่ยวและบริการที่เกี่ยวข้องเข้าสู่ระบบฐานข้อมูลของภาครัฐ และมีการขึ้นทะเบียนแรงงานภาคการท่องเที่ยวอย่างถูกต้อง โดยลดขั้นตอนอำนวยความสะดวกและจูงใจในการเข้าสู่ระบบ

กลยุทธ์ย่อยที่ ๔.๓ กำหนดแนวปฏิบัติที่เหมาะสมของผู้ประกอบการธุรกิจ บุคลากรและนักท่องเที่ยวในแหล่งท่องเที่ยวต่างๆที่แสดงให้เห็นถึงรูปแบบการท่องเที่ยวอย่างมีความรับผิดชอบ

กลยุทธ์ที่ ๕ การปรับปรุงกฎหมาย/กฎระเบียบ และขั้นตอนที่ล่าสมัยและเป็นอุปสรรคต่อการทำธุรกิจ และการขอใบอนุญาตของผู้ประกอบการรายย่อย เพื่อสร้างแรงจูงใจให้เกิดการพัฒนาไปสู่การท่องเที่ยวที่มีคุณภาพและยั่งยืน

กลยุทธ์ย่อยที่ ๕.๑ ปรับปรุงกฎหมาย/กฎระเบียบด้านงบประมาณ และการจัดซื้อจัดจ้างภาครัฐให้เอื้อต่อการเข้ามามีส่วนร่วมของภาคเอกชนในการลงทุนและพัฒนาแหล่งท่องเที่ยวร่วมกับชุมชนและภาครัฐ ตลอดจนสนับสนุนให้ภาครัฐสามารถจัดซื้อจัดจ้างสินค้าและบริการจากท้องถิ่นที่ได้รับมาตรฐานด้านสิ่งแวดล้อมความปลอดภัย และสุขอนามัยได้ และสนับสนุนให้มีการจัดทำระบบติดตาม การดำเนินการพัฒนาชุมชนของหน่วยงานทุกภาคส่วน ทั้งภาครัฐ ภาคเอกชน สถาบันการศึกษา และภาคประชาสังคม เพื่อลดความซ้ำซ้อนก่อให้เกิดประสิทธิภาพและมีความต่อเนื่องในการพัฒนา

กลยุทธ์ย่อยที่ ๕.๒ ปรับปรุงข้อจำกัดของกฎหมาย ลดขั้นตอนที่ล่าสมัยและเป็นอุปสรรคต่อการทำธุรกิจและการขอใบอนุญาตของสถานประกอบการด้านการท่องเที่ยว โดยใช้ประโยชน์จากเทคโนโลยี โดยเฉพาะที่พักรวม และธุรกิจอื่นที่เกี่ยวข้อง โดยให้มีความครอบคลุมถึงธุรกิจรายย่อย มีขั้นตอนที่ง่าย สะดวกเอื้ออำนวยและสร้างแรงจูงใจให้ผู้ประกอบการรายย่อยเข้าสู่กรอบกฎหมายและฐานข้อมูลภาครัฐได้รวดเร็วมากขึ้น เพื่อให้ธุรกิจรายย่อยสามารถเชื่อมโยงกับการท่องเที่ยวที่มีคุณภาพได้ตลอดจนบังคับใช้แนวปฏิบัติ หรือกฎหมายที่เกี่ยวข้องอย่างเคร่งครัด มีประสิทธิภาพและเท่าเทียม นอกจากนี้ ควรมีการปรับปรุงกฎหมาย เพื่อจูงใจให้สถานประกอบการมีความใส่ใจและรับผิดชอบต่อด้านสิ่งแวดล้อมมากขึ้น

กลยุทธ์ย่อยที่ ๕.๓ ปรับปรุงกฎหมาย/กฎระเบียบที่เป็นอุปสรรคต่อเทคโนโลยีด้านการท่องเที่ยว โดยเฉพาะตัวแทนจำหน่ายการท่องเที่ยวออนไลน์ ที่ครอบคลุมถึงเศรษฐกิจแบ่งปันบนแพลตฟอร์มให้มีการปฏิบัติถูกต้องตามกฎหมาย สะดวก ปลอดภัยต่อทั้งนักท่องเที่ยวและชุมชนรอบข้าง และเอื้อต่อการพัฒนาต่อยอดในอนาคต

## กลยุทธ์ที่ ๖ การพัฒนาระบบข้อมูลการท่องเที่ยวให้เป็นระบบการท่องเที่ยวอัจฉริยะที่นักท่องเที่ยวผู้ประกอบการ และภาครัฐ สามารถเข้าถึงและใช้ประโยชน์ได้ง่าย

กลยุทธ์ย่อยที่ ๖.๑ ปรับปรุงระบบการจัดเก็บข้อมูลเชิงลึกด้านการท่องเที่ยว ให้มีความเป็นเอกภพ นำเชื่อถือและทันสมัย เพื่อให้ผู้ประกอบการใช้ในการดำเนินธุรกิจ และให้หน่วยงานภาครัฐใช้กำหนดนโยบายในการพัฒนาด้านการท่องเที่ยวอย่างมีประสิทธิภาพ

กลยุทธ์ย่อยที่ ๖.๒ สนับสนุนการเชื่อมโยงฐานข้อมูลของภาครัฐและเอกชน โดยใช้แอปพลิเคชันที่พัฒนาโดยเอกชน อาทิ “ทักทาย” ของการท่องเที่ยวแห่งประเทศไทย ในการเปิดให้เชื่อมต่อแพลตฟอร์มเพื่ออำนวยความสะดวกในการเดินทางของนักท่องเที่ยว โดยเฉพาะอย่างยิ่ง ข้อมูลการตรวจลงตราการตรวจคนเข้าเมือง การขอคืนภาษีมูลค่าเพิ่ม การแจ้งเตือนเหตุฉุกเฉิน เพื่อพัฒนาแอปพลิเคชันที่เป็นแพลตฟอร์มกลางด้านการท่องเที่ยวของประเทศไทย และทำให้เกิดข้อมูลกลางขนาดใหญ่ ที่ทุกภาคส่วนสามารถใช้ประโยชน์ร่วมกัน ในการศึกษาพฤติกรรมของนักท่องเที่ยว และผลักดันให้เกิดแพลตฟอร์มการท่องเที่ยวของประเทศ

กลยุทธ์ย่อยที่ ๖.๓ พัฒนาระบบฐานข้อมูลขนาดใหญ่ สำหรับข้อมูลการท่องเที่ยว และบูรณาการความร่วมมือระหว่างหน่วยงานที่เกี่ยวข้อง เช่น การท่องเที่ยวแห่งประเทศไทย สภาอุตสาหกรรมท่องเที่ยวแห่งประเทศไทย สภาหอการค้าแห่งประเทศไทย เป็นต้น เพื่อให้เกิดการสร้างองค์ความรู้เชิงลึกใหม่ร่วมกัน ของภาครัฐและผู้ประกอบการในสาขาธุรกิจต่าง ๆ ที่เกี่ยวข้องกับการท่องเที่ยว และให้สามารถนำข้อมูลเชิงวิเคราะห์ไปใช้ค้นหา ศึกษา ทำความเข้าใจ วางแผนและทำกิจกรรมการตลาดให้เข้าถึงกลุ่มลูกค้าที่มีศักยภาพได้อย่างมีประสิทธิภาพ

## หมายเหตุที่ ๓ ไทยเป็นฐานการผลิตยานยนต์ไฟฟ้าที่สำคัญของโลก

### ๑. สถานการณ์การพัฒนาที่ผ่านมา

ประเทศไทยเป็นฐานการผลิตยานยนต์ที่สำคัญของโลก โดยปี ๒๕๖๒ ประเทศไทยผลิตและส่งออกยานยนต์เป็นอันดับที่ ๑ ของอาเซียน และเป็นอันดับที่ ๑๑ ของโลก มีมูลค่าการส่งออกจำนวน ๑,๓๐๐,๕๖๑ ล้านบาท โดยประเทศที่มีกำลังการผลิตรถยนต์สูงสุด ๕ อันดับแรก ได้แก่ จีน สหรัฐอเมริกา ญี่ปุ่น เยอรมนี และอินเดีย ซึ่งตลาดส่งออกหลักของไทย ในกลุ่มรถยนต์นั่งส่วนบุคคล ได้แก่ ประเทศออสเตรเลีย เวียดนาม ฟิลิปปินส์ จีน เม็กซิโก ตามลำดับ ขณะที่ในกลุ่มรถปิกอัพ รถบัส และรถบรรทุก ได้แก่ ออสเตรเลีย ฟิลิปปินส์ นิวซีแลนด์ ซาอุดีอาระเบีย เวียดนาม ตามลำดับ นอกจากนี้ อุตสาหกรรมยานยนต์มีส่วนในการขับเคลื่อนเศรษฐกิจของประเทศไทย โดยมีความสามารถในการผลิตรถยนต์จำนวนมากถึง ๒ ล้านคันต่อปี มีผู้ประกอบการ จำนวน ๑๓,๙๒๐ ราย และมีการจ้างงานจำนวน ๓๔๕,๐๐๐ คน อย่างไรก็ตาม แนวโน้มความต้องการยานยนต์ ทั่วโลก กำลังเปลี่ยนทิศทางไปสู่ยานยนต์ไฟฟ้า ส่วนหนึ่งเป็นผลมาจากความก้าวหน้าของเทคโนโลยีแบตเตอรี่ ที่ทำให้อายุการใช้งานไฟฟ้ามีประสิทธิภาพที่เพิ่มขึ้นและราคาที่ลดลง รวมทั้งทิศทางการพัฒนาที่มุ่งไปสู่สังคมคาร์บอนต่ำ

รัฐบาลได้มีการส่งเสริมอุตสาหกรรมยานยนต์สมัยใหม่ โดยให้ความสำคัญกับการต่อยอดจากอุตสาหกรรมเดิม ไปสู่อุตสาหกรรมที่ใช้เทคโนโลยีและนวัตกรรมขั้นสูง พร้อมทั้งกำหนดมาตรการสนับสนุนการผลิตรถยนต์ ที่ขับเคลื่อนด้วยพลังงานไฟฟ้าในประเทศไทยที่สำคัญ อาทิ มาตรการกระตุ้นตลาดในประเทศและต่างประเทศ มาตรการส่งเสริมเพื่อสร้างอุปทานและปรับตัวไปสู่การผลิตยานยนต์ไฟฟ้า มาตรการเตรียมความพร้อมโครงสร้างพื้นฐานอย่างเป็นระบบ ส่งผลให้ปริมาณค่าขอรับการส่งเสริมการลงทุนผลิตรถยนต์ไฟฟ้าและชิ้นส่วนประกอบ แบตเตอรี่ในประเทศเพิ่มสูงขึ้น นอกจากนี้ ภาครัฐยังส่งเสริมการพัฒนาโครงสร้างพื้นฐาน โดยเฉพาะ สถานีชาร์จไฟฟ้า ให้ครอบคลุมพื้นที่ทั่วประเทศ จากข้อมูลของสมาคมยานยนต์ไฟฟ้า ณ วันที่ ๑๑ มิถุนายน ๒๕๖๔ พบว่า ไทยมีสถานีชาร์จไฟฟ้าจำนวน ๖๖๔ แห่ง มีจำนวนหัวจ่ายรวมทั้งสิ้น ๒,๒๒๔ หัวจ่าย แบ่งเป็นหัวจ่ายธรรมดา จำนวน ๑,๔๕๐ หัวจ่าย และหัวจ่ายชาร์จเร็วจำนวน ๗๗๔ หัวจ่าย ทั้งนี้ ตลาดภายในประเทศมีแนวโน้มขยายตัวอย่างต่อเนื่อง จากจำนวนยานยนต์ไฟฟ้าที่จดทะเบียนเพิ่มขึ้น

อย่างไรก็ดีปัญหามลพิษทางอากาศเป็นประเด็นปัญหาที่กำลังส่งผลกระทบต่อประชาชน โดยเฉพาะฝุ่นละอองขนาดเล็กไม่เกิน ๒.๕ ไมครอนที่คงเหลือจากกระบวนการเผาไหม้ของยานพาหนะ การเผาวัสดุการเกษตร ไฟป่า และการปล่อยของเสียภาคอุตสาหกรรม ซึ่งมีปริมาณเกินค่ามาตรฐานเป็นประจำทุกปี ส่งผลกระทบต่อประชาชนในวงกว้างมากขึ้น โดยเฉพาะในพื้นที่เขตอุตสาหกรรมและเมืองใหญ่ที่มีประชากรและการจราจรหนาแน่น เช่น กรุงเทพฯ สระบุรี และเชียงใหม่ เป็นต้น รวมทั้งการรณรงค์ลดปริมาณการปล่อยก๊าซเรือนกระจกของประเทศ ไทยตามกรอบข้อตกลงปารีส จากสถานการณ์ดังกล่าว รัฐบาลจึงเร่งรัดการขับเคลื่อนการพัฒนายานยนต์ไฟฟ้า ทั้งระบบ โดยได้กำหนดวิสัยทัศน์ให้ไทยเป็นฐานการผลิตยานยนต์ไฟฟ้าและชิ้นส่วนที่สำคัญของโลก โดยมุ่งเน้น การพัฒนายานยนต์ที่ปล่อยมลพิษเป็นศูนย์ ประกอบด้วยยานยนต์ไฟฟ้าพลังงานแบตเตอรี่ และยานยนต์ไฟฟ้า พลังงานเซลล์เชื้อเพลิง และได้ตั้งเป้าหมายการใช้ยานยนต์ไฟฟ้า ในปี ๒๕๗๓ จำนวน ๔๔๐,๐๐๐ คัน (ร้อยละ ๕๐ ของยานยนต์ทั้งหมด) และเป้าหมายการผลิต จำนวน ๗๒๕,๐๐๐ คัน (ร้อยละ ๓๐ ของยานยนต์ทั้งหมด)



๔๕ จากสถานการณ์และแนวนโยบายการพัฒนาอุตสาหกรรมยานยนต์ของประเทศดังกล่าว จึงได้กำหนดเป้าหมายการขับเคลื่อนการพัฒนาอุตสาหกรรมยานยนต์ไฟฟ้าของประเทศไทยในระยะต่อไป รวม ๓ ประเด็น เพื่อให้สามารถบรรลุเป้าหมายการพัฒนาตามที่คณะกรรมการนโยบายยานยนต์ไฟฟ้าแห่งชาติกำหนด และสามารถ บรรเทาผลกระทบต่าง ๆ ในระยะเปลี่ยนผ่านได้อย่างมีประสิทธิภาพ ได้แก่ ๑) สร้างอุปสงค์ของยานยนต์ไฟฟ้า ประเภทต่าง ๆ เพื่อการใช้ในประเทศและส่งออก โดยสร้างความต้องการใช้ของตลาดภายในประเทศ และการส่งออกของรถยนต์ไฟฟ้าตามประเภทของยานยนต์ โดยเฉพาะยานยนต์ประเภทไฮบริด ปลั๊กอินไฮบริดที่มีส่วนสำคัญในการสร้างความคุ้นเคยให้แก่ผู้บริโภคในช่วงระยะเปลี่ยนผ่าน ๒) ส่งเสริมผู้ประกอบการเดิม ให้สามารถปรับตัวไปสู่การผลิตยานยนต์ไฟฟ้า และสนับสนุนการลงทุนเทคโนโลยีที่สำคัญของยานยนต์ไฟฟ้า ในประเทศ เพื่อที่จะปรับอุตสาหกรรมให้เข้ากับกระแสโลก สอดรับกับความต้องการที่จะเกิดขึ้น ผู้ประกอบการชิ้นส่วนยานยนต์สามารถปรับตัวสู่อุตสาหกรรมยานยนต์ไฟฟ้า หรือปรับเปลี่ยนธุรกิจไปสู่ธุรกิจที่เหมาะสม และบรรเทาผลกระทบให้ผู้ผลิตรถยนต์สันดาปภายในเดิม รวมทั้งกลุ่มผู้ประกอบการในสาขาอื่นที่ได้รับผลกระทบ ๓) สร้างความพร้อมของปัจจัยสนับสนุนอย่างเป็นระบบ โดยให้ความสำคัญกับการพัฒนาบุคลากร การลงทุนโรงงานผลิตแบตเตอรี่ขนาดใหญ่ และมาตรฐานที่เกี่ยวข้อง ซึ่งหากดำเนินการดังกล่าวได้เร็วจะเป็นผลดี ต่อการส่งออกของประเทศ

ทั้งนี้ การเปลี่ยนผ่านไปสู่ยานยนต์ไฟฟ้าจะส่งผลกระทบต่อฐานการผลิตดั้งเดิม ตลอดจนแรงงานที่เกี่ยวข้อง และการเปลี่ยนรูปแบบห่วงโซ่อุปทานใหม่ที่คำนึงถึงความยั่งยืนมากขึ้น เนื่องจากเครื่องยนต์มีความแตกต่างกัน โดยเครื่องยนต์ไฟฟ้าจะใช้พลังงานจากแบตเตอรี่เป็นหลักขณะที่เครื่องยนต์แบบเดิมมีการใช้ ชิ้นส่วนประกอบมากกว่าซึ่งมีความเกี่ยวข้องกับผู้ประกอบการและแรงงานจำนวนมาก ดังนั้น หมายเหตุที่ ๓ จึงมุ่งเน้นการเปลี่ยนผ่านในระยะ ๕ ปี โดยให้ความสำคัญกับการผลักดันอุตสาหกรรมยานยนต์ไฟฟ้าให้เป็น อุตสาหกรรมใหม่อย่างเต็มที่ เพื่อให้ประเทศไทยเป็นฐานการผลิตยานยนต์ไฟฟ้า โดยมีการผลิตชิ้นส่วนหลักไปพร้อมกับการปรับเปลี่ยนฐานการผลิตยานยนต์แบบสันดาปภายในให้เป็นยานยนต์ที่ขับเคลื่อนด้วยมอเตอร์ไฟฟ้า โดยไม่ละทิ้งตลาดส่งออกที่มีศักยภาพจากฐานการผลิตอุตสาหกรรมยานยนต์เดิม เพื่อรักษาความสมดุล ในการเปลี่ยนผ่านสู่ยานยนต์ไฟฟ้า และรักษาระดับขีดความสามารถในการผลิตยานยนต์ให้เทียบเท่าหรือมากกว่า ๒ ล้านคันต่อปี รวมทั้งยกระดับผู้ประกอบการชิ้นส่วนในอุตสาหกรรมยานยนต์เดิมในระดับต่างๆ ให้สามารถเปลี่ยนผ่านไปเป็นผู้ผลิตในอุตสาหกรรมยานยนต์ไฟฟ้าได้

## ๒. เป้าหมายการพัฒนา

### ๒.๑ ความเชื่อมโยงของหมายเหตุกับเป้าหมายหลักของแผนพัฒนาฯ ฉบับที่ ๑๓ และยุทธศาสตร์ชาติ

หมายเหตุที่ ๓ ไทยเป็นฐานการผลิตยานยนต์ไฟฟ้าที่สำคัญของโลกเชื่อมโยงกับเป้าหมายหลักของแผนพัฒนาฯ ฉบับที่ ๑๓ ใน ๓ เป้าหมาย ประกอบด้วย เป้าหมายที่ ๑) การปรับโครงสร้างภาคการผลิตและ บริการสู่เศรษฐกิจฐานนวัตกรรม โดยการยกระดับให้ขีดความสามารถในการแข่งขัน เศรษฐกิจท้องถิ่น และผู้ประกอบการรายย่อยสามารถเชื่อมโยงกับห่วงโซ่มูลค่า และประเทศไทยมีระบบนิเวศที่สนับสนุนการค้าการลงทุน และการพัฒนานวัตกรรม เป้าหมายที่ ๒) การพัฒนาคนสำหรับโลกยุคใหม่ โดยมุ่งพัฒนาให้คนไทยมีทักษะ

ที่จำเป็นสำหรับโลกยุคใหม่และมีคุณลักษณะตามบรรทัดฐานที่ดีของสังคม สอดคล้องกับความต้องการของ ภาคการผลิตเป้าหมาย และได้รับความคุ้มครองทางสังคมที่ส่งเสริมความมั่นคงในชีวิต และเป้าหมายที่ ๔) การเปลี่ยนผ่านการผลิตและบริโภคไปสู่ความยั่งยืน โดยการใช้ทรัพยากรธรรมชาติในการผลิตและบริโภคอย่างมีประสิทธิภาพ ให้ความสำคัญกับการจัดการปัญหามลพิษสำคัญด้วยวิธีการที่ยั่งยืน รวมทั้งการปล่อยก๊าซเรือนกระจกของประเทศมีแนวโน้มลดลง ซึ่งเป้าหมายหลักทั้ง ๓ ประการของหมุดหมายที่ ๓ สอดคล้องกับยุทธศาสตร์ชาติด้านการสร้างขีดความสามารถในการแข่งขัน ประเด็นอุตสาหกรรมและบริการแห่งอนาคตที่มุ่งเน้นผลักดัน การเปลี่ยนผ่านของอุตสาหกรรมยานยนต์ทั้งระบบไปสู่อุตสาหกรรมยานยนต์ไฟฟ้าอัจฉริยะ ส่งเสริมเทคโนโลยี และพัฒนาอุตสาหกรรมระบบกักเก็บพลังงาน ส่งเสริมการลงทุนที่เน้นการวิจัยและพัฒนาและการถ่ายทอดเทคโนโลยี รวมทั้งสนับสนุนให้อุตสาหกรรมยานยนต์ได้รับมาตรฐานสากล

ในขณะเดียวกัน หมุดหมายที่ ๓ ยังสอดคล้องกับยุทธศาสตร์ชาติด้านการพัฒนาศักยภาพทรัพยากรมนุษย์ที่มุ่งเน้นการพัฒนาศักยภาพคนตลอดช่วงชีวิตโดยในช่วงวัยแรงงาน มุ่งเน้นการยกระดับศักยภาพ ทักษะ และสมรรถนะแรงงานอย่างต่อเนื่องสอดคล้องกับความต้องการของตลาดแรงงาน ทั้งนี้ หมุดหมายที่ ๓ ยังสอดคล้องกับยุทธศาสตร์ชาติด้านการสร้างการเติบโตบนคุณภาพชีวิตที่เป็นมิตรต่อสิ่งแวดล้อมที่มุ่งเน้นการส่งเสริมการบริโภค และการผลิตที่ยั่งยืน และการสร้างการเติบโตอย่างยั่งยืนบนสังคมที่เป็นมิตรต่อสภาพภูมิอากาศ โดยมุ่งเน้นการลดการปล่อยก๊าซเรือนกระจก และการสร้างสังคมคาร์บอนต่ำ

## ๒.๒ เป้าหมาย ตัวชี้วัด และค่าเป้าหมายของการพัฒนาระดับหมุดหมาย

**เป้าหมายที่ ๑** การสร้างอุปสงค์ของรถยนต์ไฟฟ้าประเภทต่าง ๆ เพื่อการใช้ในประเทศและส่งออก

**ตัวชี้วัดที่ ๑.๑** ปริมาณการใช้ยานยนต์ไฟฟ้า (ยานยนต์ที่ปล่อยมลพิษเป็นศูนย์ซึ่งหมายถึงจำนวนจดทะเบียนรถยนต์ใหม่ ประกอบด้วยรถยนต์ประเภทยานยนต์ไฟฟ้าพลังงานแบตเตอรี่ และยานยนต์ไฟฟ้าเซลล์เชื้อเพลิง) จำนวน ๒๘๒,๒๔๐ คัน คิดเป็นร้อยละ ๒๖ ของยานยนต์ทั้งหมดภายในปี ๒๕๗๐

**ตัวชี้วัดที่ ๑.๒** ปริมาณการผลิตยานยนต์ไฟฟ้า (ยานยนต์ที่ปล่อยมลพิษเป็นศูนย์) จำนวน ๓๘๐,๒๕๐ คัน คิดเป็นร้อยละ ๑๗ ของยานยนต์ทั้งหมดภายในปี ๒๕๗๐

**ตัวชี้วัดที่ ๑.๓** ปริมาณรถยนต์ที่ได้ปรับเปลี่ยนเป็นยานยนต์ไฟฟ้าดัดแปลงเพิ่มขึ้นไม่น้อยกว่า ๔๐,๐๐๐ คัน ภายในปี ๒๕๗๐

**ตัวชี้วัดที่ ๑.๔** อัตราการขยายตัวของมูลค่าการส่งออกยานยนต์ไฟฟ้าเพิ่มขึ้นร้อยละ ๕ ต่อปี หรืออัตราการขยายตัวของมูลค่าส่งออกชิ้นส่วนยานยนต์ไฟฟ้าของไทยเพิ่มขึ้นร้อยละ ๕ ต่อปี

**เป้าหมายที่ ๒** ผู้ประกอบการเดิมสามารถปรับตัวไปสู่การผลิตยานยนต์ไฟฟ้าและมีการลงทุนเทคโนโลยียานยนต์ไฟฟ้าที่สำคัญภายในประเทศ

**ตัวชี้วัดที่ ๒.๑** อุตสาหกรรมยานยนต์ไทยเป็นฐานการผลิตอันดับ ๑ ในอาเซียน และอยู่อันดับ ๑ ใน ๑๐ ของโลก

- ตัวชี้วัดที่ ๒.๒ มูลค่าส่งเสริมการลงทุนในอุตสาหกรรมยานยนต์ไฟฟ้าและชิ้นส่วนรวมไม่น้อยกว่า ๑๓๐,๐๐๐ ล้านบาท ภายในปี ๒๕๗๐
- ตัวชี้วัดที่ ๒.๓ จำนวนผู้ประกอบการในห่วงโซ่อุปทานของยานยนต์ไฟฟ้าเพิ่มขึ้นไม่น้อยกว่า ๑๔ รายและเกิดการลงทุนเทคโนโลยีสำคัญของยานยนต์ไฟฟ้าในประเทศไทยภายในปี ๒๕๗๐
- ตัวชี้วัดที่ ๒.๔ สัดส่วนจำนวนผู้ประกอบการเดิมที่สามารถปรับเปลี่ยนธุรกิจไปสู่ธุรกิจใหม่เพิ่มขึ้นร้อยละ ๑๐ ภายในปี ๒๕๗๐
- ตัวชี้วัดที่ ๒.๕ จำนวนแรงงานเดิมที่ได้รับการพัฒนาฝีมือแรงงานด้านยานยนต์ไฟฟ้าและเข้ามาเป็นแรงงานในอุตสาหกรรมใหม่เพิ่มขึ้น ๕,๐๐๐ คน ภายในปี ๒๕๗๐
- เป้าหมายที่ ๓ การสร้างความพร้อมของปัจจัยสนับสนุนอย่างเป็นระบบ
- ตัวชี้วัดที่ ๓.๑ มูลค่าการลงทุนด้านวิทยาศาสตร์ เทคโนโลยี วิจัย และนวัตกรรมที่เกี่ยวข้องกับยานยนต์เพิ่มขึ้นร้อยละ ๒๐ ต่อปี
- ตัวชี้วัดที่ ๓.๒ แรงงานที่ได้รับการพัฒนาฝีมือแรงงานด้านยานยนต์ไฟฟ้ามีจำนวนไม่น้อยกว่า ๓๐,๐๐๐ คน ภายในปี ๒๕๗๐
- ตัวชี้วัดที่ ๓.๓ จำนวนสถานีอัดประจุไฟฟ้าสาธารณะ/หัวจ่ายชาร์จเร็ว เพิ่มขึ้น ๕,๐๐๐ หัวจ่ายภายในปี ๒๕๗๐
- ตัวชี้วัดที่ ๓.๔ จำนวนมาตรฐานด้านคุณสมบัติและความปลอดภัยของชิ้นส่วนหลักทั้งหมดของยานยนต์ไฟฟ้าเพิ่มขึ้นไม่น้อยกว่า ๑๕ ฉบับต่อปี
- ตัวชี้วัดที่ ๓.๕ มลพิษทางอากาศ (ฝุ่นละอองที่มีขนาดเล็กกว่า ๒.๕ ไมครอน) และปริมาณการปล่อยก๊าซเรือนกระจกในภาคคมนาคมขนส่งลดลงร้อยละ ๔ ต่อปี

### ๓. แผนที่กลยุทธ์

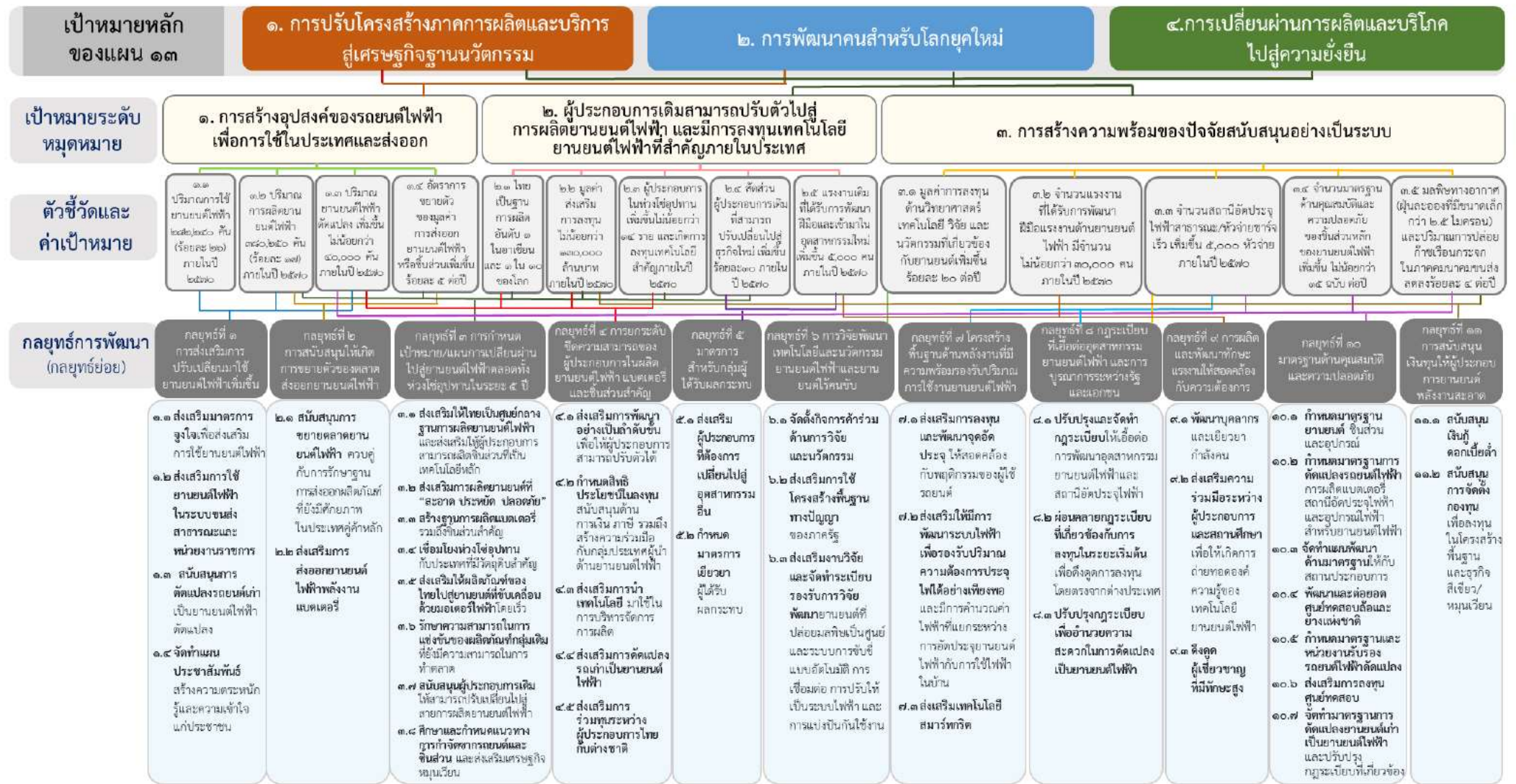

#### ๔. กลยุทธ์การพัฒนา

##### กลยุทธ์ที่ ๑ การส่งเสริมให้ผู้ใช้นานยนต์ในภาคส่วนต่าง ๆ ปรับเปลี่ยนมาใช้ยานยนต์ไฟฟ้าเพิ่มมากขึ้น

กลยุทธ์ย่อยที่ ๑.๑ ส่งเสริมมาตรการจูงใจเพื่อส่งเสริมการใช้นานยนต์ไฟฟ้า ประกอบด้วย ๑) มาตรการทางด้านภาษี อาทิ การใช้ภาษีสรรพสามิต การยกเว้นหรือลดภาษีป้ายทะเบียนประจำปี ๒) มาตรการที่ไม่ใช่ภาษี อาทิ ส่วนลดค่าไฟฟ้าในครัวเรือนและที่พักอาศัยในคอนโดมิเนียมแก่ผู้ใช้นานยนต์ไฟฟ้า ที่จอดฟรีสำหรับยานยนต์ไฟฟ้า การสนับสนุนสินเชื่อเช่าซื้อยานยนต์ไฟฟ้า และ ๓) การให้เงินอุดหนุนสำหรับการซื้อรถยนต์ไฟฟ้า เพื่อให้รถยนต์ไฟฟ้ามีต้นทุนการใช้งานใกล้เคียงกับรถยนต์แบบเครื่องยนต์สันดาปภายใน

กลยุทธ์ย่อยที่ ๑.๒ ส่งเสริมการใช้นานยนต์ไฟฟ้าในระบบขนส่งสาธารณะ หน่วยงานราชการ รัฐวิสาหกิจ องค์กรมหาชน ในทุกประเภทของยานยนต์ไฟฟ้า โดยอาศัยกลไกการจัดซื้อที่มีการกำหนดเงื่อนไขที่ส่งเสริมให้เกิดการผลิตในประเทศ หรือการพัฒนาบุคลากรในอุตสาหกรรมยานยนต์

กลยุทธ์ย่อยที่ ๑.๓ สนับสนุนให้ประชาชนดัดแปลงรถยนต์เก่าเป็นยานยนต์ไฟฟ้าดัดแปลงที่ได้รับการรับรองมาตรฐานด้านความปลอดภัยและสามารถจดทะเบียนได้

กลยุทธ์ย่อยที่ ๑.๔ จัดทำแผนประชาสัมพันธ์ยานยนต์ที่ปล่อยมลพิษเป็นศูนย์ รวมถึงส่งเสริมการจัดทำโครงการนำร่องเพื่อสร้างความตระหนักรู้และความเข้าใจแก่ประชาชน

##### กลยุทธ์ที่ ๒ การสนับสนุนให้เกิดการขยายตัวของตลาดส่งออกยานยนต์ไฟฟ้า

กลยุทธ์ย่อยที่ ๒.๑ สนับสนุนการขยายตลาดยานยนต์ไฟฟ้าควบคู่กับการรักษาฐานการส่งออกผลิตภัณฑ์ที่ยังมีความสามารถในการทำตลาดในประเทศคู่ค้าหลักของไทย โดยเฉพาะในกลุ่มรถปิกอัพ

กลยุทธ์ย่อยที่ ๒.๒ ส่งเสริมการส่งออกยานยนต์ไฟฟ้าพลังงานแบตเตอรี่ โดยเฉพาะการส่งออกไปยังประเทศที่มีการผลักดันนโยบายความเป็นกลางทางคาร์บอนที่ส่งเสริมการใช้นานยนต์ประเภทดังกล่าว

##### กลยุทธ์ที่ ๓ การกำหนดเป้าหมาย/แผน และดำเนินการเปลี่ยนผ่านอุตสาหกรรมยานยนต์เดิมไปสู่ยานยนต์ไฟฟ้า อย่างเป็นระบบชัดเจนตลอดทั้งห่วงโซ่อุปทาน ในระยะ ๕ ปี

กลยุทธ์ย่อยที่ ๓.๑ ส่งเสริมให้ไทยเป็นศูนย์กลางการผลิตยานยนต์ไฟฟ้า เพื่อดึงดูดนักลงทุนให้เข้ามาผลิตยานยนต์ที่ปล่อยมลพิษเป็นศูนย์ และส่งเสริมให้ผู้ประกอบการในห่วงโซ่อุปทานสามารถผลิตชิ้นส่วนที่เป็นเทคโนโลยีหลักของยานยนต์ไฟฟ้า รวมถึงชิ้นส่วนยานยนต์เชื่อมต่อและขับเคลื่อนอัตโนมัติ

กลยุทธ์ย่อยที่ ๓.๒ ส่งเสริมการผลิตยานยนต์ที่มีคุณสมบัติ “สะอาด ประหยัด ปลอดภัย” ตามมาตรฐานสากล (กฎระเบียบของสหประชาชาติ) เพื่อพัฒนาคุณภาพของรถยนต์ที่ใช้ภายในประเทศ และเพื่อตอบสนองความต้องการของตลาดส่งออกที่หลากหลาย ทั้งตลาดส่งออกในปัจจุบันและตลาดใหม่

กลยุทธ์ย่อยที่ ๓.๓ ส่งเสริมให้เกิดการสร้างฐานการผลิตแบตเตอรี่ รวมถึงชิ้นส่วนสำคัญภายในประเทศ เช่น มอเตอร์ขับเคลื่อน ระบบบริหารจัดการแบตเตอรี่ และระบบควบคุมการขับเคลื่อน เป็นต้น

กลยุทธ์ย่อยที่ ๓.๔ ส่งเสริมการเชื่อมโยงห่วงโซ่อุปทาน กับประเทศที่มีวัตถุดิบสำคัญต่อการผลิตยานยนต์ที่ปล่อยมลพิษเป็นศูนย์ เช่น แร่ธาตุหายาก และเซมิคอนดักเตอร์ เป็นต้น

กลยุทธ์ย่อยที่ ๓.๕ ส่งเสริมให้สุดยอดผลิตภัณฑ์ของประเทศไทยปรับเปลี่ยนไปสู่ยานยนต์ที่ขับเคลื่อน ด้วยมอเตอร์โดยเร็ว ได้แก่ รถปิกอัพ อีโคคาร์ และจักรยานยนต์

กลยุทธ์ย่อยที่ ๓.๖ รักษาความสามารถในการแข่งขันของผลิตภัณฑ์กลุ่มที่ยังมีความสามารถในการทำตลาดและยังไม่สามารถพัฒนาไปสู่ยานยนต์ไฟฟ้าในระยะเวลาอันสั้น (๕ ปี) อาทิ รถปิกอัพ โดยพิจารณาจากความพร้อมของผู้บริโภคและความพร้อมของผลิตภัณฑ์เป็นหลัก

กลยุทธ์ย่อยที่ ๓.๗ สนับสนุนให้ผู้ประกอบการเดิมที่มีศักยภาพสามารถปรับเปลี่ยนไปสู่สายการผลิตของยานยนต์ไฟฟ้าได้เช่น การผลิตตัวถังและช่วงล่างด้วยวัสดุใหม่ และการผลิตระบบส่งกำลัง เป็นต้น

กลยุทธ์ย่อยที่ ๓.๘ ศึกษาและกำหนดแนวทางการกำจัดซากรถยนต์ และซากชิ้นส่วนยานยนต์ที่ใช้แล้วในประเทศไทย เพื่อรองรับทิศทางตลาดยานยนต์โลก และส่งเสริมแนวทางการนำวัสดุอุปกรณ์ ที่ผ่านการใช้งานแล้วกลับมาใช้ใหม่ตามหลักการเศรษฐกิจหมุนเวียน

#### **กลยุทธ์ที่ ๔ การยกระดับขีดความสามารถของผู้ประกอบการไทยในการลงทุนผลิตยานยนต์ไฟฟ้า แบตเตอรี่ และชิ้นส่วนสำคัญ**

กลยุทธ์ย่อยที่ ๔.๑ ส่งเสริมการพัฒนาอย่างเป็นลำดับขั้นเพื่อให้ผู้ประกอบการสามารถปรับตัวและไม่กระทบเศรษฐกิจในช่วงระยะเวลาเปลี่ยนผ่าน โดยการส่งเสริมเทคโนโลยียานยนต์ที่มีศักยภาพ เช่น ไฮบริด ปลั๊กอินไฮบริด เป็นต้น เพื่อเป็นแรงส่งไปสู่การเป็นผู้ผลิตในห่วงโซ่อุปทานของยานยนต์ไฟฟ้าพลังงานแบตเตอรี่ และสนับสนุนให้ผู้ผลิตในประเทศนำเทคโนโลยีสารสนเทศมาใช้ในการบริหารจัดการการผลิตให้มีประสิทธิภาพ

กลยุทธ์ย่อยที่ ๔.๒ กำหนดสิทธิประโยชน์เพื่อส่งเสริมการลงทุน สนับสนุนด้านการเงิน ด้านภาษี รวมถึงสร้างความร่วมมือกับกลุ่มประเทศผู้นำด้านยานยนต์ไฟฟ้าเพื่อกำหนดมาตรการที่เหมาะสมในการปรับเปลี่ยนผู้ประกอบการไทยและส่งเสริมสตาร์ทอัพของไทยให้สามารถแข่งขันในตลาดได้

กลยุทธ์ย่อยที่ ๔.๓ ส่งเสริมการนำเทคโนโลยีอาทิระบบอัตโนมัติ ปัญญาประดิษฐ์ อุตสาหกรรม ๔.๐ อื่นๆ รวมถึงเทคโนโลยีสื่อสารไร้สาย ห้าจี มาใช้ในการบริหารจัดการการผลิต เพื่อลดต้นทุนและเพิ่มขีดความสามารถในการแข่งขัน

กลยุทธ์ย่อยที่ ๔.๔ ส่งเสริมการตัดแปลงยานยนต์ไฟฟ้าในรถเก่า เพื่อเร่งให้เกิดการลงทุนในระบบนิเวศของอุตสาหกรรมยานยนต์และการถ่ายทอดองค์ความรู้ของเทคโนโลยียานยนต์ไฟฟ้า

กลยุทธ์ย่อยที่ ๔.๕ ส่งเสริมการร่วมทุนหรือการเป็นหุ้นส่วนทางธุรกิจ ระหว่างผู้ประกอบการในห่วงโซ่อุปทานเดิมของไทยกับบริษัทผลิตยานยนต์ไฟฟ้า/ชิ้นส่วนในต่างประเทศ เพื่อให้เกิดการแลกเปลี่ยนเทคโนโลยี และทรัพยากรระหว่างกัน และสร้างโอกาสยกระดับการพัฒนาบริษัทไทยให้เป็นเจ้าของผลิตภัณฑ์และเทคโนโลยีได้

#### **กลยุทธ์ที่ ๕ มาตรการสำหรับกลุ่มผู้ได้รับผลกระทบ**

กลยุทธ์ย่อยที่ ๕.๑ ส่งเสริมผู้ประกอบการในกลุ่มเครื่องยนต์และระบบส่งกำลังของรถยนต์สันดาปภายใน ที่ต้องการเปลี่ยนผ่านไปสู่อุตสาหกรรมอื่น เช่น อุตสาหกรรมหุ่นยนต์เพื่ออุตสาหกรรม อุตสาหกรรมระบบราง หรือธุรกิจใหม่อื่นๆ ที่มีศักยภาพ เป็นต้น

กลยุทธ์ย่อยที่ ๕.๒ กำหนดมาตรการเยียวยาผู้ได้รับผลกระทบจากการเปลี่ยนผ่านไปสู่อุตสาหกรรมยานยนต์ไฟฟ้า เช่น ผู้ประกอบการและแรงงานในธุรกิจปิโตรเคมี และเกษตรกรผู้ปลูกพืชพลังงาน เป็นต้น

### กลยุทธ์ที่ ๖ การวิจัยพัฒนาเทคโนโลยีและนวัตกรรมที่เกี่ยวข้องกับยานยนต์ไฟฟ้าและยานยนต์ไร้คนขับ

กลยุทธ์ย่อยที่ ๖.๑ จัดตั้งกิจการร่วมด้านการวิจัยและนวัตกรรม โดยส่งเสริมการวิจัยและการพัฒนาการผลิตแบตเตอรี่ ระบบเซนเซอร์ ระบบอิเล็กทรอนิกส์ และระบบสื่อสารในยานยนต์ไฟฟ้า พัฒนาเทคโนโลยีการดักจับคาร์บอนไดออกไซด์ และคำนึงถึงวงจรชีวิตทั้งหมดของผลิตภัณฑ์ รวมทั้งส่งเสริมเทคโนโลยีที่เกี่ยวข้องกับการดัดแปลงยานยนต์ไฟฟ้าพร้อมทั้งถ่ายทอดองค์ความรู้และเทคโนโลยีให้แก่ผู้ประกอบการยานยนต์ไฟฟ้า

กลยุทธ์ย่อยที่ ๖.๒ ส่งเสริมให้ผู้ผลิตยานยนต์ ผู้ผลิตชิ้นส่วนยานยนต์ ใช้โครงสร้างพื้นฐานทางปัญญา ของภาครัฐที่สร้างขึ้น เพื่อส่งเสริมการวิจัยและพัฒนา เช่น ศูนย์ทดสอบยานยนต์และยางล้อแห่งชาติและห้องปฏิบัติการทดสอบแบตเตอรี่ ณ สนามชัยเขต จังหวัดฉะเชิงเทรา เป็นต้น

กลยุทธ์ย่อยที่ ๖.๓ ส่งเสริมงานวิจัยและการจัดทำระเบียบรองรับการวิจัยและพัฒนายานยนต์ที่ปล่อยมลพิษเป็นศูนย์ระบบการขับเคลื่อนอัตโนมัติ การเชื่อมต่อการปรับให้เป็นระบบไฟฟ้า และการแบ่งปันกันใช้งาน เพื่อขยายผลไปสู่การใช้ในภาคอุตสาหกรรมในประเทศต่อไป

### กลยุทธ์ที่ ๗ โครงสร้างพื้นฐานด้านพลังงานที่มีความพร้อมรองรับปริมาณการใช้งานยานยนต์ไฟฟ้าในอนาคตได้อย่างเหมาะสมและเพียงพอ

กลยุทธ์ย่อยที่ ๗.๑ ส่งเสริมการลงทุนและพัฒนาจุดอัดประจุหรือเครื่องชาร์จยานยนต์ไฟฟ้าให้สอดคล้องกับพฤติกรรมและกิจกรรมประจำวันของผู้ใช้รถ ได้แก่ บ้าน สำนักงาน ที่พักอาศัย และที่สาธารณะ

กลยุทธ์ย่อยที่ ๗.๒ ส่งเสริมให้มีการพัฒนาระบบไฟฟ้าให้มีประสิทธิภาพที่จะรองรับปริมาณความต้องการการประจุไฟฟ้าได้เพียงพอตลอดเวลา และมีการคำนวณค่าไฟฟ้าที่แยกระหว่างการใช้ไฟฟ้าเพื่อประจุยานยนต์ไฟฟ้ากับการใช้ไฟฟ้าในบ้าน

กลยุทธ์ย่อยที่ ๗.๓ ส่งเสริมเทคโนโลยีด้านสมาร์ตกริด เพื่อเชื่อมโยงและบริหารจัดการการประจุไฟฟ้าแบบบูรณาการ อาทิ นโยบายโครงสร้างพื้นฐานมิเตอร์อัจฉริยะ การพัฒนาแพลตฟอร์มบูรณาการและเชื่อมโยงข้อมูล การเชื่อมโยงสถานีอัดประจุและยานยนต์ไฟฟ้าเพื่อบริหารจัดการระบบไฟฟ้า

### กลยุทธ์ที่ ๘ การปรับปรุงและจัดทำกฎระเบียบที่เกี่ยวข้องให้เอื้อต่อการเติบโตของอุตสาหกรรมยานยนต์ไฟฟ้า และให้ความสำคัญกับการบูรณาการการทำงานร่วมกันระหว่างรัฐและเอกชน

กลยุทธ์ย่อยที่ ๘.๑ จัดทำและปรับปรุงกฎหมายหรือกฎระเบียบให้เอื้อต่อการพัฒนาอุตสาหกรรมยานยนต์ไฟฟ้า สถานีอัดประจุไฟฟ้า เช่น กฎระเบียบเพื่อการสื่อสารและความปลอดภัย กฎระเบียบการติดตั้งและการพัฒนาพื้นที่ และกฎระเบียบและมาตรฐานการใช้งานแบตเตอรี่ใช้แล้ว เป็นต้น

กลยุทธ์ย่อยที่ ๘.๒ ผ่อนคลายกฎระเบียบที่เกี่ยวข้องกับการลงทุนในห่วงโซ่อุปทานของชิ้นส่วนที่เป็นเทคโนโลยีสำคัญของยานยนต์ไฟฟ้าในระยะเริ่มต้น เพื่อผลักดันให้เกิดการลงทุนโดยตรงจากต่างประเทศ

กลยุทธ์ย่อยที่ ๘.๓ ปรับปรุงกฎระเบียบที่เกี่ยวข้อง (โดยเฉพาะการจดทะเบียน) เพื่อสนับสนุน และช่วยอำนวยความสะดวกในการดัดแปลงเป็นยานยนต์ไฟฟ้า

### กลยุทธ์ที่ ๙ การผลิตและพัฒนาทักษะแรงงานให้สอดคล้องกับความต้องการของอุตสาหกรรมยานยนต์ไฟฟ้า

กลยุทธ์ย่อยที่ ๙.๑ พัฒนาบุคลากรรองรับยานยนต์ไฟฟ้า เยียวยากำลังคนรองรับการเปลี่ยนผ่านไปสู่ยานยนต์ไฟฟ้า รวมทั้งส่งเสริมการเรียนรู้ตลอดชีวิต

กลยุทธ์ย่อยที่ ๙.๒ ส่งเสริมความร่วมมือระหว่างผู้ประกอบการและสถานศึกษา เพื่อให้เกิดการถ่ายทอดองค์ความรู้ของเทคโนโลยียานยนต์ไฟฟ้าระหว่างผู้ประกอบการและสถานศึกษา โดยเฉพาะอย่างยิ่งความรู้ด้านเทคโนโลยีแบตเตอรี่ ระบบเซ็นเซอร์และระบบอิเล็กทรอนิกส์ในยานยนต์ไฟฟ้า

กลยุทธ์ย่อยที่ ๙.๓ กำหนดแนวทางดึงดูดผู้เชี่ยวชาญที่มีทักษะสูงทั้งในประเทศและต่างประเทศ โดยการให้สิทธิประโยชน์ในช่วงเริ่มต้น เช่น สิทธิประโยชน์ด้านภาษีสำหรับการจ้างแรงงานทักษะสูงในสาขาที่เกี่ยวข้องกับการผลิตการให้วีซ่า สิทธิการอยู่ ภาษี และการย้ายถิ่นฐาน สำหรับผู้เชี่ยวชาญชาวต่างชาติ เป็นต้น

### กลยุทธ์ที่ ๑๐ มาตรฐานด้านคุณสมบัติและความปลอดภัย

กลยุทธ์ย่อยที่ ๑๐.๑ กำหนดและพัฒนาามาตรฐานให้ครอบคลุมยานยนต์ ชิ้นส่วน และอุปกรณ์สำหรับการใช้งานยานยนต์ไฟฟ้า ให้สอดคล้องกับมาตรฐานและข้อกำหนดของประเทศปลายทางในการส่งออก รวมทั้งยกระดับห้องปฏิบัติการเพื่อตรวจสอบและรับรองให้เป็นไปตามมาตรฐานสากล

กลยุทธ์ย่อยที่ ๑๐.๒ กำหนดมาตรฐานสำคัญเพื่อส่งเสริมให้เกิดการดัดแปลงยานยนต์ไฟฟ้า การผลิตแบตเตอรี่ สถานีอัดประจุไฟฟ้า และอุปกรณ์ไฟฟ้าสำหรับยานยนต์ไฟฟ้า

กลยุทธ์ย่อยที่ ๑๐.๓ จัดทำแผนพัฒนาด้านมาตรฐานให้กับสถานประกอบการยานยนต์ไฟฟ้า

กลยุทธ์ย่อยที่ ๑๐.๔ พัฒนาและต่อยอดศูนย์ทดสอบยานยนต์และยางล้อแห่งชาติ ในการทดสอบยานยนต์ไฟฟ้าและชิ้นส่วนที่ครอบคลุมข้อกำหนดตามมาตรฐานสากล

กลยุทธ์ย่อยที่ ๑๐.๕ กำหนดมาตรฐานและหน่วยงานให้การตรวจสอบรับรองสำหรับยานยนต์ที่ดัดแปลงเป็นยานยนต์ไฟฟ้า

กลยุทธ์ย่อยที่ ๑๐.๖ ส่งเสริมให้เกิดการลงทุนศูนย์ทดสอบในประเทศ ในระดับมาตรฐานอุตสาหกรรม และระดับมาตรฐานผู้ผลิตรายการผลิต ความรับผิดชอบต่อความเสียหายที่เกิดจากสินค้า และการบริหารคุณภาพผ่านความร่วมมือกับหน่วยงานรับรองมาตรฐานระดับโลก

กลยุทธ์ย่อยที่ ๑๐.๗ จัดทำมาตรฐานที่สำคัญ ได้แก่ มาตรฐานการติดตั้ง และมาตรฐานแบตเตอรี่ สำหรับการดัดแปลงยานยนต์เก่าเป็นยานยนต์ไฟฟ้า เพื่อสร้างความเชื่อมั่นในระบบความปลอดภัยของยานยนต์ดัดแปลง และปรับปรุงกฎระเบียบที่เกี่ยวข้อง โดยเฉพาะการจดทะเบียนเพื่อสนับสนุนและช่วยอำนวยความสะดวกในการดัดแปลงเป็นยานยนต์ไฟฟ้า



กลยุทธ์ที่ ๑๑ การสนับสนุนเงินทุนให้กับผู้ประกอบการที่ลงทุนในอุตสาหกรรมยานยนต์พลังงานสะอาด

กลยุทธ์ย่อยที่ ๑๑.๑ สนับสนุนเงินกู้ดอกเบี้ยต่ำเพื่อสนับสนุนผู้ประกอบการด้านยานยนต์ไฟฟ้า และชิ้นส่วน

กลยุทธ์ย่อยที่ ๑๑.๒ สนับสนุนการจัดตั้งกองทุนเพื่อลงทุนเพื่อลงทุนในโครงสร้างพื้นฐานยานยนต์ไฟฟ้า และการบริหารจัดการที่เกี่ยวข้องกับธุรกิจสีเขียวและธุรกิจหมุนเวียน

## หมายเหตุที่ ๔ ไทยเป็นศูนย์กลางทางการแพทย์และสุขภาพมูลค่าสูง

### ๑. สถานการณ์การพัฒนาที่ผ่านมา

การให้บริการทางการแพทย์แก่ชาวต่างชาติเพิ่มขึ้น แต่ต้องคำนึงผลกระทบต่อโอกาสในการเข้าถึงบริการสุขภาพของคนไทย โดยปี ๒๕๖๒ มีชาวต่างชาติมาใช้บริการทางการแพทย์ ๓.๖ ล้านคนครั้ง สร้างรายได้ ๔๑,๐๐๐ ล้านบาท จากราคาค่าบริการและชื่อเสียงของบุคลากรทางการแพทย์ที่ดีกว่าประเทศอื่นเมื่อเทียบบริการในระดับเดียวกัน แต่เมื่อพิจารณาถึงการกระจายบุคลากรทางการแพทย์ในประเทศยังคงมีความเหลื่อมล้ำกันในระหว่างภาค และเมื่อเปรียบเทียบกับประเทศอื่นๆ พบว่าประเทศไทยยังมีสัดส่วนแพทย์ต่อประชากร ๑,๐๐๐ คน เพียง ๐.๕ เทียบกับเกาหลีใต้ ๒.๔ และสิงคโปร์ ๑.๙ ขณะที่การเป็นศูนย์กลางสุขภาพที่มุ่งเน้นการสร้างรายได้และการให้บริการชาวต่างชาติอาจทำให้มีการไหลออกของบุคลากรภาครัฐสู่ภาคเอกชน ส่งผลกระทบต่อ การเข้าถึงบริการสุขภาพของประชาชน โดยเฉพาะกลุ่มผู้มีรายได้น้อยหรืออาศัยอยู่ในพื้นที่ห่างไกล ถึงแม้ปัจจุบัน มีการนำนวัตกรรมและเทคโนโลยีสมัยใหม่มาให้บริการทางการแพทย์เพิ่มมากขึ้น ซึ่งช่วยอำนวยความสะดวกและลดภาระงานของบุคลากร แต่ยังคงต้องคำนึงถึงผลกระทบทางลบที่อาจเกิดขึ้นจากการใช้เทคโนโลยีดังกล่าว

การท่องเที่ยวเชิงสุขภาพของไทยมีมูลค่าการตลาดสูงเป็นอันดับ ๔ ของเอเชียแปซิฟิก แต่ยังมีปัญหา ความเชื่อมั่นด้านคุณภาพมาตรฐานของสถานบริการในปี ๒๕๖๒ ไทยมีอัตราการให้บริการด้านการท่องเที่ยว สุขภาพ ๑๒.๖ ล้านคนครั้ง สร้างรายได้ ๔๐๙,๒๐๐ ล้านบาท และเกิดการจ้างงาน ๕๓๐,๐๐๐ คน อีกทั้ง มีสถานประกอบการเพื่อสุขภาพที่ขึ้นทะเบียนจำนวน ๔,๓๕๒ แห่ง โดยเฉพาะสปาไทยและนวดแผนไทยซึ่งเป็นเอกลักษณ์ความเป็นไทยที่ได้รับความนิยมในต่างประเทศ แต่ยังคงต้องปรับปรุงในเรื่องคุณภาพมาตรฐาน ทั้งด้าน ภาพลักษณ์และราคาเพื่อสร้างความเชื่อมั่นในการมาใช้บริการ

ประเทศไทยส่งออกเครื่องมือและอุปกรณ์ทางการแพทย์มูลค่าต่ำ แต่นำเข้าสินค้าที่มีมูลค่าสูง โดยผลิตภัณฑ์ ส่งออกร้อยละ ๘๘ เป็นวัสดุสิ้นเปลืองทางการแพทย์ ขณะที่ผลิตภัณฑ์นำเข้าร้อยละ ๔๒ เป็นครุภัณฑ์ทาง การแพทย์ อาทิ เครื่องอัลตราซาวด์ เครื่องเอกซเรย์ เครื่องตรวจคลื่นไฟฟ้าในสมอง และร้อยละ ๔๐ เป็นวัสดุ สิ้นเปลืองทางการแพทย์ เช่น ผลิตภัณฑ์ทางจักษุวิทยา เป็นต้น ทั้งนี้ การสนับสนุน ภาคเอกชนหรือ ผู้ประกอบการวิสาหกิจขนาดกลางและขนาดย่อม ทั้งในด้านการวิจัยพัฒนาผลิตภัณฑ์และ การส่งเสริมการใช้ ในประเทศยังมีจำกัด ส่งผลให้ผู้ใช้เครื่องมือแพทย์นำเข้าจากต่างประเทศเพราะต้นทุนที่ถูกกว่า

การผลิตยาและวัคซีนส่วนใหญ่เป็นการผลิตขึ้นปลายโดยนำเข้าวัตถุดิบเพื่อผลิตยาและวัคซีนสำเร็จรูป ปี ๒๕๖๒ ตลาดยาในประเทศไทยมีมูลค่า ๑.๘๔ แสนล้านบาท โดยร้อยละ ๙๐ เป็นการผลิตเพื่อการบริโภค ภายในประเทศ แต่ส่วนใหญ่เป็นการผลิตยาสำเร็จรูปที่นำเข้าวัตถุดิบมาจากต่างประเทศ แม้ว่าในช่วงปี ๒๕๕๓ - ๒๕๖๑ การส่งออกยาจะมีอัตราการเติบโตเฉลี่ยร้อยละ ๘ ต่อปี แต่คิดเป็นสัดส่วนเพียงร้อยละ ๐.๒ ของมูลค่าส่งออกสินค้าทั้งหมด เนื่องจากยาที่ส่งออกเป็นยาสามัญที่มีมูลค่าต่ำ ขณะที่ปัจจุบันมีการผลิตวัคซีน หลายชนิดแบบปลายน้ำ โดยนำเข้าวัตถุดิบมาผสมหรือแบ่งบรรจุ เนื่องจากต้องมีการวิจัยและใช้เทคโนโลยีสูง แต่วัคซีนที่ผลิตได้เองในประเทศไทยตั้งแต่ต้นน้ำมีเพียง ๒ ชนิด คือวัคซีนบีซีจีและวัคซีนไอกรนชนิดไร้เซลล์

อย่างไรก็ตาม การแพร่ระบาดของโควิด-๑๙ ส่งผลให้มีการวิจัยและพัฒนาวัคซีนเพิ่มสูงขึ้นอย่างรวดเร็ว โดยคาดการณ์ว่าตลาดวัคซีนโลกจะมีมูลค่าสูงถึง ๘๓.๕ พันล้านเหรียญสหรัฐ ในปี ๒๕๗๐

ประเทศไทยมีศักยภาพในเรื่องสมุนไพร แต่การส่งออกส่วนใหญ่อยู่ในรูปวัตถุดิบที่มีราคาและมูลค่าเพิ่มต่ำ และนำเข้าในรูปสารสกัดซึ่งมีราคาสูง ขณะเดียวกันมีข้อจำกัดในเรื่องคุณภาพที่ยังไม่ได้มาตรฐาน รวมถึงขาดงานวิจัยเพื่อเป็นหลักฐานข้อมูลด้านวิทยาศาสตร์ที่จะรองรับคุณประโยชน์สมุนไพร สะท้อนได้จากข้อมูลการขึ้นทะเบียนผลิตภัณฑ์สมุนไพรไทยในปัจจุบันที่ยังมีจำนวนน้อย นอกจากนี้ การกำหนดพิภักศุลกากร แอลกอฮอล์ที่ใช้ในกระบวนการสกัดสารสำคัญของสมุนไพรยังไม่เหมาะสม ทำให้อัตราการเก็บภาษีแอลกอฮอล์ ค่อนข้างสูงซึ่งส่งผลต่อต้นทุนการผลิตผลิตภัณฑ์สมุนไพร อย่างไรก็ตาม การแพร่ระบาดของโควิด-๑๙ ทำให้เกิดการเร่งวิจัยและพบว่าสมุนไพรไทยหลายชนิดมีส่วนช่วยในการป้องกัน/รักษาโควิด-๑๙ อาทิ ฟ้าทะลายโจร กระชายขาว ซึ่งเป็นโอกาสสำคัญในการพัฒนาสมุนไพรไทย

ศักยภาพทางด้านวิชาการและการวิจัยทางการแพทย์ของไทยยังไม่สามารถนำไปสู่การพึ่งพาตนเองได้ แม้ว่าในปี ๒๕๖๔ ไทยจะมีมหาวิทยาลัยติดอันดับการจัดอันดับมหาวิทยาลัยทั่วโลกในสาขาชีววิทยาศาสตร์และด้านการแพทย์ จำนวน ๔ แห่ง และมีมหาวิทยาลัย ๑ แห่ง ติดอยู่ใน ๑๕๐ อันดับแรกของโลก ซึ่งในภูมิภาคอาเซียนมีเพียงไทยและสิงคโปร์เท่านั้นที่สามารถอยู่ใน ๑๕๐ อันดับแรกของโลกได้ แต่เมื่อพิจารณาถึงผลงาน ด้านการวิจัยทั้งในเชิงปริมาณและเชิงคุณภาพ จากดัชนีผลงานวิจัยที่ได้รับการอ้างอิง กลับพบว่าประเทศไทย อยู่ในลำดับที่ ๔๒ ของโลก ซึ่งต่ำกว่ามาเลเซีย โดยนอกจากไทยจะมีช่องว่างในการพัฒนางานวิจัยให้เป็นที่ยอมรับ แล้ว ยังมีปัญหาในการนำงานวิจัยและนวัตกรรมมาต่อยอดในเชิงพาณิชย์ เนื่องจากระบบนิเวศการวิจัยที่ไม่เอื้อ และยังขาดโครงสร้างพื้นฐานสำคัญในการรองรับ อาทิ ศูนย์ทดสอบและห้องปฏิบัติการที่ได้มาตรฐานสากล บุคลากรที่มีความเชี่ยวชาญเฉพาะ ส่งผลให้อุตสาหกรรมการแพทย์ของไทยยังจำเป็นต้องพึ่งพาการนำเข้า ผลิตภัณฑ์จากต่างประเทศ

การเป็นศูนย์กลางทางการแพทย์และสุขภาพและโลกาภิวัตน์ส่งผลต่อความเสี่ยงในการรับมือกับโรคระบาดอุบัติใหม่อุบัติซ้ำเพิ่มขึ้น ในช่วง ๒๐ ปีที่ผ่านมาประเทศไทยประสบปัญหาการแพร่ระบาดของโรคติดต่ออุบัติใหม่จากต่างประเทศมาเป็นระยะ อาทิ โรคซาร์ส โรคไข้หวัดนก โรคไข้ซิกา โรคไข้หวัดใหญ่ สายพันธุ์ใหม่ ๒๐๐๙ โรคเมอร์ส และล่าสุด โควิด-๑๙ ที่มีการแพร่ระบาดทั่วประเทศอย่างต่อเนื่อง ส่งผลกระทบอย่างรุนแรงต่อภาคการท่องเที่ยวและการส่งออกของไทย ส่งผลให้ปี๒๕๖๓ เศรษฐกิจไทยหดตัวอย่างรุนแรง จำนวนนักท่องเที่ยวต่างชาติในช่วงไตรมาสแรกของปี๒๕๖๓ ลดลงจากช่วงเวลาเดียวกันของปี๒๕๖๒ ถึงร้อยละ ๓๘.๐๑ รวมทั้งยังส่งผลต่อการปรับเปลี่ยนวิถีการใช้ชีวิตของประชาชน และก่อให้เกิดวิกฤตในระบบสุขภาพ ดังนั้น ประเทศไทยจึงจำเป็นต้องมีการปรับโครงสร้าง ระบบอุปกรณ์ และกำลังคนในการควบคุม และจัดการโรคระบาดให้มีประสิทธิภาพ เพื่อป้องกันความเสี่ยงที่อาจเกิดต่อระบบสาธารณสุขและเศรษฐกิจของประเทศ

## ๒. เป้าหมายการพัฒนา

๒.๑ ความเชื่อมโยงของหมวดหมายกับเป้าหมายหลักของแผนพัฒนาฉบับที่ ๑๓ และยุทธศาสตร์ชาติ การพัฒนาประเทศไทยให้เป็นศูนย์กลางทางการแพทย์และสุขภาพสูงจะสอดคล้องกับเป้าหมายหลัก ๔ ประการของแผนพัฒนา ฉบับที่ ๑๓ ได้แก่ เป้าหมายที่ ๑) การปรับโครงสร้างภาคการผลิตและบริการสู่เศรษฐกิจฐานนวัตกรรม โดยการใช้นวัตกรรมในการผลิตสินค้าและจัดบริการทางการแพทย์และสุขภาพ เพื่อสร้างมูลค่าเพิ่มทางเศรษฐกิจ เป้าหมายที่ ๒) การพัฒนาคนสำหรับโลกยุคใหม่ที่มีสมรรถนะสูง ๕๖ ทางด้านการแพทย์และสาธารณสุข เพื่อไม่ให้เป็นอุปสรรคต่อการยกระดับขีดความสามารถบริการทางการแพทย์ และสุขภาพ เป้าหมายที่ ๓) การมุ่งสู่สังคมแห่งโอกาสและความเป็นธรรมในการลดผลกระทบต่อการเข้าถึงบริการทางสาธารณสุขของคนไทย และ เป้าหมายที่ ๕) การเสริมสร้างความสามารถของประเทศในการรับมือกับการเปลี่ยนแปลงและความเสี่ยงภายใต้บริบทโลกใหม่ ในการวางแนวทางการพัฒนาระบบบริหารจัดการ ภาวะฉุกเฉินด้านสุขภาพและระบบบริการสุขภาพ นอกจากนี้ ยังเชื่อมโยงกับยุทธศาสตร์ชาติที่สำคัญในด้านการสร้างความสามารถในการแข่งขัน ในประเด็นเป้าหมาย ประเทศไทยมีขีดความสามารถในการแข่งขันสูงขึ้นที่กำหนดอุตสาหกรรมทางการแพทย์แบบครบวงจรเป็นอุตสาหกรรมและบริการแห่งอนาคตที่อาศัยความเชี่ยวชาญ ด้านการแพทย์ของไทย สร้างอุตสาหกรรมเกี่ยวเนื่องกับการพัฒนาอุตสาหกรรมและบริการทางการแพทย์ การใช้เทคโนโลยีทางการแพทย์ใหม่ๆ ยกระดับการให้บริการทางการแพทย์อย่างมีคุณภาพในระดับสากล รวมทั้ง เชื่อมโยงอุตสาหกรรมทางการแพทย์และบริการท่องเที่ยวเพื่อสุขภาพ และเชื่อมโยงกับยุทธศาสตร์ชาติ ด้านการสร้างโอกาสและความเสมอภาคทางสังคม ในประเด็นเป้าหมาย สร้างความเป็นธรรมและลด ความเหลื่อมล้ำในทุกมิติ ที่มุ่งเน้นการสร้างความเป็นธรรมในการเข้าถึงบริการสาธารณสุข

### ๒.๒ เป้าหมาย ตัวชี้วัด และค่าเป้าหมายของการพัฒนาระดับหมวดหมาย

- เป้าหมายที่ ๑** ไทยมีศักยภาพในการสร้างมูลค่าทางเศรษฐกิจจากสินค้าและบริการสุขภาพ
- ตัวชี้วัดที่ ๑.๑** สัดส่วนมูลค่าเพิ่มสินค้าและบริการสุขภาพต่อผลิตภัณฑ์มวลรวมในประเทศอยู่ที่ร้อยละ ๑.๗
- เป้าหมายที่ ๒** องค์กรความรู้ด้านการแพทย์และสาธารณสุขมีศักยภาพ เอื้อต่อการสร้างมูลค่าเพิ่มในสินค้า และบริการทางสุขภาพ
- ตัวชี้วัดที่ ๒.๑** มูลค่าการนำเข้าครุภัณฑ์ทางการแพทย์ลดลงไม่น้อยกว่าร้อยละ ๒๐ (๒๐,๐๐๐ ล้านบาท) เมื่อสิ้นสุดแผน
- เป้าหมายที่ ๓** ประชาชนไทยได้รับความเป็นธรรมในการเข้าถึงบริการสุขภาพ
- ตัวชี้วัดที่ ๓.๑** สัดส่วนค่าใช้จ่ายด้านสุขภาพของครัวเรือนต่อค่าใช้จ่ายสุขภาพทั้งหมดไม่เกินร้อยละ ๑๒
- เป้าหมายที่ ๔** ระบบบริหารจัดการภาวะฉุกเฉินด้านสุขภาพมีความพร้อมรองรับภัยคุกคามสุขภาพ
- ตัวชี้วัดที่ ๔.๑** การประเมินผลสมรรถนะหลักในการปฏิบัติตามกฎอนามัยระหว่างประเทศทุกตัวชี้วัดมีค่าไม่ต่ำกว่า ๔

๓. แผนที่กลยุทธ์



#### ๔. กลยุทธ์การพัฒนา

##### กลยุทธ์ที่ ๑ การส่งเสริมบริการทางการแพทย์ที่มีศักยภาพในการสร้างมูลค่าทางเศรษฐกิจ

กลยุทธ์ย่อยที่ ๑.๑ สนับสนุนให้ภาคเอกชนยกระดับบริการทางการแพทย์บนฐานนวัตกรรม และเทคโนโลยีขั้นสูง โดยภาครัฐกำหนดมาตรฐาน สนับสนุน และกำกับดูแล

๑) ยกระดับบริการทางการแพทย์ที่มุ่งเน้นรูปแบบการแพทย์แม่นยำเวชศาสตร์ป้องกันก่อนเกิดโรค และการดูแลสุขภาพแบบเจาะจงเฉพาะบุคคล โดยจัดทำฐานข้อมูลกลุ่มเป้าหมายเพื่อต่อยอดไปสู่การให้บริการ รักษาและดูแลผู้ป่วยในลักษณะเฉพาะบุคคล การรักษาโดยพันธุกรรมบำบัดและเซลล์ต้นกำเนิด รวมทั้งนำบริการ ส่งเสริมสุขภาพมาหนุนเสริมการจัดบริการทางการแพทย์ อาทิ เวชศาสตร์ชะลอวัย ที่มีหลักฐานทางกรวิจัย มารองรับ ตลอดจนส่งเสริมให้มีการเชื่อมโยงคู่ค้าทางธุรกิจในการจัดหาผู้ป่วยต่างชาติให้มารับบริการในไทย โดยเฉพาะผู้ป่วยในกลุ่มประเทศที่มีระบบประกันสุขภาพครอบคลุมค่าใช้จ่ายด้านสุขภาพในประเทศไทย

๒) พัฒนาระบบกำกับควบคุมคุณภาพมาตรฐานการจัดบริการทางการแพทย์ขั้นสูง โดยคำนึงถึง ผลกระทบที่เกิดขึ้นในทุกมิติ อาทิ การให้บริการที่มีคุณภาพมาตรฐานในราคาที่สมเหตุสมผล การกำกับดูแลปัญหาทางจริยธรรมทางการแพทย์จากการนำเทคโนโลยีและนวัตกรรมทางการแพทย์ที่ทันสมัยมาใช้ อาทิ แม่อ้อมบุญ การใช้เซลล์ต้นกำเนิด

กลยุทธ์ย่อยที่ ๑.๒ ปรับปรุงแก้ไขระเบียบให้เอื้อต่อการเป็นศูนย์กลางทางการแพทย์และสุขภาพ

๑) ศึกษาความเป็นไปได้ในการออกกฎหมายเฉพาะเพื่อรองรับการเป็นศูนย์กลางทางการแพทย์ และสุขภาพ ที่ครอบคลุมข้อจำกัดในการดำเนินการ อาทิ กฎหมายที่เกี่ยวข้องกับเทคโนโลยีดิจิทัลทางการแพทย์ การใช้ระบบประกันภัยสุขภาพและสวัสดิการจากต่างประเทศ การอนุญาตด้านการตรวจลงตรา ตลอดจนการกำหนดหน่วยงานรับผิดชอบหลักในการดำเนินการ

๒) ปรับแก้กฎหมายการออกใบอนุญาตประกอบธุรกิจด้านบริการส่งเสริมสุขภาพและบริการทางการแพทย์ ให้เป็นแบบใบอนุญาตเดี่ยว ที่ครอบคลุมการดำเนินการเกี่ยวกับสถานประกอบการเพื่อสุขภาพ สถานพยาบาล และธุรกิจโรงแรม รวมทั้งปรับแก้กฎหมายอนุญาตให้วิชาชีพอื่นที่เกี่ยวข้องกับการให้บริการส่งเสริมสุขภาพที่ยังไม่มีหลักสูตรการสอนในประเทศไทย มาช่วยสนับสนุนการแพทย์แผนปัจจุบันภายใต้ใบอนุญาต ประกอบวิชาชีพนั้นๆ ได้สะดวกขึ้น อาทิ การแพทย์ธรรมชาติบำบัด

##### กลยุทธ์ที่ ๒ การผลักดันให้ประเทศไทยเป็นศูนย์กลางบริการเพื่อส่งเสริมสุขภาพระดับโลก

กลยุทธ์ย่อยที่ ๒.๑ พัฒนานวัตกรรมในบริการเพื่อส่งเสริมสุขภาพบนฐานความโดดเด่นของ เอกลักษณ์ความเป็นไทย

๑) ผสานความโดดเด่นของอัตลักษณ์ความเป็นไทยกับบริการเพื่อส่งเสริมสุขภาพ โดยสนับสนุน ทุกภาคส่วนในพื้นที่ร่วมกันพัฒนาเมืองสุขภาพแบบครบวงจร บนฐานการนำภูมิปัญญาการดูแลรักษาสุขภาพ ด้านการแพทย์แผนไทย การแพทย์ทางเลือก และการท่องเที่ยวเชิงสุขภาพของชุมชนท้องถิ่น มาพัฒนาต่อยอด บริการและผลิตภัณฑ์ส่งเสริมสุขภาพ เพื่อสร้างแบรนด์ความเป็นไทยที่สามารถแข่งขันได้ในระดับสากล

๒) ผลักดันให้มีผู้บริหารจัดการธุรกิจบริการส่งเสริมสุขภาพระดับโลก เพื่อสร้างชื่อเสียงให้กลุ่มธุรกิจบริการส่งเสริมสุขภาพระดับสูงในการให้บริการชาวต่างชาติ และการร่วมลงทุนในการจัดบริการในต่างประเทศ ซึ่งอาจช่วยให้เกิดการมาใช้บริการส่งเสริมสุขภาพในระดับกลางและระดับล่างเพิ่มขึ้น

กลยุทธ์ย่อยที่ ๒.๒ ยกระดับมาตรฐานสถานบริการส่งเสริมสุขภาพให้สามารถแข่งขันได้ โดยพัฒนามาตรฐานอาชีพแก่ผู้ประกอบการธุรกิจบริการส่งเสริมสุขภาพให้มีกระบวนการบริหารจัดการธุรกิจที่มีคุณภาพ รวมทั้งสร้างมาตรการจูงใจให้ผู้ประกอบการธุรกิจขนาดกลางและขนาดย่อมมาขึ้นทะเบียนภายใต้ พ.ร.บ. สถานประกอบการเพื่อสุขภาพ พ.ศ. ๒๕๕๙ เพื่อยกระดับมาตรฐานบริการส่งเสริมสุขภาพให้มีคุณภาพ สามารถดำเนินธุรกิจในตลาดโลกได้

กลยุทธ์ย่อยที่ ๒.๓ พัฒนาการเพื่อส่งเสริมสุขภาพรูปแบบใหม่ที่นำไปสู่การสร้างสังคมสูงวัย ที่มีสุขภาวะ โดยส่งเสริมการสร้างพื้นที่ชุมชนดิจิทัลเพื่อสร้างเสริมสุขภาวะบนฐานนวัตกรรมบริการและผลิตภัณฑ์ ที่เอื้อต่อรูปแบบวิถีชีวิตปกติใหม่ อาทิ การให้คำปรึกษาทางไกลด้านสุขภาพ การปรับเปลี่ยนพฤติกรรมการใช้ชีวิต อย่างเหมาะสมโดยการใช้อาหารบำบัดและการบำบัดทางจิตด้วยการทำสมาธิ รวมทั้งการศึกษาพฤติกรรมผู้บริโภค ในแต่ละช่วงวัยหรือเชื้อชาติเพื่อนำมาวิเคราะห์แรงจูงใจในการใช้บริการ ตลอดจนพัฒนาโครงสร้างพื้นฐาน ให้เป็นอารยสถาปัตย์ เพื่อรองรับการบริการส่งเสริมสุขภาพในระยะยาว การพัฒนาที่อยู่อาศัยสำหรับชุมชนสูงวัย การพัฒนาพื้นที่ด้านกีฬาและการออกกำลังกาย เพื่อดึงดูดกลุ่มผู้ใช้บริการให้สามารถรับบริการส่งเสริมสุขภาพ ได้ยาวนานขึ้น อาทิ กลุ่มผู้สูงอายุที่มีพหุผลิผล กลุ่มนักท่องเที่ยวแบบเที่ยวไปทำงานไป

### กลยุทธ์ที่ ๓ การสร้างมูลค่าเพิ่มให้อุตสาหกรรมทางการแพทย์และสุขภาพ

กลยุทธ์ย่อยที่ ๓.๑ ส่งเสริมการพัฒนาโครงสร้างพื้นฐานบนฐานเทคโนโลยีดิจิทัลให้รองรับการยกระดับอุตสาหกรรมทางการแพทย์และสุขภาพ

๑) พัฒนาระบบการประเมินเทคโนโลยีทางการแพทย์และมาตรฐานการทดสอบผลิตภัณฑ์ทางการแพทย์ให้ได้มาตรฐานสากล อาทิ เอกสารวิชาการส หรับการยื่นคำขอขึ้นทะเบียนผลิตภัณฑ์ให้ได้มาตรฐาน ความปลอดภัยทั้งในเอเชีย อเมริกา และยุโรป เพื่อให้เกิดความสะดวกและมีมาตรฐานในการทดสอบผลิตภัณฑ์ ตลอดจนสร้างโอกาสให้ประเทศสามารถรับจ้างวิจัย วิเคราะห์ และรับรองมาตรฐานของผลิตภัณฑ์จากต่างประเทศ

๒) ยกระดับศูนย์ทดสอบศักยภาพการผลิต โดยสร้างความร่วมมือกับภาคเอกชนในการพัฒนาและยกระดับให้ได้มาตรฐานสากล ทั้งศูนย์ทดสอบผลิตภัณฑ์ทางการแพทย์แบบเบ็ดเสร็จ อาทิ ศูนย์ผลิตสารต้นแบบ ศูนย์สัตว์ทดลอง และศูนย์ทดสอบทางคลินิกในมนุษย์รวมทั้งเพิ่มจำนวนห้องปฏิบัติการชีวโมเลกุลระดับที่ ๓ ที่สามารถทำการทดสอบผลิตภัณฑ์กับเชื้ออันตรายได้ เพื่อสนับสนุนการวิจัยพัฒนาและการผลิตตั้งแต่ต้นน้ำภายในประเทศ

๓) พัฒนาระบบการผลิตและสนับสนุนการจัดตั้งโรงงานต้นแบบเภสัชชีวภัณฑ์ ยา สมุนไพร และวัคซีนที่มีคุณภาพและได้มาตรฐานสากล โดยเฉพาะการผลิตวัคซีนสำหรับการป้องกันโรคอุบัติใหม่และอุบัติซ้ำ เพื่อให้มีเพียงพอต่อความต้องการใช้ในประเทศลดการนำเข้า และสร้างความมั่นคงของระบบสาธารณสุขในระยะยาว

กลยุทธ์ย่อยที่ ๓.๒ ปฏิรูประบบกำกับดูแลผลิตภัณฑ์สุขภาพ โดยปรับโครงสร้างหน่วยงานที่มีหน้าที่ กำกับดูแลผลิตภัณฑ์สุขภาพให้มีความเป็นอิสระและคล่องตัวในการดำเนินงาน ทั้งในเรื่องของการจัดหางบประมาณ บุคลากร การพัฒนาเครือข่าย เพื่อสามารถกำกับดูแลผลิตภัณฑ์สุขภาพให้ได้มาตรฐานสูงเทียบเท่า ประเทศที่พัฒนาแล้ว ควบคู่กับการอำนวยความสะดวกให้ผู้ประกอบการสามารถขึ้นทะเบียนและนำผลิตภัณฑ์ สุขภาพที่ได้มาตรฐานเข้าสู่ตลาดได้อย่างรวดเร็ว ไม่ให้เกิดการสูญเสียโอกาสและความสามารถในการแข่งขัน

กลยุทธ์ย่อยที่ ๓.๓ ส่งเสริมการลงทุนและการนำผลิตภัณฑ์ทางการแพทย์และสุขภาพออกสู่ตลาด โดยปรับแก้กฎหมาย กฎระเบียบ และมาตรการต่างๆ ในการร่วมทุนระหว่างภาครัฐและผู้ประกอบการขนาดกลาง และขนาดย่อมที่จะเอื้อให้เกิดการผลิตในประเทศ การใช้กลไกทางภาษีส่งเสริมการลงทุน พร้อมทั้งส่งเสริมการผลิต ผลิตภัณฑ์ที่มีคุณภาพตามมาตรฐานสากลและเป็นที่ต้องการในตลาด โดยให้ความสำคัญกับกระบวนการตรวจสอบ ย้อนกลับของวัตถุดิบที่นำมาใช้ในการผลิต รวมทั้งการสร้างความน่าเชื่อถือบนหลักฐานทางวิทยาศาสตร์ให้แก่ ผลิตภัณฑ์ที่ครอบคลุมตลอดห่วงโซ่อุปทาน ตลอดจนสร้างดิจิทัลแพลตฟอร์มให้เกิดการเชื่อมโยงระหว่างอุปสงค์ และอุปทานในการนำผลิตภัณฑ์ต่างๆ ออกสู่ตลาดทั้งในและต่างประเทศ

กลยุทธ์ย่อยที่ ๓.๔ ส่งเสริมแนวคิดการซื้อและการใช้ผลิตภัณฑ์ที่ผลิตในประเทศ

๑) ปรับปรุงบัญชีนวัตกรรมไทยให้เกิดความสะดวกและเอื้อต่อการพัฒนาอุตสาหกรรมทางการแพทย์โดยให้มีการบังคับใช้ในภาครัฐอย่างจริงจังและเข้มงวดยิ่งขึ้น พร้อมทั้งแก้ไขข้อครุภัณฑ์และวัสดุให้สอดคล้องกับบัญชีนวัตกรรม และจัดทำบัญชีรายการเครื่องมือแพทย์ไทยที่ได้มาตรฐานสากลในระบบจัดซื้อ จัดจ้างภาครัฐ

๒) ปลุกฝังทัศนคติและสนับสนุนให้สถานพยาบาลเอกชนและสถาบันการศึกษาทางการแพทย์ ใช้เครื่องมือแพทย์ที่ผลิตในประเทศที่มีคุณภาพ ปลอดภัย คุ่มค่า และมีประสิทธิภาพ โดยการเพิ่มสิทธิประโยชน์ ทางภาษีสำหรับการจัดซื้อเครื่องมือแพทย์ไทย และการกำหนดให้มีรายการเครื่องมือแพทย์ไทยที่ได้มาตรฐานสากล อยู่ในระบบการเรียนการสอนและการบริการ

**กลยุทธ์ที่ ๔ การสร้างเสริมขีดความสามารถทางวิชาการด้านการศึกษา วิจัย และเทคโนโลยีทางการแพทย์**

กลยุทธ์ย่อยที่ ๔.๑ ส่งเสริมการเป็นศูนย์กลางการศึกษาทางการแพทย์ โดยพัฒนาหลักสูตรทางการแพทย์ในระดับนานาชาติและหลักสูตรฝึกอบรมบุคลากรทางการแพทย์ในภูมิภาคเอเชียใต้และอาเซียน ผ่านรูปแบบทั้งการฝึกปฏิบัติในโรงพยาบาลภายในประเทศไทยและผ่านระบบออนไลน์ โดยสนับสนุนให้ได้รับทุน จากองค์กรระหว่างประเทศ ประเทศที่สาม หรือรัฐบาลไทย รวมทั้งการพัฒนาศักยภาพบุคลากรผู้สอนให้มีทักษะภาษาต่างประเทศ ทักษะในการสื่อสาร ทักษะการจัดการเรียนการสอนและการประเมินผลที่สอดคล้องกับการจัดการศึกษาและฝึกอบรมแก่บุคลากรทางการแพทย์จากต่างประเทศ

กลยุทธ์ย่อยที่ ๔.๒ พัฒนาต่อยอดประโยชน์ของการจัดประชุมวิชาการทางการแพทย์นานาชาติ โดยพัฒนา มาตรการจูงใจและสิทธิประโยชน์แก่สถาบันวิชาการชั้นนำระดับนานาชาติและบุคลากรผู้เชี่ยวชาญ ต่างประเทศ ให้เข้ามาเป็นส่วนหนึ่งในการพัฒนามาตรฐานการวิจัยและพัฒนานวัตกรรมทางการแพทย์ของประเทศไทย อาทิ การสร้างความตกลงร่วมในการพัฒนางานวิจัย การนำผลงานที่นำเสนอมาต่อยอดในประเทศไทย การ



แลกเปลี่ยนบุคลากรในการฝึกปฏิบัติงานที่สถาบันชั้นนำ การนำบุคลากรผู้เชี่ยวชาญจากต่างประเทศมาเป็นวิทยากรหรืออาจารย์พิเศษ ตลอดจนการนำผลงานวิจัยของประเทศไทยไปเผยแพร่แก่ประเทศต่าง ๆ

กลยุทธ์ย่อยที่ ๔.๓ พัฒนาศักยภาพบุคลากรด้านการวิจัย โดยสนับสนุนการสร้างบุคลากรที่มีองค์ความรู้ ข้ามศาสตร์ มีทักษะการวิจัยด้านวิทยาศาสตร์ เทคโนโลยี นวัตกรรม ดิจิทัลทางการแพทย์ และการประเมิน เทคโนโลยีหรือนวัตกรรม สนับสนุนให้มีการแลกเปลี่ยนเรียนรู้และพัฒนาทักษะร่วมกันระหว่างนักวิจัยผ่านชุมชน แห่งวิชาชีพของนักวิจัย มีกิจกรรมบ่มเพาะนักนวัตกรรมทางการแพทย์อย่างต่อเนื่อง ส่งเสริมให้สถาบันการศึกษา มีส่วนร่วมในการพัฒนาการวิจัย รวมทั้งดึงดูดผู้เชี่ยวชาญจากต่างประเทศให้เข้ามาทำงานและถ่ายทอดองค์ความรู้ มากยิ่งขึ้น ตลอดจนพัฒนาบุคลากรด้านสุขภาพ โดยเฉพาะการกำหนดค่าตอบแทนให้บุคลากรด้านการวิจัยคงอยู่ปฏิบัติงานด้านการวิจัยอย่างต่อเนื่อง

กลยุทธ์ย่อยที่ ๔.๔ สร้างระบบนิเวศการวิจัยให้เอื้อต่อการนำเทคโนโลยีนวัตกรรมมาต่อยอด ในเชิงพาณิชย์ โดยสร้างความร่วมมือในการทำพื้นที่ทดลองวิจัยนวัตกรรมทางการแพทย์ก่อนใช้งานจริงหรือออกสู่ ตลาดระหว่างผู้พัฒนา ผู้ผลิต สถานพยาบาล และผู้ประเมินเทคโนโลยี เพื่อสร้างความเชื่อมั่นในคุณภาพ ของนวัตกรรมนั้น ๆ ตลอดจนสนับสนุนเงินทุนในระยะเริ่มต้น และพัฒนากลไกที่ช่วยผลักดันงานวิจัยให้สามารถนำไปใช้ประโยชน์ได้อย่างเป็นรูปธรรม อาทิ ส่งเสริมผู้ประกอบการขนาดกลางและขนาดย่อมให้เข้าถึงฐานข้อมูลงานวิจัย การจับคู่ทางธุรกิจระหว่างนักลงทุนกับนักวิจัยและพัฒนานวัตกรรม การมีมาตรการปกป้องทรัพย์สินทางปัญญาและบริหารจัดการลิขสิทธิ์ของผู้วิจัยเมื่องานวิจัยสำเร็จจุล่ง และให้หน่วยงานที่ควบคุมกำกับคุณภาพของผลิตภัณฑ์ส่งเสริมและสนับสนุนให้มีความสะดวกรวดเร็วในการนำผลิตภัณฑ์สุขภาพที่ได้มาตรฐานออกสู่ตลาด

กลยุทธ์ย่อยที่ ๔.๕ สร้างเครือข่ายความร่วมมือการวิจัยและพัฒนาระหว่างประเทศ โดยส่งเสริม ความร่วมมือระหว่างสถาบันวิจัย ภาคเอกชน และสถาบันการศึกษาในประเทศกับสถาบันวิจัยหรือภาคเอกชนต่างประเทศที่มีศักยภาพและเป็นที่ยอมรับในระดับสากลในการพัฒนางานวิจัยทางการแพทย์ เพื่อให้เกิด การถ่ายทอดเทคโนโลยีทางการแพทย์จากต่างประเทศ อาทิ การร่วมลงทุนพัฒนางานวิจัย การรับจ้างผลิต รวมทั้งยกระดับความช่วยเหลือทางวิชาการแก่ประเทศที่จะเป็นเครือข่ายในห่วงโซ่คุณค่าของการวิจัยและผลิตนวัตกรรมทางการแพทย์ผ่านรูปแบบการให้ทุนการศึกษาและฝึกอบรมนานาชาติที่สอดคล้องกับทิศทางการพัฒนา ด้านการแพทย์และสุขภาพของไทย

## **กลยุทธ์ที่ ๕ การบริหารจัดการระบบบริการสุขภาพบนพื้นฐานความสมดุลทางเศรษฐกิจและสุขภาพของคนไทย**

กลยุทธ์ย่อยที่ ๕.๑ บริหารจัดการบุคลากรทางการแพทย์ให้สอดคล้องกับระบบบริการสุขภาพ

๑) สนับสนุนให้ภาคเอกชนเข้ามาร่วมผลิตและพัฒนาศักยภาพบุคลากรทางการแพทย์โดยมีบทบาทในการกำหนดสาขาความต้องการ พัฒนาหลักสูตร และผลิตบุคลากร ทั้งการผลิตแพทย์เฉพาะทางหรือสหสาขา วิชาชีพต่างๆ ให้รองรับการให้บริการทางการแพทย์มูลค่าสูง ตลอดจนฝึกอบรมเพิ่มพูนทักษะที่จำเป็น

๒) สนับสนุนการนำเข้าบุคลากรทางการแพทย์โดยพัฒนารูปแบบการสอบใบอนุญาตประกอบวิชาชีพที่เอื้อต่อการเปิดรับบุคลากรจากต่างประเทศ รวมถึงส่งเสริมการใช้บุคลากรร่วมกันระหว่างภาครัฐ และเอกชน โดยเฉพาะบุคลากรในสาขาที่มีผู้เชี่ยวชาญระดับสูง เพื่อลดปัญหาการขาดแคลนบุคลากร และให้มีการใช้ทรัพยากรอย่างคุ้มค่า

๓) ส่งเสริมให้เกิดการกระจายกำลังคนด้านสุขภาพ โดยพัฒนากลไกระบบหมุนเวียนกำลังคนให้รองรับทั้งในเชิงพื้นที่ ภาระงาน และสาขาที่มีความขาดแคลน พร้อมมีมาตรการจูงใจบุคลากรทางการแพทย์ให้คงอยู่ในระบบสุขภาพ อาทิ การจัดทำเส้นทางความก้าวหน้าในอาชีพที่ชัดเจน มีอัตราความก้าวหน้าและโอกาส การพัฒนาศักยภาพของบุคลากรในพื้นที่ห่างไกล การปรับภาระงานของแพทย์เวชปฏิบัติทั่วไปให้เหมาะสม และการปรับปรุงระบบสวัสดิการพื้นฐานเพื่อให้มีคุณภาพชีวิตที่ดี

กลยุทธ์ย่อยที่ ๕.๒ พัฒนากลไกกำกับดูแลและบริหารจัดการค่าบริการทางการแพทย์ โดยพัฒนา กลไกและแนวทางกำกับดูแลค่าบริการทางการแพทย์ที่อาจได้รับผลกระทบจากนโยบายส่งเสริมการเป็นศูนย์กลาง ทาง การแพทย์ให้มีความเหมาะสม ตลอดจนพัฒนาระบบบริหารการจ่ายค่าบริการของระบบประกันสุขภาพให้มีความครอบคลุม เพื่อให้ประชาชนสามารถเข้าถึงบริการทางการแพทย์ได้ตามความจำเป็นทางสุขภาพอย่างทั่วถึง และเป็นธรรม

กลยุทธ์ย่อยที่ ๕.๓ พัฒนาระบบเทคโนโลยีดิจิทัลและสารสนเทศเพื่อสนับสนุนบริการทางการแพทย์

๑) สนับสนุนการใช้เทคโนโลยีดิจิทัลในการเพิ่มประสิทธิภาพ ลดภาระงาน และแก้ปัญหาการขาดแคลนบุคลากร อาทิ การใช้ปัญญาประดิษฐ์ในการตรวจคัดกรองเบื้องต้น การใช้ระบบการแพทย์ทางไกล โดยพัฒนาโครงสร้างพื้นฐานเทคโนโลยีดิจิทัลให้ครอบคลุมทั่วถึง ปรับปรุงกฎระเบียบที่เกี่ยวข้อง พัฒนากลไกการประเมินการใช้เทคโนโลยีทางการแพทย์ ตลอดจนมีแนวทางในการกำกับดูแลเพื่อป้องกันผลกระทบทางลบที่อาจเกิดขึ้น

๒) จัดทำฐานข้อมูลกลางด้านสุขภาพของประเทศ โดยสร้างความร่วมมือระหว่างหน่วยงานที่เกี่ยวข้องในการทำข้อตกลงร่วมกันที่จะใช้เทคโนโลยีดิจิทัลและแพลตฟอร์มกลางในการเชื่อมโยงข้อมูลพื้นฐานของหน่วยงาน ภาครัฐให้สามารถใช้ร่วมกันได้โดยคำนึงถึงการคุ้มครองข้อมูลส่วนบุคคล อาทิ การเจ็บป่วย การตาย ความพิการ สิทธิการประกันสุขภาพ ข้อมูลด้านวิจัยและนวัตกรรม ข้อมูลบุคลากรทางการแพทย์และผู้เชี่ยวชาญ ที่ผลิตและปฏิบัติงานจริง เพื่อนำไปวิเคราะห์ต่อยอดการจัดบริการและการวางแผนด้านกำลังคนในอนาคต ตลอดจนเผยแพร่ข้อมูลแก่สาธารณะ เพื่อประโยชน์ในการพัฒนาสินค้าและบริการทางการแพทย์ให้สอดคล้องกับความต้องการของตลาดและประชาชนแต่ละกลุ่ม

**กลยุทธ์ที่ ๖ การยกระดับศักยภาพระบบบริหารจัดการภาวะฉุกเฉินด้านสาธารณสุขเพื่อลดผลกระทบต่อ บริการทางเศรษฐกิจและสุขภาพ**

กลยุทธ์ย่อยที่ ๖.๑ ปฏิรูประบบเฝ้าระวังและบริหารจัดการโรคระบาดและภัยคุกคามสุขภาพ

๑) ปรับโครงสร้างการเฝ้าระวังและบริหารจัดการโรคระบาดและภัยคุกคามสุขภาพของประเทศ ที่เป็นเอกภาพ โดยให้มีหน่วยงานกลางกำหนดทิศทางสาธารณสุขระดับชาติในการบูรณาการการทำงานด้าน การเฝ้า

ระวัง ป้องกัน เตรียมความพร้อม การตอบโต้ภาวะฉุกเฉิน และฟื้นฟูหลังเกิดภาวะฉุกเฉินอย่างรวดเร็ว พร้อมทั้งให้มีการจัดตั้งศูนย์ปฏิบัติการภาวะฉุกเฉินและระบบบัญชาการเหตุการณ์ ที่เป็นกลไกสำคัญในการบริหาร จัดการ ภาวะฉุกเฉินด้านสาธารณสุข ที่มีการประสานความร่วมมือและร่วมกันจัดสรรทรัพยากรอย่างมีประสิทธิภาพ

๒) พัฒนากลไกและระบบข้อมูลการเฝ้าระวังสุขภาพและสิ่งแวดล้อมแบบบูรณาการ โดยมีกลไกในการบริหารจัดการด้านสุขภาพและสิ่งแวดล้อมที่บูรณาการในระดับนโยบายสู่ระดับปฏิบัติ และพัฒนาระบบการเชื่อมโยงข้อมูลภายใต้แนวคิดสุขภาพหนึ่งเดียว อาทิ ข้อมูลสุขภาพ ข้อมูลโรคจากสัตว์ ข้อมูลทางสิ่งแวดล้อม ข้อมูลทรัพยากรทางสาธารณสุขที่สำคัญ บนฐานการนำเทคโนโลยีดิจิทัลมาใช้ในการประมวลผล เพื่อเพิ่มประสิทธิภาพในการรับมือและจัดการภัยคุกคามทางสุขภาพได้อย่างทันการณ์

กลยุทธ์ย่อยที่ ๖.๒ วางระบบการเตรียมความพร้อมด้านความมั่นคงทางสุขภาพในการจัดการภาวะ ฉุกเฉิน โดยวางแผนอัตรากำลังคนด้านการเฝ้าระวัง ป้องกันและควบคุมโรคและภัยคุกคามทางสุขภาพ อาทิ ผู้เชี่ยวชาญ ด้านระบาดวิทยาคลินิกและภาคสนาม นักวิทยาศาสตร์ข้อมูล นักวิจัย นักสร้างตัวแบบเชิงคณิตศาสตร์ นักเทคนิคที่ปฏิบัติงานในห้องปฏิบัติการ เจ้าหน้าที่สอบสวนโรคและปัจจัยเสี่ยงให้เหมาะสมกับ สัดส่วนประชากร ของประเทศ พร้อมการกำหนดค่าสนับสนุน ค่าตอบแทน สวัสดิการ และความก้าวหน้าในวิชาชีพ ที่เหมาะสม รวมถึงการสนับสนุนให้ชุมชนได้มีส่วนร่วมในการเฝ้าระวังและป้องกันเมื่อเกิดภาวะฉุกเฉิน ตลอดจน จัดทำแผน เตรียมความพร้อมด้านยาและเวชภัณฑ์ วัคซีน อุปกรณ์ทางการแพทย์ และวัสดุอุปกรณ์ด้านสาธารณสุข ที่จำเป็น ให้พร้อมรองรับการบริหารจัดการภาวะฉุกเฉินได้อย่างมีประสิทธิภาพ

## หมายเหตุที่ ๕ ไทยเป็นประตูการค้าการลงทุนและยุทธศาสตร์ทางโลจิสติกส์ที่สำคัญของภูมิภาค

๑. สถานการณ์การพัฒนาที่ผ่านมา สถานการณ์การแข่งขันทางการค้าของสหรัฐอเมริกาและจีนที่ขยายวงกว้างส่งผลกระทบต่อเนื่องถึงไทย และภูมิภาคซึ่งอยู่ในพื้นที่ความขัดแย้งที่ต้องรักษาความสัมพันธ์กับทั้งสองประเทศ โดยเฉพาะการปรับเปลี่ยน ทิศทางการค้าการลงทุนในห่วงโซ่อุปทานโลก และการจัดกลุ่มทางการเมืองและเศรษฐกิจ ดังนั้น ทิศทางในอนาคต ของไทยจึงควรแสดงบทบาทการเป็นหุ้นส่วนทางเศรษฐกิจกับประเทศต่างๆ ในภูมิภาคอาเซียน โดยเฉพาะในกลุ่มประเทศอนุภูมิภาคลุ่มน้ำโขง โดยเน้นความร่วมมือมากกว่าการแข่งขัน และให้ไทยเป็นประตูและทางเชื่อม เพื่อสร้างดุลยภาพที่สร้างสรรค์ด้านความสัมพันธ์ระหว่างประเทศและเศรษฐกิจระหว่างภูมิภาคและมหาอำนาจ เพื่อความก้าวหน้าและมั่นคงของภูมิภาค รวมถึงควรรักษาสมดุลของความสัมพันธ์ระหว่างประเทศของไทย จีน สหรัฐอเมริกา และประเทศตะวันตก โดยกำหนดความต้องการของไทยในระยะยาวที่ชัดเจน ทั้งในมิติทางเศรษฐกิจ สังคม สิ่งแวดล้อม คุณภาพชีวิต และการพัฒนาเทคโนโลยีระดับสูง เพื่อสร้างความชัดเจนกับมิตรประเทศว่าไทย พร้อมร่วมมือในแนวทางดังกล่าว นอกจากนี้ เนื่องจากภูมิศาสตร์ของไทยมีความใกล้กับจีน จึงต้องมียุทธศาสตร์การพัฒนาเศรษฐกิจในพื้นที่เชื่อมโยงของไทย สปป.ลาว และจีนที่ชัดเจน เพื่อสร้างประโยชน์จากเส้นทางการคมนาคมจากหนองคายและเชียงรายได้เข้าสู่ สปป.ลาว และจีน เพื่อให้เกิดการลงทุนสร้างเครือข่ายเศรษฐกิจ และระบบการค้าที่คล่องตัวของทั้ง ๓ ประเทศ โดยเฉพาะภาคตะวันออกเฉียงเหนือและภาคเหนือของไทย สปป.ลาว และมณฑลในจีนตอนใต้ให้เกิดเป็นการพัฒนาร่วมกัน

นอกจากนี้ จากสถานการณ์ที่มีแนวโน้มการย้ายฐานการผลิตจากการแพร่ระบาดของโควิด-๑๙ ที่ทำให้ทุกประเทศหันมาสร้างหลักประกันป้องกันความเสี่ยงจากการหยุดชะงักของห่วงโซ่อุปทาน และส่งผลให้เกิดการปรับห่วงโซ่อุปทานครั้งใหญ่ทั่วโลกจากการย้ายฐานการผลิตไปสู่ประเทศที่เป็นมิตรหรืออยู่ใกล้ตลาด และมีการขนส่งที่คล่องตัว ซึ่งไทยควรเร่งธุรกิจไทยในอุตสาหกรรมเป้าหมายให้เข้าสู่ห่วงโซ่คุณค่าของภูมิภาค และของโลก โดยรับและเข้าไปลงทุนในกลุ่มความร่วมมือที่จะเป็นโอกาสสร้างความเติบโตทางเศรษฐกิจขยายตลาดการค้าและการลงทุน และยกระดับเทคโนโลยีให้แก่ประเทศไทย อาทิ จีน ไต้หวัน อินเดีย ญี่ปุ่น เกาหลีใต้ กลุ่มประเทศอนุภูมิภาคลุ่มน้ำโขง และควรมียุทธศาสตร์เชิงรุกเพื่อรองรับการย้ายฐานการผลิตของอุตสาหกรรมเป้าหมาย เพื่อขยายประโยชน์การค้าการลงทุนกับจีน สหรัฐอเมริกา ยุโรป ญี่ปุ่น ในลักษณะของการมีผลประโยชน์ร่วมกันได้อย่างชัดเจนตรงความต้องการของไทย โดยดึงดูดการลงทุนจากทุกประเทศที่มีแนวโน้มในการย้ายฐานการผลิตซึ่งสามารถใช้เขตพัฒนาพิเศษภาคตะวันออก และพื้นที่เศรษฐกิจอื่นๆ เป็นจุดเชื่อมโยงเข้าสู่จุดการผลิตหลักในอนุภูมิภาคลุ่มน้ำโขง จีนตอนใต้และเอเชีย รวมถึงควรเปิดประตูการค้า การลงทุนกับประเทศอื่นๆ ในเอเชียที่มีตลาดขนาดใหญ่และเทคโนโลยีขั้นสูง โดยให้ความสำคัญกับอินเดีย ที่มีตลาดขนาดใหญ่ และมีศักยภาพในการเติบโตและไต้หวัน ที่มีเทคโนโลยีทันสมัยและมีมาตรฐานเป็นที่ยอมรับ และจากเงื่อนไขของการค้าการลงทุนตามมาตรฐานโลกใหม่ ที่มีแนวโน้มว่าประเทศต่างๆ โดยเฉพาะประเทศตะวันตก อาจใช้เป็นเงื่อนไขในการกำหนดกรอบความร่วมมือระหว่างประเทศในด้านการค้าและการลงทุน หรือให้ความสำคัญมากยิ่งขึ้นต่อการสร้างมาตรฐานทางสังคม สิ่งแวดล้อม สุขอนามัยและคุณภาพชีวิต การลดความเหลื่อมล้ำ ความโปร่งใส การบริหารจัดการที่ดี การปกป้องทรัพย์สินทางปัญญา สิทธิมนุษยชน ฯลฯ ไทยจึงต้องเตรียมการพัฒนากฎระเบียบและแนว

ปฏิบัติที่จะยกระดับไปสู่มาตรฐานระหว่างประเทศไว้ให้พร้อมกับสถานการณ์ดังกล่าว ซึ่งนอกจากจะสร้างภูมิคุ้มกันให้ไทยจากมาตรการกีดกันทางการค้า และช่วยสร้างความเชื่อมั่นของนักลงทุนทั่วโลกแล้ว ยังเป็นพื้นฐานสำคัญของไทยในการก้าวสู่การเป็นประเทศที่พัฒนาแล้วในอนาคต

จากสถานะของประเทศไทยที่ต้องมีการลงทุนเพื่อชดเชยผลกระทบจากการจากการแพร่ระบาดของ โควิด-๑๙ ซึ่งทำให้ไทยสูญเสียรายได้ไปมากกว่า ๓ ล้านล้านบาท ส่งผลให้เป้าหมายการยกระดับไปสู่การเป็น ประเทศรายได้สูงต้องล่าช้าออกไป และประชากรประสบปัญหาความยากจนเพิ่มขึ้นเป็น ๑๐ ล้านคน ซึ่งไทยต้อง เร่งขยายการลงทุนใหม่เพิ่มเติมอีกไม่น้อยกว่าปีละ ๖ แสนล้านบาท เพื่อให้หลุดพ้นจากกับดักรายได้ปานกลาง และนำส่วนเกินจากการขยายตัวทางเศรษฐกิจมาเร่งรัดการลดความเหลื่อมล้ำของประชาชนโดยเร็ว ผ่านการลงทุนในโครงสร้างพื้นฐานด้านคมนาคมเพื่อเชื่อมโยงกับประเทศเพื่อนบ้าน รวมถึงกระจายศูนย์กลางทางเศรษฐกิจออกนอกกรุงเทพฯ ไปสู่ภาคต่างๆทั่วประเทศ รวมถึงเปิดโอกาสให้ภาคเอกชนเข้ามามีบทบาทในการให้บริการมากขึ้น อันจะช่วยสนับสนุนให้มีการใช้ประโยชน์จากโครงการลงทุนด้านคมนาคมได้อย่างเต็มที่และมีประสิทธิภาพ นอกจากนี้การลงทุนในโครงสร้างพื้นฐานดังกล่าวแล้ว การเร่งจัดทำกรอบความตกลงเขตการค้าเสรีจะเป็นอีกปัจจัยหนึ่งที่ช่วยเพิ่มมูลค่าการค้าและการลงทุนให้กับประเทศ ซึ่งปัจจุบันไทยมีการจัดทำกรอบความตกลง เขตการค้าเสรีทั้งสิ้น ๑๓ ฉบับ โดยเป็นการทำความตกลงกับ ๑๘ ประเทศ คิดเป็นสัดส่วนประมาณร้อยละ ๖๓ ของการค้าระหว่างประเทศของไทย ซึ่งไทยควรเร่งการเจรจาเปิดความตกลงความร่วมมือทางเศรษฐกิจ การค้า และการลงทุนกับประเทศพันธมิตรให้กว้างขวาง โดยเฉพาะข้อตกลงความครอบคลุมและความก้าวหน้า เพื่อหุ้นส่วนทางการค้าภาคพื้นเอเชียแปซิฟิก สหภาพยุโรป สหราชอาณาจักร ฯลฯ เพื่อให้ได้เงื่อนไขที่เหมาะสม และสอดคล้องกับความต้องการของประเทศ ในขณะที่ป้องกันไม่ให้เกิดการผลิตและบริการของไทยเสียเปรียบประเทศอื่นๆ รวมถึงให้มีการจัดตั้งกองทุนป้องกันและบรรเทาผลกระทบจากข้อตกลงความร่วมมือทางเศรษฐกิจ และมุ่งขยายความร่วมมือทางเศรษฐกิจกับประเทศที่สามารถเป็นแหล่งองค์ความรู้ด้านวิทยาศาสตร์ เทคโนโลยี และนวัตกรรมที่ไทยต้องการในการยกระดับอุตสาหกรรมเป้าหมาย

อย่างไรก็ดี ไทยยังมีข้อจำกัดในการอำนวยความสะดวกด้านการค้าการลงทุน อาทิ กฎระเบียบการขนส่งสินค้าผ่านแดน ชีตความสามารถของผู้ขนส่งในการนำเทคโนโลยีมาใช้งาน ซึ่งเป็นอุปสรรคต่อการอำนวยความสะดวกด้านขนส่งโลจิสติกส์และการค้าการลงทุน ไทยจึงจำเป็นต้องเดินหน้าเร่งปรับปรุงกฎระเบียบเพื่อแก้ไขปัญหาอุปสรรคเหล่านั้นควบคู่ไปกับการเร่งดำเนินการลงทุนในโครงการลงทุนโครงสร้างพื้นฐานและการจัดทำกรอบความตกลงเขตการค้าเสรี อาทิ การปรับปรุงกฎระเบียบการผ่านแดนเพื่อขนส่งโลจิสติกส์และการค้า โดยควรพัฒนาธุรกิจการให้บริการโลจิสติกส์ธุรกิจระหว่างประเทศของไทย ทั้งขนาดใหญ่ กลาง และเล็กให้สามารถประยุกต์ใช้เทคโนโลยีดิจิทัลเพื่ออำนวยความสะดวกและส่งเสริมการค้าการลงทุนทั้งในและระหว่างประเทศ

ทั้งนี้ จากการที่ไทยมีข้อได้เปรียบทางภูมิศาสตร์และการพัฒนาโครงสร้างพื้นฐานทำให้มีศักยภาพที่จะพัฒนาการเชื่อมต่อเส้นทางขนส่งระหว่างมหาสมุทรอินเดียและแปซิฟิก และใช้ประโยชน์จากเส้นทางเชื่อมโลกของจีน และแผน “สร้างโลกที่ดีกว่าขึ้นมาใหม่” ที่สหรัฐอเมริกาสนับสนุนได้ รวมถึงสามารถเชื่อมโยงกับกลุ่มประเทศอนุภูมิภาคลุ่มน้ำโขง เพื่ออำนวยความสะดวกในการเชื่อมโยงการค้ากับจีน ซึ่งปัจจุบันไทยมีแผนพัฒนา

โครงสร้างพื้นฐานการขนส่งทั้งทางบก ทางน้ำ และทางอากาศ จึงควรบูรณาการเพื่อใช้ประโยชน์ ทางภูมิศาสตร์ และโครงสร้างพื้นฐานจากเส้นทางเชื่อมต่อในอนุภูมิภาคลุ่มน้ำโขงกับจีนตอนใต้ให้เป็นหนึ่งเดียวกัน ๖๖ และเชื่อมโยงกับเขตพัฒนาพิเศษภาคตะวันออกและพื้นที่เขตเศรษฐกิจพิเศษต่างๆ เพื่อให้เกิดรูปธรรมในการผลักดัน การเปลี่ยนแปลงภาคการผลิตและบริการไทยสู่ระดับนานาชาติโดยมีกลยุทธ์ในการขับเคลื่อนความร่วมมือและ กรอบความตกลงระหว่างประเทศเพื่อส่งเสริมการขนส่งและโลจิสติกส์ในอนุภูมิภาคลุ่มน้ำโขงที่มีคณะทำงาน ขับเคลื่อนโครงการลงทุนเพื่อเชื่อมโยงด้านคมนาคมกับประเทศในกลุ่มอนุภูมิภาคลุ่มน้ำโขง และจีน มีหน่วยงาน รับผิดชอบภายใต้การกำกับของรองนายกรัฐมนตรีทำหน้าที่ตัดสินใจเชิงยุทธศาสตร์ระดับสูงในการเจรจา และ ประสานงานให้มีการบูรณาการร่วมกันระหว่างหน่วยงานที่เกี่ยวข้อง อาทิ กระทรวงคมนาคม รับผิดชอบด้านการ ขนส่งสินค้า กรมศุลกากรรับผิดชอบระบบการเชื่อมโยงข้อมูลอิเล็กทรอนิกส์ ณ จุดเดียว และพิจารณาลดภาษี นำเข้าวัสดุเพื่อใช้ในการก่อสร้าง

## ๒. เป้าหมายการพัฒนา

### ๒.๑ ความเชื่อมโยงของหมุดหมายกับเป้าหมายหลักของแผนพัฒนาฯ ฉบับที่ ๑๓ และยุทธศาสตร์ชาติ

หมุดหมายที่ ๕ ไทยเป็นประตูการค้าการลงทุนและยุทธศาสตร์ทางโลจิสติกส์ที่สำคัญของประเทศมีความ เชื่อมโยงกับเป้าหมายหลักของแผนพัฒนาฯ ฉบับที่ ๑๓ ได้แก่ เป้าหมายที่ ๑) การปรับโครงสร้างภาคการผลิต และบริการสู่เศรษฐกิจฐานนวัตกรรม เป้าหมายที่ ๒) การพัฒนาคนสำหรับโลกยุคใหม่ เป้าหมาย ที่ ๓) การมุ่งสู่ สังคมแห่งโอกาสและความเป็นธรรม และเป้าหมายที่ ๔) การเปลี่ยนผ่านการผลิตและบริการไปสู่ความยั่งยืน โดย ทำให้ประเทศไทยมีระบบนิเวศที่สนับสนุนการค้าการลงทุนสามารถเป็นฐานการค้าการลงทุนที่สำคัญของภูมิภาค เพิ่มผลิตภาพและโอกาสของผู้ประกอบการไทยให้สามารถเชื่อมโยงกับห่วงโซ่มูลค่าระดับภูมิภาคและระดับโลก และยกระดับขีดความสามารถในการแข่งขันของประเทศทั้งภาคการผลิตและบริการสำคัญ ซึ่งมีความสอดคล้อง กับยุทธศาสตร์ชาติภายใต้รัฐธรรมนูญแห่งราชอาณาจักรไทย พ.ศ. ๒๕๖๐ ในยุทธศาสตร์ชาติ ด้านความมั่นคง ใน มิติความร่วมมือทางการพัฒนากับประเทศเพื่อนบ้าน ภูมิภาค โลก รวมถึงองค์กรภาครัฐ และมีมิใช่ภาครัฐ รวมทั้งยุทธศาสตร์ชาติด้านการสร้างความสามารถในการแข่งขันในมิติการพัฒนาอุตสาหกรรม และบริการแห่ง อนาคต การพัฒนาโครงสร้างพื้นฐานเชื่อมไทย เชื่อมโลก ที่มุ่งเน้นเชื่อมโยงโครงข่ายคมนาคมและบริการ โลจิสติกส์อย่างไร้รอยต่อ และการรักษาและเสริมเสถียรภาพทางเศรษฐกิจ มหภาคที่มุ่งเน้นการเชื่อมโยงการค้า การลงทุนของไทยกับต่างประเทศและขยายความร่วมมือทางการค้าการลงทุน และยุทธศาสตร์ชาติด้านการสร้าง การเติบโตบนคุณภาพชีวิตที่เป็นมิตรต่อสิ่งแวดล้อม ในมิติการสร้างการเติบโตอย่างยั่งยืนบนสังคมที่เป็นมิตรต่อ สภาพภูมิอากาศ ที่มุ่งเน้นการลดการปล่อยก๊าซเรือนกระจกและสร้างสังคมคาร์บอนต่ำ

ในขณะเดียวกัน ยังมีความเชื่อมโยงกับแผนแม่บทภายใต้ยุทธศาสตร์ชาติในประเด็นสำคัญ ได้แก่ ๑) การ ต่างประเทศ ในการขยายความร่วมมือในด้านเศรษฐกิจ การค้า การคมนาคม และทรัพยากรมนุษย์ ทั้งในระดับ ทวิภาคีและพหุภาคีกับนานาชาติโดยเฉพาะในกลุ่มอนุภูมิภาคและภูมิภาคเอเชีย ๒) อุตสาหกรรมและ บริการ แห่งอนาคต ที่ให้ความสำคัญกับการพัฒนาต่อยอดอุตสาหกรรมเป้าหมายของประเทศไปสู่อุตสาหกรรม อนาคตที่ เติบโตเป็นเสาหลักของเศรษฐกิจไทยและการสร้างสภาพแวดล้อมที่เอื้ออำนวยต่อการพัฒนาของ อุตสาหกรรม

และบริการ ๓) โครงสร้างพื้นฐาน ระบบโลจิสติกส์ และดิจิทัล โดยมุ่งเน้นการขยายขีดความสามารถ พัฒนาคุณภาพและประสิทธิภาพของโครงสร้างพื้นฐานด้านคมนาคมและระบบโลจิสติกส์ เพื่อยกระดับผลิตภาพของภาคการผลิตและบริการ ลดต้นทุนการผลิตและบริการที่แข่งขันได้ในระดับสากล สนับสนุนให้เกิดความเชื่อมโยงกับอนุภูมิภาคและภูมิภาคอย่างเป็นระบบ และ ๔) การเติบโตอย่างยั่งยืน โดยมุ่งเน้นการลดการปล่อยก๊าซเรือนกระจก ใช้ประโยชน์และสร้างการเติบโตบนฐานทรัพยากรธรรมชาติและสิ่งแวดล้อม และการลงทุนที่เป็นมิตรต่อสภาพภูมิอากาศในการพัฒนาโครงสร้างพื้นฐานของภาครัฐและภาคเอกชน

## ๒.๒ เป้าหมาย ตัวชี้วัด และค่าเป้าหมายของการพัฒนาระดับมหุดม

### เป้าหมายที่ ๑ ไทยเป็นประตูการค้าการลงทุนในภูมิภาค

**ตัวชี้วัดที่ ๑.๑** อันดับความสามารถในการแข่งขันด้านเศรษฐกิจ(โดยสถาบันการจัดการนานาชาติ)มีอันดับดีขึ้น

### เป้าหมายที่ ๒ ไทยเป็นห่วงโซ่อุปทานของภูมิภาค

**ตัวชี้วัดที่ ๒.๑** ๑) มูลค่าการลงทุนรวมในประเทศขยายตัวเฉลี่ยไม่น้อยกว่าร้อยละ ๖ ต่อปี หรือ ๒) สัดส่วนการลงทุนรวมต่อผลผลิตมวลรวมในประเทศเฉลี่ยไม่น้อยกว่าร้อยละ ๒๗ ต่อปี

**ตัวชี้วัดที่ ๒.๒** ๑) มูลค่าการส่งออกสินค้าของไทยกับประเทศทั่วโลกขยายตัวเฉลี่ยไม่น้อยกว่าร้อยละ ๗ ต่อปี หรือ ๒) สัดส่วนการเติบโตของปริมาณการส่งออกสินค้าของไทยต่อการเติบโตของปริมาณการส่งออกสินค้าของโลกเฉลี่ยไม่น้อยกว่า ๑.๕ ต่อปี

### เป้าหมายที่ ๓ ไทยเป็นประตูและทางเชื่อมโครงข่ายคมนาคมและโลจิสติกส์ของภูมิภาค

**ตัวชี้วัดที่ ๓.๑** ดัชนีวัดประสิทธิภาพด้านโลจิสติกส์ระหว่างประเทศของประเทศไทยอยู่ในอันดับไม่ต่ำกว่าอันดับที่ ๒๕ หรือคะแนนไม่ต่ำกว่า ๓.๖๐

**ตัวชี้วัดที่ ๓.๒** สัดส่วนต้นทุนโลจิสติกส์ของประเทศไทยต่อผลิตภัณฑ์มวลรวมในประเทศน้อยกว่าร้อยละ ๑๑

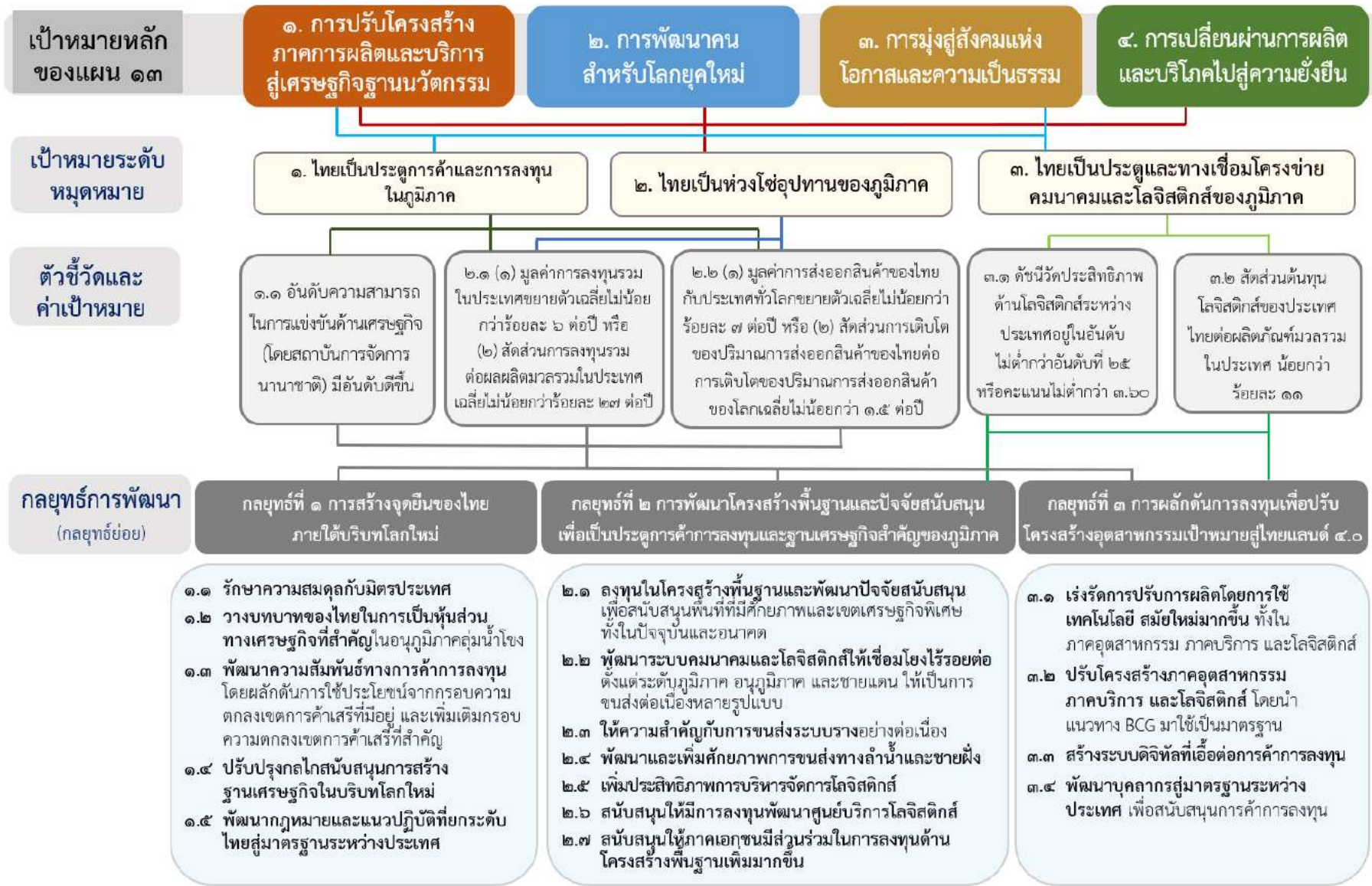



#### ๔. กลยุทธ์การพัฒนา

##### กลยุทธ์ที่ ๑ การสร้างจุดยืนของไทยภายใต้บริบทโลกใหม่

กลยุทธ์ย่อยที่ ๑.๑ รักษาความสมดุลกับมิตรประเทศ โดยกำหนดนโยบายที่ตรงกับความต้องการ ของประเทศอย่างชัดเจน และประสานความร่วมมือกับมิตรประเทศเพื่อการดำเนินงานอย่างเท่าเทียม

กลยุทธ์ย่อยที่ ๑.๒ วางบทบาทของไทยในการเป็นหุ้นส่วนทางเศรษฐกิจที่สำคัญในอนุภูมิภาคลุ่มน้ำโขง โดยเข้าสู่มิติของความร่วมมือและช่วยเหลือกันอย่างใกล้ชิดแทนการแข่งขัน สร้างความสมดุลและพัฒนา ภูมิภาค ร่วมกันผ่านคณะกรรมการระดับชาติเพื่อบูรณาการแนวทางการสร้างความสัมพันธ์ระหว่างประเทศในทุกระดับ

กลยุทธ์ย่อยที่ ๑.๓ พัฒนาความสัมพันธ์ทางการค้าและการลงทุน โดยผลักดันการใช้ประโยชน์ จากกรอบ ความตกลงเขตการค้าเสรีที่มีอยู่ และเพิ่มเติมกรอบความตกลงเขตการค้าเสรีที่สำคัญ รวมทั้งการเจรจา ความตกลง เรื่องต่าง ๆ ที่จะสนับสนุนการค้าและการลงทุน อาทิ การขนส่ง การตรวจคนเข้าเมือง การบริหาร จัดการ บริเวณด่านชายแดน รวมถึงจัดตั้งและผลักดันความร่วมมือระหว่างเขตพัฒนาพิเศษระหว่างไทย สปป.ลาว และ จีน เพื่อสร้างประโยชน์ทางเศรษฐกิจและสังคมจากการเชื่อมโยงระบบโลจิสติกส์ที่จุดเชื่อมต่อบริเวณจังหวัด หนองคายและจังหวัดเชียงราย

กลยุทธ์ย่อยที่ ๑.๔ ปรับปรุงกลไกสนับสนุนการสร้างฐานเศรษฐกิจในบริบทโลกใหม่ จัดให้มีกลไก หรือ คณะกรรมการระดับชาติเพื่อบูรณาการแนวทางการปรับเปลี่ยนและปรับปรุงการส่งเสริมการลงทุนใหม่ รวมถึง การลงทุนในเศรษฐกิจสาขาใหม่ เพื่อรองรับการจัดห่วงโซ่การผลิตและการย้ายฐานการผลิตทั่วเอเชียที่กำลัง เกิดขึ้น ทั้งด้านสิทธิประโยชน์ ภาษีและไม่ใช้ภาษี และอื่น ๆ

กลยุทธ์ย่อยที่ ๑.๕ พัฒนากฎหมายและแนวปฏิบัติที่ยกระดับไทยสู่มาตรฐานระหว่างประเทศ โดยเร่ง ยกระดับมาตรฐานทางสังคม สิ่งแวดล้อม สุขอนามัย คุณภาพชีวิต การลดความเหลื่อมล้ำ การเคลื่อนย้าย แรงงาน ความโปร่งใส การบริหารจัดการที่ดี และธรรมาภิบาลในภาคธุรกิจ ให้อยู่ระดับนานาชาติ เพื่อป้องกันการ กีดกันทางการค้า และก้าวพ้นกับดักรายได้ปานกลาง

##### กลยุทธ์ที่ ๒ การพัฒนาโครงสร้างพื้นฐานและปัจจัยสนับสนุนเพื่อเป็นประตูการค้าการลงทุนและ ฐานเศรษฐกิจสำคัญของภูมิภาค

กลยุทธ์ย่อยที่ ๒.๑ ลงทุนในโครงสร้างพื้นฐานและพัฒนาปัจจัยสนับสนุนเพื่อสนับสนุนพื้นที่ ที่มีศักยภาพ และเขตเศรษฐกิจพิเศษทั้งในปัจจุบันและอนาคต อาทิ โครงสร้างพื้นฐานด้านการคมนาคมขนส่ง บริการขนส่ง และเครือข่ายโลจิสติกส์ตามเส้นทางสำคัญและการเชื่อมโยงสู่ประเทศเพื่อนบ้าน สิ่งอำนวยความสะดวก ด้านการ ลงทุนและการค้าชายแดน ท่าเรือและสะพานเศรษฐกิจ ในพื้นที่ระเบียงเศรษฐกิจภาคใต้ เพื่อให้ไทย เป็นประตู การค้าที่สำคัญ รวมถึงการลงทุนพัฒนาโครงสร้างพื้นฐานเพื่อการพัฒนาและรองรับการท่องเที่ยวและบริการใน กลุ่มจังหวัดที่มีศักยภาพ อาทิ การท่องเที่ยวอันดามันบริเวณจังหวัดภูเก็ต กระบี่ พังงา ตรัง สตูล ให้เชื่อมโยงกัน เป็นแหล่งท่องเที่ยวทางทะเล ๑ ใน ๕ ของโลก

กลยุทธ์ย่อยที่ ๒.๒ พัฒนาระบบคมนาคมและโลจิสติกส์ให้เชื่อมโยงไร้รอยต่อตั้งแต่ระดับภูมิภาค อนุภูมิภาค และชายแดน ให้เป็นการขนส่งต่อเนื่องหลายรูปแบบ โดยบูรณาการแผนพัฒนาโครงสร้างพื้นฐาน การขนส่งทั้ง

ทางบก ทางน้ำ และทางอากาศ ที่ใช้ประโยชน์ทางภูมิศาสตร์และโครงสร้างพื้นฐาน จากเส้นทาง เชื่อมต่อใน ภูมิภาค อนุภูมิภาค และชายแดน โดยเฉพาะในอนุภูมิภาคลุ่มน้ำโขงกับจีนตอนใต้ และเชื่อมโยงกับ เขตพัฒนา พิเศษภาคตะวันออกและเขตเศรษฐกิจพิเศษอื่นๆ ให้เป็นหนึ่งเดียวกันอย่างเป็นรูปธรรมที่สามารถ ผลักดันการ เปลี่ยนแปลงภาคการผลิตและบริการไทยสู่ระดับนานาชาติ

กลยุทธ์ย่อยที่ ๒.๓ ให้ความสำคัญกับการขนส่งระบบรางอย่างต่อเนื่อง เพื่อให้เป็นโครงข่ายการขนส่ง หลัก ของประเทศ เชื่อมต่อกับเครือข่ายโลจิสติกส์ในระดับภูมิภาคและอนุภูมิภาค เพื่อลดต้นทุนโลจิสติกส์ สนับสนุน จุดเชื่อมระหว่างไทย สปป.ลาว และจีน ที่จังหวัดหนองคายและเชียงราย รวมถึงสนับสนุนการเชื่อมต่อ กับพื้นที่ เศรษฐกิจภายในประเทศ ทั้งภาคเหนือ ภาคตะวันออกเฉียงเหนือ ภาคกลาง ภาคตะวันออก และภาคใต้ ให้ สามารถเข้าสู่จีนและกลุ่มประเทศในอนุภูมิภาคลุ่มน้ำโขงได้โดยสะดวก

กลยุทธ์ย่อยที่ ๒.๔ พัฒนาและเพิ่มศักยภาพการขนส่งทางลำนํ้าและชายฝั่ง โดยให้ความสำคัญกับ การ เดินเรือในแม่น้ำสายสำคัญ อาทิ แม่น้ำเจ้าพระยา แม่นํ้าน่าน แม่นํ้าป่าสัก ให้มีความสะดวก ทันสมัย มีมาตรฐาน ความปลอดภัย โดยเฉพาะการเดินเรือในแม่น้ำเจ้าพระยาสู่ท่าเรือแหลมฉบัง ตลอดจนการพัฒนาร่องน้ำ เศรษฐกิจ เพื่อสนับสนุนการขนส่งภายในประเทศและระหว่างประเทศให้มีประสิทธิภาพมากยิ่งขึ้น

กลยุทธ์ย่อยที่ ๒.๕ เพิ่มประสิทธิภาพการบริหารจัดการโลจิสติกส์ เพื่ออำนวยความสะดวกและ ลดอุปสรรค ในการค้าการลงทุน รวมถึงสอดรับกับรูปแบบการค้าในอนาคต โดยการพัฒนากระบวนการจัดการด้านโครงสร้าง พื้นฐาน อาทิ การนาเทคโนโลยีที่ทันสมัยมาใช้งาน การพัฒนาระบบการให้บริการ การพัฒนา ซอฟต์แวร์ การ พัฒนา ปรับปรุง หรือผ่อนคลายกฎระเบียบและแนวปฏิบัติที่เกี่ยวข้อง

กลยุทธ์ย่อยที่ ๒.๖ สนับสนุนให้มีการลงทุนพัฒนาศูนย์บริการโลจิสติกส์ อาทิ ย่านกองเก็บ ตู้สินค้า จุดพักรถ ท่าเรือบก ศูนย์เปลี่ยนถ่ายสินค้า โดยให้ความสำคัญกับการบูรณาการแผนการลงทุนดังกล่าว ในเส้นทาง ยุทธศาสตร์ขนส่งสินค้าหลัก เพื่อให้สามารถเชื่อมต่อกับกลุ่มประเทศในอนุภูมิภาคลุ่มน้ำโขง จีน และ ภูมิภาค อาเซียน รวมทั้งให้ความสำคัญกับการกำหนดอัตราค่าบริการเพื่อจูงใจให้เกิดการเปลี่ยนแปลงรูปแบบ การขนส่ง สู่ระบบราง

กลยุทธ์ย่อยที่ ๒.๗ สนับสนุนให้ภาคเอกชนมีส่วนร่วมในการลงทุนด้านโครงสร้างพื้นฐานเพิ่มมากขึ้น โดยการ ดำเนินการจะต้องมีความโปร่งใส ตรวจสอบได้ และมีการประเมินประสิทธิภาพและความสำเร็จที่ชัดเจน รวมถึง เปิดโอกาสให้ผู้ประกอบการด้านการค้า การลงทุน และภาคบริการขนส่งมีบทบาทในการให้บริการมากขึ้น

### กลยุทธ์ที่ ๓ การผลักดันการลงทุนเพื่อปรับโครงสร้างอุตสาหกรรมเป้าหมายสู่ไทยแลนด์ ๔.๐

กลยุทธ์ย่อยที่ ๓.๑ เร่งรัดการปรับการผลิตโดยการใช้เทคโนโลยีสมัยใหม่มากขึ้น ทั้งใน ภาคอุตสาหกรรม ภาคบริการ และโลจิสติกส์ โดยเฉพาะการปรับสู่ระบบอัตโนมัติและเร่งใช้ประโยชน์จากความก้าวหน้าของ เทคโนโลยี

กลยุทธ์ย่อยที่ ๓.๒ ปรับโครงสร้างภาคอุตสาหกรรม ภาคบริการ และโลจิสติกส์ โดยนำแนวทางการพัฒนา เศรษฐกิจชีวภาพ เศรษฐกิจหมุนเวียน เศรษฐกิจสีเขียว มาใช้เป็นมาตรฐาน อาทิ การสนับสนุนการใช้ พลังงาน สะอาด การนำปัจจัยการผลิตมาใช้แบบหมุนเวียน การลดปริมาณก๊าซคาร์บอนไดออกไซด์

กลยุทธ์ย่อยที่ ๓.๓ สร้างระบบดิจิทัลที่เอื้อต่อการค้าการลงทุน โดยพัฒนาแพลตฟอร์มการค้า แห่งชาติเพื่อ ส่งเสริมการค้าในรูปแบบธุรกิจกับธุรกิจด้วยกัน พัฒนาระบบการเงินของไทยสู่การให้บริการธุรกรรม ทางการเงิน ดิจิทัล เพื่อเอื้อต่อการลงทุน และปรับปรุง แก้ไข และพัฒนากฎหมาย กฎระเบียบ ข้อบังคับที่เกี่ยวข้อง กับการ ส่งเสริมการค้าที่เป็นธรรมและอำนวยความสะดวกการค้าการลงทุน รวมถึงเร่งพัฒนากฎหมายด้านธุรกรรม อิเล็กทรอนิกส์และการคุ้มครองข้อมูลส่วนบุคคลที่มีประสิทธิภาพ

กลยุทธ์ย่อยที่ ๓.๔ พัฒนาบุคลากรสู่มาตรฐานระหว่างประเทศเพื่อสนับสนุนการค้าการลงทุน โดยปรับ ระบบการพัฒนาบุคลากรและหลักสูตรให้เป็นไปตามความต้องการของตลาดแรงงานและภาคธุรกิจที่ให้ภาค ธุรกิจมีส่วนร่วมในการพัฒนาหลักสูตรและร่วมรับผิดชอบค่าใช้จ่ายในการพัฒนาบุคลากร และปรับวิธีการเรียน การสอนเข้าสู่ยุคดิจิทัลที่เน้นการแสวงหาความรู้ด้วยตนเองและการนำความรู้ไปใช้ประโยชน์ในการหารายได้และ สร้างธุรกิจ รวมถึงยกระดับมาตรฐานฝีมือแรงงานและระดับการเรียนการสอนในสถาบันการศึกษาต่างๆ ให้ เทียบเท่ากับระดับนานาชาติหรือสถาบันชั้นนำของโลก เพื่อให้สามารถใช้ในการประกอบอาชีพได้จริง

## หมายเหตุที่ ๖ ไทยเป็นศูนย์กลางอุตสาหกรรมอิเล็กทรอนิกส์อัจฉริยะและอุตสาหกรรมดิจิทัลของอาเซียน

### ๑. สถานการณ์การพัฒนาที่ผ่านมา

อุตสาหกรรมไฟฟ้าและอิเล็กทรอนิกส์เป็นอุตสาหกรรมสำคัญของประเทศไทยมายาวนานกว่า ๕๐ ปี และมีความสำคัญอย่างมากต่อเศรษฐกิจของประเทศ โดยปัจจุบันประเทศไทยส่งออกเครื่องใช้ไฟฟ้าและอุปกรณ์อิเล็กทรอนิกส์เป็นอันดับที่ ๑๓ ของโลก และเป็นอันดับที่ ๔ ของอาเซียนมีมูลค่าการส่งออก ๑.๙ ล้านล้านบาท (หรือคิดเป็นสัดส่วนประมาณร้อยละ ๒๔.๓ ของมูลค่าการส่งออกสินค้าทั้งหมดของประเทศ) และก่อให้เกิดการจ้างงาน รวมทั้งสิ้นมากกว่า ๗๕๐,๐๐๐ คน อย่างไรก็ตาม อุตสาหกรรมไฟฟ้าและอิเล็กทรอนิกส์ของไทยส่วนใหญ่ ยังคงพึ่งพาการลงทุนโดยตรงจากต่างประเทศและผู้ประกอบการไทยเป็นเพียงผู้รับจ้างประกอบที่ไม่มีเทคโนโลยีเป็นของตนเอง ทั้งยังขาดความเชื่อมโยงระหว่างการผลิตและการผลิตเชิงพาณิชย์ โดยการมีโครงสร้างการผลิตที่พึ่งพาแรงงานสูงและใช้เงินลงทุนต่ำ ส่งผลให้อุตสาหกรรมไฟฟ้าและอิเล็กทรอนิกส์ของไทยยังไม่สามารถก้าวเป็นผู้นำตลาดของอาเซียน และไม่สามารถสร้างมูลค่าเพิ่มทางเศรษฐกิจให้แก่ประเทศได้เท่าที่ควร

ในขณะที่ความก้าวหน้าทางเทคโนโลยีในปัจจุบันได้มีการเปลี่ยนแปลงไปอย่างรวดเร็ว และมีผลกระทบต่อการเปลี่ยนแปลงพฤติกรรม รูปแบบธุรกิจ และนวัตกรรมใหม่ๆอย่างต่อเนื่อง ประกอบกับสถานการณ์การแพร่ระบาดของโควิด-๑๙ เมื่อต้นปี ๒๕๖๓ โครงสร้างประชากรไทยที่จะเข้าสู่สังคมผู้สูงอายุอย่างสมบูรณ์ภายในปี ๒๕๖๖ และความพร้อมของโครงสร้างพื้นฐานทางดิจิทัลของประเทศที่มีคุณภาพและมีความครอบคลุมพื้นที่ทั่วประเทศ ตลอดจนราคาโทรศัพท์อัจฉริยะและเครื่องคอมพิวเตอร์ที่มีแนวโน้มลดลงอย่างต่อเนื่อง ทำให้ประชาชนส่วนใหญ่สามารถเข้าถึงเทคโนโลยีได้ง่าย เร่งให้เกิดการใช้เทคโนโลยีดิจิทัลในภาครัฐ ภาคเอกชน และภาคประชาชน โดยเฉพาะบริการข้อมูลและทำธุรกรรมต่างๆผ่านระบบออนไลน์เพิ่มขึ้นอย่างรวดเร็ว ส่งผลให้มูลค่าอุตสาหกรรมดิจิทัลในประเทศไทยเติบโตอย่างรวดเร็ว แม้ว่าจะได้รับผลกระทบจากภาวะเศรษฐกิจไทยและเศรษฐกิจโลกที่หดตัวก็ตาม

อุตสาหกรรมดิจิทัลของประเทศไทยส่วนใหญ่เป็นการนำเข้าจากต่างประเทศ โดยเฉพาะในส่วนของอุตสาหกรรมฮาร์ดแวร์ ซอฟต์แวร์ และดิจิทัลคอนเทนต์ อาทิ อุปกรณ์อัจฉริยะ เกม แอปพลิเคชัน แพลตฟอร์มออนไลน์ เช่น เฟซบุ๊ก ไลน์ กูเกิล ทวิตเตอร์ ซอปปี้ ลาซาด้า และแกร็บ เป็นต้น โดยผู้ประกอบการไทยสามารถผลิตได้เองเพียงบางส่วน อาทิ ซอฟต์แวร์ทางบัญชีที่ยังมีส่วนแบ่งตลาดอยู่ในระดับต่ำ เนื่องจากผู้ใช้งานซอฟต์แวร์ของไทยส่วนใหญ่เป็นผู้ประกอบการขนาดกลางและขนาดย่อมที่มีกำลังซื้อค่อนข้างต่ำ และมีการส่งออกผลิตภัณฑ์ดิจิทัล อาทิ เกม ไปยังกัมพูชา สปป.ลาว เมียนมาร์ เวียดนาม ความล่าช้าในการพัฒนาด้านดิจิทัลในภาพรวมเป็นผลมาจากความพร้อมด้านเทคโนโลยีและนวัตกรรมและทักษะดิจิทัลขั้นสูงของประชากรไทย ที่ยังอยู่ในระดับต่ำ รวมถึงกฎหมายและระเบียบที่ไม่เอื้อต่อการดึงดูดการลงทุนจากผู้ประกอบการด้านเทคโนโลยี ชี้นำจากต่างประเทศหรือการสนับสนุนสตาร์ทอัพอย่างจริงจัง ทำให้ประเทศไทยสูญเสียโอกาสในการสร้าง มูลค่าเพิ่มทางเศรษฐกิจที่เกิดขึ้นจากความก้าวหน้าทางเทคโนโลยีดิจิทัล โดยเฉพาะการใช้ประโยชน์จากข้อมูลขนาดใหญ่จากการทำธุรกรรมทางดิจิทัลของคนไทย เพื่อพัฒนาผลิตภัณฑ์หรือบริการที่สามารถ

ตอบสนองต่อความต้องการหรือพฤติกรรมของผู้ใช้งานได้อย่างมีประสิทธิภาพ ส่งผลให้จำเป็นต้องเร่งสร้างความสามารถในการแข่งขันของอุตสาหกรรมดิจิทัลของไทยให้สามารถแข่งขันได้ ควบคู่ไปกับการยกระดับอุตสาหกรรมไฟฟ้าและอิเล็กทรอนิกส์ในประเทศให้เป็นฐานการผลิตอุตสาหกรรมอิเล็กทรอนิกส์อัจฉริยะที่สำคัญของโลก และการสนับสนุนให้เกิดการพัฒนาเศรษฐกิจและสังคมไทยให้เป็นดิจิทัลที่มีภูมิคุ้มกันอย่างเต็มรูปแบบ ตลอดจนพัฒนาระบบนิเวศที่เอื้อต่อการพัฒนาอุตสาหกรรมอิเล็กทรอนิกส์อัจฉริยะและอุตสาหกรรมดิจิทัลให้ประเทศไทยสามารถใช้ประโยชน์จากความก้าวหน้าทางเทคโนโลยีที่เปลี่ยนแปลงไปอย่างรวดเร็วในการสร้างมูลค่าเพิ่มทางเศรษฐกิจได้อย่างมีประสิทธิภาพ

## ๒. เป้าหมายการพัฒนา

### ๒.๑ ความเชื่อมโยงของหมวดหมายกับเป้าหมายหลักของแผนพัฒนาฯ ฉบับที่ ๑๓ และยุทธศาสตร์ชาติ

หมวดหมายที่ ๖ มุ่งตอบสนองต่อเป้าหมายหลักของแผนพัฒนาฯ ฉบับที่ ๑๓ จำนวน ๓ เป้าหมาย ได้แก่ เป้าหมายที่ ๑) การปรับโครงสร้างภาคการผลิตและบริการสู่เศรษฐกิจฐานนวัตกรรม โดยการพัฒนา ต่อยอดฐานอุตสาหกรรมอิเล็กทรอนิกส์ของประเทศไทยในปัจจุบันให้เป็นอุตสาหกรรมอิเล็กทรอนิกส์อัจฉริยะ ที่มุ่งเน้นการผลิตชิ้นส่วนประกอบที่สำคัญในห่วงโซ่อุปทานอาเซียน เป็นที่ต้องการของตลาดในอนาคต และมีมูลค่าสูง รวมถึงการพัฒนาความสามารถในการแข่งขันของอุตสาหกรรมดิจิทัล เป้าหมายที่ ๒) การพัฒนา คนสำหรับโลกยุคใหม่ โดยการพัฒนากำลังคนที่มีทักษะที่สอดคล้องกับความต้องการของอุตสาหกรรมและบริการ ในอนาคต รวมถึงอุตสาหกรรมอิเล็กทรอนิกส์อัจฉริยะและอุตสาหกรรมและบริการดิจิทัลของประเทศ และ เป้าหมายที่ ๕) การเสริมสร้างความสามารถของประเทศในการรับมือกับการเปลี่ยนแปลงและความเสี่ยงภายใต้ บริบทโลกใหม่ โดยการส่งเสริมการนำเทคโนโลยีดิจิทัลมาใช้ประโยชน์ในหลากหลายภาคส่วนและหลากหลายมิติ ซึ่งมีความสอดคล้องกับเป้าหมายตามยุทธศาสตร์ชาติด้านความมั่นคง ในมิติการพัฒนาคน เครื่องมือ เทคโนโลยี และระบบฐานข้อมูลขนาดใหญ่ที่มีความพร้อมสามารถรับมือภัยคุกคาม ควบคู่กับการป้องกันและแก้ไขปัญห ความมั่นคงและความปลอดภัยทางไซเบอร์ ยุทธศาสตร์ชาติด้านการสร้างความสามารถในการแข่งขัน ในมิติ การพัฒนาอุตสาหกรรมและบริการแห่งอนาคตที่ให้ความสำคัญพัฒนาต่อยอดอุตสาหกรรมเป้าหมายของประเทศ ไปสู่อุตสาหกรรมอนาคตที่เติบโตเป็นเสาหลักของเศรษฐกิจไทยและการสร้างสภาพแวดล้อมที่เอื้ออำนวย ต่อการพัฒนาของอุตสาหกรรมและบริการ การพัฒนาโครงสร้างพื้นฐานด้านเทคโนโลยีที่มีคุณภาพ ครอบคลุม เพียงพอ และเข้าถึงได้ทั้งในด้านพื้นที่และราคา และยุทธศาสตร์ชาติด้านการสร้างการเติบโตบนคุณภาพชีวิต ที่เป็นมิตรต่อสิ่งแวดล้อม ในมิติการสร้างการเติบโตอย่างยั่งยืนบนสังคมที่เป็นมิตรต่อสภาพภูมิอากาศ โดยเป็นการใช้ประโยชน์จากความก้าวหน้าทางเทคโนโลยีในการประกอบธุรกิจและดำเนินชีวิต เพื่อลดการปล่อย ก๊าซเรือนกระจกและสร้างสังคมคาร์บอนต่ำ

### ๒.๒ เป้าหมาย ตัวชี้วัด และค่าเป้าหมายของการพัฒนาระดับหมวดหมาย

#### เป้าหมายที่ ๑ เศรษฐกิจดิจิทัลภายในประเทศมีการขยายตัวเพิ่มขึ้น

ตัวชี้วัดที่ ๑.๑ สัดส่วนมูลค่าเพิ่มของอุตสาหกรรมเทคโนโลยีดิจิทัลต่อผลิตภัณฑ์มวลรวมในประเทศเพิ่มขึ้น เป็นร้อยละ ๓๐ ภายในปี ๒๕๗๐

- ตัวชี้วัดที่ ๑.๒** มีกระดานข้อมูลดิจิทัลของภาครัฐที่สามารถติดตามจำนวนธุรกรรมงานบริการภาครัฐที่ปรับเปลี่ยนเป็นดิจิทัลได้ภายในปี ๒๕๖๖ และงานบริการภาคประชาชนของภาครัฐต้องปรับเปลี่ยนเป็นดิจิทัลทั้งหมดภายในปี ๒๕๗๐
- ตัวชี้วัดที่ ๑.๓** มูลค่าของค่าใช้จ่ายทางการวิจัยและพัฒนาด้านนวัตกรรมเพิ่มขึ้นเป็นอย่างน้อยร้อยละ ๕ ของปีฐาน ภายในปี ๒๕๗๐
- ตัวชี้วัดที่ ๑.๔** มีบริการอินเทอร์เน็ตความเร็วสูงที่สามารถเข้าถึงและพร้อมใช้แก่ประชาชนโดยครอบคลุมพื้นที่ทุกหมู่บ้าน พื้นที่ชุมชน และสถานที่ท่องเที่ยว
- เป้าหมายที่ ๒** การส่งออกของอุตสาหกรรมอิเล็กทรอนิกส์อัจฉริยะของประเทศเพิ่มขึ้น
- ตัวชี้วัดที่ ๒.๑** สัดส่วนการส่งออกในอุตสาหกรรมอิเล็กทรอนิกส์อัจฉริยะของประเทศคิดเป็นร้อยละ ๖๐ ของมูลค่าการส่งออกอุตสาหกรรมไฟฟ้าและอิเล็กทรอนิกส์ทั้งหมดภายในปี ๒๕๗๐
- ตัวชี้วัดที่ ๒.๒** มีบุคลากรที่มีทักษะด้าน “ผู้บูรณาการระบบอิเล็กทรอนิกส์อัจฉริยะ” เพื่อรองรับการขยายตัวของอุตสาหกรรมอิเล็กทรอนิกส์อัจฉริยะ จำนวน ๔๐๐,๐๐๐ รายภายในปี ๒๕๗๐
- เป้าหมายที่ ๓** อุตสาหกรรมดิจิทัลและอุตสาหกรรมอิเล็กทรอนิกส์อัจฉริยะของประเทศมีความเข้มแข็งขึ้น
- ตัวชี้วัดที่ ๓.๑** จำนวนผู้ประกอบการด้านเทคโนโลยีขนาดใหญ่ของโลกลงทุนในประเทศไทยอย่างน้อย ๓ รายภายในปี ๒๕๗๐
- ตัวชี้วัดที่ ๓.๒** จำนวนสตาร์ทอัพด้านเทคโนโลยีเพิ่มขึ้นไม่น้อยกว่า ๖,๐๐๐ แห่ง ในปี ๒๕๗๐ โดย ๑ ใน ๓ เป็นผู้ประกอบการที่ย้ายมาจากต่างประเทศ
- ตัวชี้วัดที่ ๓.๓** มีแรงงานที่ เป็นผู้เชี่ยวชาญทางดิจิทัล (ระดับ ๔) ไม่น้อยกว่าร้อยละ ๖ ของจำนวนประชากรไทย ภายในปี ๒๕๗๐
- ตัวชี้วัดที่ ๓.๔** มีจุดเชื่อมต่อและแลกเปลี่ยนข้อมูลจากราจรอินเทอร์เน็ตระหว่างประเทศที่ทำให้บริการดิจิทัลของไทยสามารถแข่งขันได้ภายในปี ๒๕๗๐

### ๓. แผนที่กลยุทธ์



#### ๔. กลยุทธ์การพัฒนา

##### กลยุทธ์ที่ ๑ การขับเคลื่อนสังคมและเศรษฐกิจไทยด้วยดิจิทัล

กลยุทธ์ย่อยที่ ๑.๑ พัฒนาบริการและแพลตฟอร์มดิจิทัลเพื่อสนับสนุนการปรับระบบการบริหาร จัดการ ภาครัฐให้เป็นรัฐบาลดิจิทัลเต็มรูปแบบ โดยสนับสนุนหน่วยงานภาครัฐมีการนำเทคโนโลยีและอุปกรณ์ ดิจิทัลมา ใช้สนับสนุนการปฏิบัติงานด้วยเทคโนโลยีดิจิทัลที่เหมาะสม อาทิ การใช้ระบบออนไลน์สำหรับ กระบวนการ เอกสาร การชำระเงินอิเล็กทรอนิกส์ การจัดเก็บข้อมูลของภาครัฐในคลาวด์ การทำธุรกรรม ทางอิเล็กทรอนิกส์ ระหว่างประชาชนกับภาครัฐ รวมทั้งการบูรณาการและเชื่อมโยงข้อมูลระหว่างหน่วยงานภาครัฐ โดยสมบูรณ์

กลยุทธ์ย่อยที่ ๑.๒ ส่งเสริมและพัฒนาผู้ประกอบการในประเทศให้สามารถประยุกต์ใช้เทคโนโลยี และ นวัตกรรมดิจิทัล รวมถึงนำอุปกรณ์อิเล็กทรอนิกส์อัจฉริยะมาใช้ในการผลิตสินค้าและบริการ เพื่อเพิ่มผลิตภาพ และ ความสามารถในการทำกำไรให้แก่ผู้ประกอบการเพิ่มขึ้น โดยการจัดตั้งกองทุนส่งเสริมการประยุกต์ใช้ เทคโนโลยีและนวัตกรรมดิจิทัล เพื่อสร้างโอกาสให้ผู้ประกอบการในประเทศโดยเฉพาะวิสาหกิจขนาดกลางและ ขนาดย่อม ในการประยุกต์ใช้ประโยชน์จากอุปกรณ์อิเล็กทรอนิกส์อัจฉริยะและดิจิทัล โดยให้ความสำคัญกับ การ พัฒนาแพลตฟอร์มดิจิทัลเพื่อสนับสนุนตลาดสินค้าภาคการเกษตรและการส่งเสริมผู้ประกอบการธุรกิจ การเกษตรให้สามารถประยุกต์ใช้เทคโนโลยีดิจิทัลและสนับสนุนอุตสาหกรรมเกษตรในประเทศได้อย่างครบวงจร และสามารถรับมือกับภัยพิบัติและฤดูกาลได้อีกทั้งสนับสนุนให้มีการขยายจากภาคการเกษตรไปสู่การผลิต อาทิ โรงงานอัจฉริยะ การแพทย์อัจฉริยะ รวมทั้งการทำธุรกรรมบริการต่าง ๆ ผ่านแพลตฟอร์มดิจิทัลของไทย อาทิ ตลาดการเกษตร การท่องเที่ยว การแพทย์และสุขภาพ การเงิน

กลยุทธ์ย่อยที่ ๑.๓ พัฒนาให้เกิดการนำเทคโนโลยีมาใช้ในการบริหารจัดการโครงสร้างพื้นฐาน และการ ให้บริการสาธารณะของภาครัฐเพิ่มขึ้น โดยส่งเสริมการสร้างแพลตฟอร์มดิจิทัลเพื่อรองรับการพัฒนา ในมิติต่าง ๆ อาทิ การพัฒนาแพลตฟอร์มซื้อขายพลังงาน การพัฒนาตลาดคาร์บอน การพัฒนาเมืองอัจฉริยะ การให้บริการ การแพทย์ทางไกล การจัดการศึกษาออนไลน์

กลยุทธ์ย่อยที่ ๑.๔ ส่งเสริมการใช้ประโยชน์จากความก้าวหน้าทางเทคโนโลยีดิจิทัลในการดำรงชีพ อาทิ การเรียนรู้บนแพลตฟอร์มดิจิทัล การใช้อุปกรณ์อิเล็กทรอนิกส์อัจฉริยะ การทำธุรกรรมทางอิเล็กทรอนิกส์ รวมทั้งการรู้เท่าทันถึงภัยที่มากับสื่อสมัยใหม่ และทักษะพื้นฐานที่จะไม่ตกเป็นเหยื่อของข่าวลวง

##### กลยุทธ์ที่ ๒ การพัฒนาต่อยอดฐานอุตสาหกรรมไฟฟ้าและอิเล็กทรอนิกส์

กลยุทธ์ย่อยที่ ๒.๑ สนับสนุนให้ผู้ประกอบการในอุตสาหกรรมไฟฟ้าและอิเล็กทรอนิกส์ พัฒนาการผลิต จาก รูปแบบการรับจ้างผลิตตามสูตรของลูกค้า ไปสู่การผลิตที่มีการพัฒนาสูตรผลิตภัณฑ์เพื่อกำหนด แสงออกแกลูกค้า และ ให้มีการนำนวัตกรรมการผลิตสมัยใหม่มาปรับใช้เพื่อเร่งรัดการพัฒนาอุตสาหกรรมไปสู่อุตสาหกรรม ๔.๐ และ อุตสาหกรรมอิเล็กทรอนิกส์สีเขียว ผ่านการใช้เครื่องมือทางการเงินและการคลัง และนโยบายสนับสนุน ทาง นวัตกรรมต่างๆ

กลยุทธ์ย่อยที่ ๒.๒ ส่งเสริมให้ผู้ประกอบการปรับรูปแบบการพัฒนาอุตสาหกรรมอิเล็กทรอนิกส์ อัจฉริยะให้ เป็นศูนย์กลางการผลิตอุปกรณ์และชิ้นส่วนอิเล็กทรอนิกส์อัจฉริยะที่สำคัญของอาเซียน โดยมุ่งเน้น การผลิต



ขึ้นส่วนประกอบที่สำคัญในห่วงโซ่อุปทานอาเซียนเป็นที่ต้องการของตลาดในอนาคตและมีมูลค่าสูง เข้าสู่การเป็นอุตสาหกรรมอิเล็กทรอนิกส์ขั้นสูง อาทิ กลุ่มโมดูลการตรวจจับ กลุ่มตัวกระตุ้นการทำงานกลุ่มอิเล็กทรอนิกส์กำลัง กลุ่มโมดูลการคำนวณ พร้อมทั้งพิจารณาส่งเสริมให้ภาคอุตสาหกรรมให้ใช้วัสดุจากผู้ผลิตภายในประเทศ

กลยุทธ์ย่อยที่ ๒.๓ ส่งเสริมให้มีการพัฒนาและสร้างตราสินค้าของตนเอง รวมทั้งส่งออกผลิตภัณฑ์เครื่องใช้ไฟฟ้าและอุปกรณ์อิเล็กทรอนิกส์อัจฉริยะ โดยมุ่งเน้นการส่งออกไปยังตลาดต่างประเทศที่มีศักยภาพ อาทิ ประเทศในกลุ่มอาเซียน ยุโรป ทวีปอเมริกา

กลยุทธ์ย่อยที่ ๒.๔ ส่งเสริมให้เกิดการลงทุนวิจัยและพัฒนาเทคโนโลยีขั้นสูง ในอุตสาหกรรมไฟฟ้า และอิเล็กทรอนิกส์อัจฉริยะ และพัฒนาสุดยอดผลิตภัณฑ์ อาทิ การพัฒนาระบบเซ็นเซอร์และระบบอิเล็กทรอนิกส์ ในยานยนต์ไฟฟ้า การมุ่งใจให้ผู้ประกอบการด้านชิ้นส่วนและผลิตภัณฑ์อิเล็กทรอนิกส์อัจฉริยะเพิ่มขึ้น

กลยุทธ์ย่อยที่ ๒.๕ พัฒนามาตรฐานและเงื่อนไขการเข้าถึงข้อมูลที่เกิดจากอุปกรณ์อิเล็กทรอนิกส์ อัจฉริยะที่เป็นสากล รongรับการแลกเปลี่ยนและเชื่อมโยงข้อมูลภายในหน่วยงานภาครัฐ และระหว่างหน่วยงาน ภาครัฐและเอกชนภายในประเทศและภูมิภาค เพื่อให้มีข้อมูลขนาดใหญ่ นำไปสู่การวิจัยและพัฒนาผลิตภัณฑ์และบริการที่เกี่ยวข้อง

กลยุทธ์ย่อยที่ ๒.๖ ดึงดูดและพัฒนาให้เกิดการลงทุนจากต่างประเทศ โดยบูรณาการความร่วมมือกับผู้ประกอบการไทยหรือกิจการร่วมค้า ควบคู่กับการให้สิทธิประโยชน์ในการลงทุนที่สนับสนุนหรือผลักดันให้ ผู้ร่วมค้าที่มีความเชี่ยวชาญเฉพาะด้านถ่ายทอดองค์ความรู้และความเชี่ยวชาญให้ผู้ประกอบการไทย โดยมุ่งเน้นอุตสาหกรรมต้นน้ำที่มีเทคโนโลยีการผลิตขั้นสูงและเป็นพื้นฐานของอุตสาหกรรมอิเล็กทรอนิกส์อัจฉริยะ

### กลยุทธ์ที่ ๓ อุตสาหกรรมดิจิทัลในประเทศที่สามารถแข่งขันได้

กลยุทธ์ย่อยที่ ๓.๑ ดึงดูดให้ผู้ประกอบการด้านเทคโนโลยีขนาดใหญ่ของโลกลงทุนในอุตสาหกรรม ที่จะเอื้อให้เกิดประโยชน์ต่อผู้ประกอบการไทยตลอดห่วงโซ่อุปทาน อาทิ การลงทุนจัดตั้งศูนย์ข้อมูลคลาวด์ที่หลากหลายเพื่อประชากรอาเซียน โดยดึงดูดให้บริษัทต่างชาติมาลงทุนโครงสร้างพื้นฐานด้านดิจิทัลในประเทศ เช่น ศูนย์ข้อมูล ระบบภาครัฐอิเล็กทรอนิกส์ คลาวด์ และแพลตฟอร์มข้ามชาติ เป็นต้น โดยกำหนดรูปแบบการลงทุนและสิทธิประโยชน์ที่จะก่อให้เกิดมูลค่าเพิ่มทางเศรษฐกิจภายในประเทศ อาทิ การจับคู่ธุรกิจไทย การจ้างแรงงานไทย

กลยุทธ์ย่อยที่ ๓.๒ ส่งเสริมให้เกิดการพัฒนาโครงสร้างพื้นฐานทางดิจิทัลที่จะสนับสนุนให้ไทย สามารถใช้ประโยชน์จากความรู้ได้เปรียบทางภูมิศาสตร์เพื่อยกระดับให้บริการดิจิทัลของไทยสามารถแข่งขันได้ ภายในปี ๒๕๗๐ อาทิ การขยายอินเทอร์เน็ตแบนด์วิดธ์ระหว่างประเทศ การเชื่อมต่อโครงข่ายระหว่างประเทศ ที่ช่วยลดต้นทุนและระยะเวลาการสร้างศูนย์ข้อมูล การพัฒนาการให้บริการคลาวด์สาธารณะในประเทศ

กลยุทธ์ย่อยที่ ๓.๓ พัฒนาและยกระดับขีดความสามารถในการแข่งขันของผู้ผลิต ผู้พัฒนา ผู้ออกแบบและสร้างระบบในอุตสาหกรรมและบริการดิจิทัลภายในประเทศ ให้เป็นผู้นำด้านบริการดิจิทัลโซลูชัน ที่เป็นมิตรต่อผู้ใช้ และตอบสนองต่อความต้องการใช้งานภายในประเทศหรืออาเซียน โดยนำร่องจากสาขาเกษตร การแพทย์ และสุขภาพ การท่องเที่ยว ศิลปวัฒนธรรม และการบริหารจัดการภาครัฐในระดับท้องถิ่น

กลยุทธ์ย่อยที่ ๓.๔ ส่งเสริมให้เกิดการพัฒนาซอฟต์แวร์พาณิชย์อิเล็กทรอนิกส์ และการสร้างดิจิทัล คอนเทนต์สร้างสรรค์ที่มีการนำศิลปวัฒนธรรม วิถีชีวิต แหล่งท่องเที่ยวไทย ฯลฯ ไปใช้ประโยชน์ในเชิงสร้างสรรค์ ซึ่งจะช่วยสร้างมูลค่าเพิ่มทางเศรษฐกิจในทุกมิติ อาทิ การพัฒนาพิพิธภัณฑ์เสมือนจริง การสร้างเวทีการแสดง ทางศิลปวัฒนธรรมเสมือนจริง คอนเสิร์ตเสมือนจริง หรือตัวละครภาพยนตร์เสมือนจริง

กลยุทธ์ย่อยที่ ๓.๕ ส่งเสริมให้เกิดการลงทุนในอุตสาหกรรมและบริการดิจิทัล รวมถึงการวิจัย และพัฒนาในประเทศ เพื่อให้สามารถตอบสนองความต้องการทั้งภายในประเทศและภูมิภาคอาเซียน โดยดึงดูด และพัฒนาผู้ประกอบการด้านเทคโนโลยีทุกขนาดตั้งแต่สตาร์ทอัพจนถึงบริษัทข้ามชาติ และสร้างระบบนิเวศ เพื่อเพิ่มโอกาสแก่ผู้ประกอบการด้านเทคโนโลยีของไทย ดึงดูดและพัฒนาผู้มีความสามารถให้เกิดการพัฒนา กำลังคน และอุตสาหกรรมไทยอย่างก้าวกระโดด โดยกำหนดรูปแบบการให้สิทธิประโยชน์ที่เหมาะสม อาทิ มาตรการทางภาษี เพื่อให้เกิดการลงทุนในกิจการของสตาร์ทอัพด้านดิจิทัลเพิ่มขึ้น

#### กลยุทธ์ที่ ๔ การพัฒนาระบบนิเวศเพื่อสนับสนุนการพัฒนาอุตสาหกรรมอิเล็กทรอนิกส์อัจฉริยะ อุตสาหกรรมและบริการดิจิทัล

กลยุทธ์ย่อยที่ ๔.๑ พัฒนาโครงสร้างพื้นฐานด้านเทคโนโลยีที่มีคุณภาพ ครอบคลุม เพียงพอและเข้าถึงได้ ทั้งในด้านพื้นที่ และราคา เพื่อให้ประชาชนมีความคุ้มครองทางสังคมที่เพียงพอ เหมาะสม สามารถเข้าถึงการศึกษา สาธารณสุข บริการภาครัฐ และโอกาสทางเศรษฐกิจและสังคมอื่นๆ รวมทั้งรองรับกับปริมาณความต้องการใช้งานทางดิจิทัลในอนาคต ทั้งในเชิงคุณภาพและเชิงปริมาณ

กลยุทธ์ย่อยที่ ๔.๒ พัฒนากำลังคนเพื่อรองรับกับการปรับตัวทางเทคโนโลยีในอนาคตของ ผู้ประกอบการในอุตสาหกรรมและบริการต่าง ๆ รวมถึงอุตสาหกรรมอิเล็กทรอนิกส์อัจฉริยะ และอุตสาหกรรมและบริการดิจิทัลของประเทศ โดยเร่งผลิตกำลังคนให้มีทักษะสอดคล้องกับความต้องการของอุตสาหกรรมและบริการฯ ในอนาคต ปรับปรุงหลักสูตรการศึกษาผ่านการส่งเสริมให้เกิดความร่วมมือระหว่างภาครัฐ เอกชน และมหาวิทยาลัยทั้งในประเทศและต่างประเทศ เร่งยกระดับทักษะแรงงานที่มีอยู่ พัฒนามาตรฐานวิชาชีพ ของแรงงานในอุตสาหกรรมที่ใช้เทคโนโลยี และดึงดูดบุคลากรจากต่างชาติในสาขาที่ขาดแคลน อาทิ ผู้พัฒนา ซอฟต์แวร์และผู้เชี่ยวชาญด้านเทคโนโลยีที่สร้างความพลิกผัน

กลยุทธ์ย่อยที่ ๔.๓ ผลักดันและแก้ไขกฎหมายที่เกี่ยวข้องเพื่อส่งเสริมการพัฒนาเศรษฐกิจดิจิทัล เช่น กฎหมายคุ้มครองผู้บริโภค การบังคับใช้กฎหมายลิขสิทธิ์อย่างจริงจัง และการกำจัดขยะอิเล็กทรอนิกส์เป็นต้น รวมทั้งเร่งพัฒนาและปรับปรุงกฎระเบียบต่าง ๆ ของภาครัฐที่ยังคงเป็นอุปสรรคต่อการลงทุน การดึงดูดแรงงานทักษะสูง การประยุกต์ใช้เทคโนโลยีและนวัตกรรมดิจิทัล รวมถึงการเติบโตของอุตสาหกรรมและบริการดิจิทัล อาทิ ผลักดันให้มีเงื่อนไขการถ่ายทอดเทคโนโลยีไว้ในการจัดซื้อจัดจ้างในโครงการขนาดใหญ่ของภาครัฐ เพื่อให้สามารถพัฒนาอุปกรณ์ส่วนประกอบของโครงสร้างพื้นฐานภายในประเทศได้ พร้อมทั้งส่งเสริมให้มีการดำเนินการ ในรูปแบบแซนด์บ็อกซ์ เพื่อนำไปสู่การแก้ไขปัญหากฎหมายและระเบียบ การจัดตั้งระบบที่ใช้ในการตรวจสอบ และกำกับดูแลการให้บริการด้านดิจิทัล โดยเฉพาะในส่วนของธุรกรรมที่เกิดขึ้นบนแพลตฟอร์มต่างประเทศ เพื่อสามารถนำมาใช้ประโยชน์ในการจัดเก็บภาษี

กลยุทธ์ย่อยที่ ๔.๔ ส่งเสริมให้มีการใช้เครื่องมือทางนโยบายทางการเงินและการคลังที่เหมาะสม และสอดคล้องกับบริบทของแต่ละอุตสาหกรรม เพื่อสนับสนุนให้เกิดการลงทุนวิจัยและพัฒนานวัตกรรม และสร้างความสามารถในการแข่งขันของอุตสาหกรรมอิเล็กทรอนิกส์อัจฉริยะ อุตสาหกรรมและบริการดิจิทัลของประเทศ อาทิ ลดการจำกัดเก็บภาษีการนำเข้าเทคโนโลยีในอุตสาหกรรมดิจิทัล การตรวจสอบ ติดตาม และคุ้มครองผู้บริโภค ในอุตสาหกรรมดิจิทัล

กลยุทธ์ย่อยที่ ๔.๕ ผลักดันให้มีการพัฒนาระบบป้องกันความเสี่ยงด้านไซเบอร์ของประเทศที่สอดคล้องกับหลักสากล พร้อมทั้งขับเคลื่อนด้านนโยบายความเป็นเจ้าของอริปไตยทางข้อมูลจากเทคโนโลยี และแพลตฟอร์มที่ทำธุรกิจจากคนไทย โดยกำหนดหลักเกณฑ์และเงื่อนไขการรักษาอริปไตยทางข้อมูล

## หมายเหตุที่ ๗ ไทยมีวิสาหกิจขนาดกลางและขนาดย่อมที่เข้มแข็ง มีศักยภาพสูง และสามารถแข่งขันได้

### ๑. สถานการณ์การพัฒนาที่ผ่านมา

วิสาหกิจขนาดกลางและขนาดย่อม เป็นผู้ประกอบการส่วนใหญ่ที่มีจำนวนมากกว่าร้อยละ ๙๙ ของจำนวนวิสาหกิจภายในประเทศไทย สร้างการจ้างงานสัดส่วนกว่าร้อยละ ๗๑.๘๖ ของจำนวนการจ้างงานรวม ก่อให้เกิดมูลค่าเพิ่มแก่ระบบเศรษฐกิจโดยวัดจากผลิตภัณฑ์มวลรวมในประเทศของวิสาหกิจขนาดกลางและขนาดย่อม ณ ปี ๒๕๖๔ มีมูลค่ารวม ๕.๖ ล้านล้านบาท คิดเป็นสัดส่วนร้อยละ ๓๔.๖ ของผลิตภัณฑ์มวลรวมภายในประเทศ และมีอัตราการขยายตัวเฉลี่ยร้อยละ ๓.๔ ต่อปีในช่วง ๕ ปีแรก (พ.ศ. ๒๕๖๐-๒๕๖๔) ของแผนพัฒนาฯ ฉบับที่ ๑๒ อย่างไรก็ตาม การแพร่ระบาดของโควิด-๑๙ ตั้งแต่ในช่วงปลายปี ๒๕๖๒ ได้ส่งผลกระทบต่อหลายสาขา ธุรกิจลดลง ทำให้วิสาหกิจขนาดกลางและขนาดย่อม เผชิญปัญหาการขาดสภาพคล่องอย่างรุนแรง น าไปสู่การชะลอการจ้างงาน หยุดกิจการชั่วคราว หรือแม้กระทั่งยุติกิจการแบบถาวร

ที่ผ่านมา ภาครัฐและหน่วยงานที่เกี่ยวข้อง ได้ส่งเสริมและสนับสนุนการพัฒนาผู้ประกอบการวิสาหกิจขนาดกลาง และขนาดย่อม มาอย่างต่อเนื่อง ไม่ว่าจะเป็นการพัฒนาศักยภาพในการประกอบธุรกิจ ด้วยการฝึกอบรมให้ความรู้เกี่ยวกับทัศนคติและทักษะการเป็นผู้ประกอบการ ความรู้ด้านการเงิน การผลิตและบริการ การพัฒนาผลิตภัณฑ์ และบรรจุภัณฑ์ และการตลาด ซึ่งส่วนใหญ่ยังมีลักษณะเป็นการอบรมพื้นฐานทั่วไปในภาพรวม ไม่เฉพาะเจาะจง ตามความต้องการและรูปแบบที่หลากหลายของธุรกิจ ทำให้ผู้ประกอบการนำความรู้ไปใช้ประโยชน์และต่อยอดการทำธุรกิจได้ไม่มากนัก นอกจากนี้ภาครัฐยังให้ความสำคัญกับการเสริมสร้างสภาพแวดล้อมที่เอื้ออำนวยต่อการดำเนินธุรกิจ อาทิ การสนับสนุนแหล่งเงินทุนที่เหมาะสม การส่งเสริมด้านตลาด มาตรฐาน การวิจัยพัฒนานวัตกรรมโดยหลายหน่วยงานที่เกี่ยวข้อง ผ่านการจัดทำงบประมาณในลักษณะบูรณาการด้านการส่งเสริมวิสาหกิจขนาดกลางและขนาดย่อม แต่อาจมีช่องว่างในการส่งต่อทำให้ความช่วยเหลือ รวมทั้งการติดตามและประเมินผลการดำเนินงานอย่างเป็นระบบ อีกทั้งยังมีวิสาหกิจขนาดกลางและขนาดย่อมที่ยังอยู่นอกระบบอีกเป็นจำนวนมาก ทำให้ภาครัฐไม่มีข้อมูลของผู้ประกอบการที่ชัดเจนเพียงพอ เป็นข้อจำกัดต่อการวางนโยบายและการจัดทำมาตรการส่งเสริมและช่วยเหลือเยียวยาผู้ประกอบการให้ทั่วถึง และการมุ่งเป้าต่อโจทย์ความต้องการของผู้ประกอบการ ที่มีความแตกต่างกันทั้งขนาด ประเภทกิจการ และระดับการเติบโต

บริบทของโลกและสังคมที่เปลี่ยนแปลงไปอย่างรวดเร็วและรุนแรง ส่งผลให้วิสาหกิจขนาดกลางและขนาดย่อม ต้องเผชิญความท้าทายจากปัจจัยทั้งภายในและภายนอก และต้องเร่งปรับตัวให้เท่าทันเพื่อเพิ่มความสามารถในการแข่งขันของธุรกิจ โดยเฉพาะการเติบโตอย่างรวดเร็วไร้ขีดจำกัดของเทคโนโลยีกระตุ้นให้ผู้ประกอบการต้องเปลี่ยนผ่านรูปแบบการดำเนินธุรกิจไปสู่ธุรกิจที่พึ่งพาเทคโนโลยีมากขึ้น การเข้าสู่สังคมสูงวัยส่งผลต่อการลดลงของจำนวนแรงงานและการเปลี่ยนแปลงพฤติกรรมของผู้บริโภคโดยหันไปใช้จ่ายเพื่อบริโภคสินค้าและบริการเกี่ยวกับสุขภาพเพิ่มมากขึ้น ในขณะที่การเปลี่ยนแปลงของสภาพภูมิอากาศอย่างฉับพลัน ทำให้ผลิตภัณฑ์จากธรรมชาติไม่สม่ำเสมอ ส่งผลให้ผู้บริโภคมีความตื่นตัวและบริโภคสินค้าและบริการที่ยั่งยืน เป็นมิตรกับสิ่งแวดล้อมมากยิ่งขึ้น นอกจากนี้ผลกระทบอย่างรุนแรงจากการแพร่ระบาดของโควิด-๑๙ ยังเป็นปัจจัย

ผลักดันผู้ประกอบการให้เพิ่มความยืดหยุ่นในการทำธุรกิจและเปลี่ยนผ่านไปสู่การใช้เทคโนโลยีดิจิทัล เครื่องจักร และระบบอัตโนมัติ ผลงานวิจัยพัฒนาและนวัตกรรมเพื่อเพิ่มประสิทธิภาพและผลิตภาพ เชื่อมโยงธุรกิจเข้ากับห่วงโซ่คุณค่าโลกและลดการพึ่งพาดตลาดใดตลาดหนึ่งเป็นหลักอันเป็นการเพิ่มโอกาสทางธุรกิจและกระจายความเสี่ยง ในขณะที่ภาครัฐต้องเร่งปรับปรุงและยกระดับประสิทธิภาพระบบการส่งเสริมและพัฒนาวิสาหกิจ ขนาดกลางและขนาดย่อม ให้มีลักษณะมุ่งเป้าตอบโจทย์ผู้ประกอบการบนฐานความเข้าใจธุรกิจที่มีความหลากหลาย จูงใจให้ผู้ประกอบการเข้าระบบและได้รับการพัฒนาอย่างทั่วถึงและเท่าเทียม สามารถดำเนินธุรกิจได้อย่าง เข้มแข็งและขยายขนาดธุรกิจได้

## ๒. เป้าหมายการพัฒนา

### ๒.๑ ความเชื่อมโยงของหมวดหมายกับเป้าหมายหลักของแผนพัฒนาฯ ฉบับที่ ๑๓ และยุทธศาสตร์ชาติ

การส่งเสริมและพัฒนาวิสาหกิจขนาดกลางและขนาดย่อมไทยให้เข้มแข็ง มีศักยภาพสูง และสามารถ แข่งขันได้ เป็นแนวทางการพัฒนาที่สอดคล้องกับยุทธศาสตร์ชาติ โดยเฉพาะในยุทธศาสตร์ชาติด้านการสร้าง ความสามารถในการแข่งขันใน ๒ เป้าหมาย ได้แก่ ประเทศไทยเป็นประเทศที่พัฒนาแล้ว เศรษฐกิจเติบโตอย่างมีเสถียรภาพ และยั่งยืน และประเทศไทยมีขีดความสามารถในการแข่งขันสูงขึ้น ในประเด็นการพัฒนาเศรษฐกิจบนพื้นฐาน ผู้ประกอบการยุคใหม่ ผ่านการสร้างผู้ประกอบการอัจฉริยะยุคใหม่ที่มีทักษะและจิตวิญญาณของ การเป็นผู้ประกอบการที่มีความสามารถในการแข่งขันและมีอัตลักษณ์ชัดเจน สามารถปรับตัวและประยุกต์ใช้เครื่องมือ และใช้ประโยชน์จากเทคโนโลยีดิจิทัลและนวัตกรรมในการประกอบธุรกิจ และได้รับการส่งเสริมให้เข้าถึงแหล่ง เงินทุนและแหล่งเงินทุนทางเลือกด้วยการใช้ประโยชน์จากข้อมูลทั้งด้านการเงินและที่มีใช้การเงิน รวมทั้ง สามารถเข้าถึงตลาดทั้งในและต่างประเทศทั้งทางออนไลน์และออฟไลน์ ที่เหมาะสมตามศักยภาพของ ผู้ประกอบการ โดยมีโอกาสเข้าถึงข้อมูลและได้รับการอำนวยความสะดวกและสนับสนุนให้สามารถเข้าถึงข้อมูล ระบบคลังข้อมูลและความรู้กลางของภาครัฐอย่างเท่าเทียมและทั่วถึง พร้อมทั้งยังสอดคล้องตามยุทธศาสตร์ชาติ ด้านการพัฒนาและเสริมสร้างศักยภาพทรัพยากรมนุษย์ ในเป้าหมายสังคมไทยมีสภาพแวดล้อมที่เอื้อและ สนับสนุน ต่อการพัฒนาคนตลอดช่วงชีวิตในประเด็นการกระตุ้นให้ภาคธุรกิจมีการบริหารจัดการอย่างมีธรรมาภิ บาล โดยคำนึงถึงต้นทุนทางสังคมและกระตุ้นให้เกิดการประกอบธุรกิจเพื่อสังคม รวมทั้งยุทธศาสตร์ชาติด้านการ สร้าง โอกาสและความเสมอภาคทางสังคม ใน ๒ เป้าหมาย ได้แก่ การกระจายศูนย์กลางความเจริญทาง เศรษฐกิจ และสังคม เพิ่มโอกาสให้ทุกภาคส่วนเข้ามาเป็นกำลังของการพัฒนาประเทศในทุกระดับ และการเพิ่ม ขีดความสามารถของชุมชนท้องถิ่นในการพัฒนา การพึ่งตนเองและการจัดการตนเองเพื่อสร้างสังคมคุณภาพ ใน ประเด็นการปรับโครงสร้างเศรษฐกิจฐานรากเพื่อยกระดับเกษตรกรรมสู่การเป็นผู้ประกอบการธุรกิจขนาดกลาง และขนาดย่อมในภาคการเกษตรอีกด้วย

นอกจากนี้ แนวทางการพัฒนาตามหมวดหมายที่ ๗ ไทยมีวิสาหกิจขนาดกลางและขนาดย่อมที่เข้มแข็ง มี ศักยภาพสูง และสามารถแข่งขันได้ ยังสอดคล้องกับเป้าหมายหลักของแผนพัฒนาฯ ฉบับที่ ๑๓ ในเป้าหมายที่ ๑) การปรับโครงสร้างภาคการผลิตและบริการสู่เศรษฐกิจฐานนวัตกรรม ในประเด็นภาคการผลิตและบริการ สำคัญได้รับการยกระดับให้มีขีดความสามารถในการแข่งขันที่สูงขึ้น เศรษฐกิจท้องถิ่นและผู้ประกอบการรายย่อย

สามารถเชื่อมโยงกับห่วงโซ่มูลค่า และไทยมีระบบนิเวศที่สนับสนุนการค้าการลงทุนและการพัฒนานวัตกรรม ผ่านการสร้างและพัฒนาผู้ประกอบการวิสาหกิจขนาดกลางและขนาดย่อมในแต่ละภาคธุรกิจของประเทศให้สามารถแข่งขันได้ อีกทั้งเชื่อมโยงผู้ประกอบการวิสาหกิจขนาดกลางและขนาดย่อมกับห่วงโซ่มูลค่าโลก โดยมีระบบนิเวศในการประกอบธุรกิจที่เหมาะสมสำหรับผู้ประกอบการในแต่ละประเภทและสาขาธุรกิจ เป้าหมายที่ ๒) การพัฒนาคนสำหรับโลกยุคใหม่ ในประเด็นพัฒนาให้คนไทยมีทักษะและคุณลักษณะที่เหมาะสมกับโลกยุคใหม่ ทั้งทักษะในด้านความรู้ ทักษะทางพฤติกรรม และคุณลักษณะตามบรรทัดฐานที่ดีของสังคม และเป้าหมายที่ ๓) การมุ่งสู่สังคมแห่งโอกาสและความเป็นธรรม ในประเด็นการลดความเหลื่อมล้ำทั้งเชิงรายได้ ความมั่งคั่ง และโอกาสในการแข่งขันของภาคธุรกิจ ผ่านการส่งเสริมการแข่งขันที่เป็นธรรมและเปิดกว้างสำหรับผู้ประกอบการวิสาหกิจขนาดกลางและขนาดย่อม ให้สามารถแข่งขันได้อย่างยั่งยืน

## ๒.๒ เป้าหมาย ตัวชี้วัด และค่าเป้าหมายของการพัฒนาระดับมหุดม

- เป้าหมายที่ ๑** วิสาหกิจขนาดกลางและขนาดย่อมมีสภาพแวดล้อมที่เอื้ออำนวยต่อการเติบโตและแข่งขันได้
- ตัวชี้วัดที่ ๑.๑** สัดส่วนวิสาหกิจขนาดกลางและขนาดย่อมที่ขึ้นทะเบียนกับสำนักงานประกันสังคม (มาตรา ๓๓) ต่อวิสาหกิจขนาดกลางและขนาดย่อมรวม เพิ่มขึ้นเป็นร้อยละ ๒๐ สัดส่วนวิสาหกิจขนาดกลาง และขนาดย่อมที่จดทะเบียนนิติบุคคลต่อวิสาหกิจขนาดกลางและขนาดย่อมรวม เพิ่มขึ้นเป็น ร้อยละ ๔๐ สัดส่วนวิสาหกิจขนาดกลางและขนาดย่อมที่จดทะเบียนภาษีมูลค่าเพิ่มต่อวิสาหกิจขนาดกลางและขนาดย่อมรวม เพิ่มขึ้นเป็นร้อยละ ๕ ในปี ๒๕๗๐ รวมทั้งสัดส่วนวิสาหกิจขนาดกลาง และขนาดย่อมที่จดทะเบียนพาณิชย์ต่อวิสาหกิจขนาดกลางและขนาดย่อมรวมเพิ่มขึ้นเป็น ร้อยละ ๒๐ ในปี ๒๕๗๐
- ตัวชี้วัดที่ ๑.๒** มูลค่าการระดมทุนผ่านตลาดทุน ขยายตัวเฉลี่ยไม่ต่ำกว่าร้อยละ ๑๒ ต่อปี และสัดส่วนการเข้าถึง สินเชื่อของวิสาหกิจขนาดกลางและขนาดย่อมต่อสินเชื่อรวม เพิ่มขึ้นเป็นไม่น้อยกว่าร้อยละ ๖๐ ภายในปี ๒๕๗๐
- ตัวชี้วัดที่ ๑.๓** อันดับความสามารถในการแข่งขันด้านกฎระเบียบทางการค้า ไม่เกินอันดับที่ ๔๐ ในปี ๒๕๗๐ มีการออกกฎหมายลำดับรองภายใต้พระราชบัญญัติการแข่งขันทางการค้า พ.ศ. ๒๕๖๐ จำนวนเฉลี่ยไม่น้อยกว่า ๒ ฉบับต่อปี และมีสัดส่วนของจำนวนเรื่องร้องเรียนที่พิจารณาแล้วเสร็จ ต่อจำนวนเรื่องร้องเรียนรวม เพิ่มขึ้นเป็นร้อยละ ๘๐ - ๙๐ ต่อปี
- ตัวชี้วัดที่ ๑.๔** ระบบฐานข้อมูลวิสาหกิจขนาดกลางและขนาดย่อมที่รัฐบาลและผู้ประกอบการวิสาหกิจ ขนาดกลาง และขนาดย่อมใช้ได้เป็นปัจจุบันและทั่วถึง
- เป้าหมายที่ ๒** วิสาหกิจขนาดกลางและขนาดย่อมมีศักยภาพสูงในการดำเนินธุรกิจ สามารถยกระดับและปรับตัวเข้าสู่การแข่งขันใหม่
- ตัวชี้วัดที่ ๒.๑** สัดส่วนผลิตภัณฑ์มวลรวมในประเทศของวิสาหกิจขนาดกลางและขนาดย่อม ต่อผลิตภัณฑ์มวลรวมภายในประเทศเพิ่มขึ้นเป็นร้อยละ ๔๐ และสัดส่วนมูลค่าการส่งออกของวิสาหกิจขนาดกลางและขนาดย่อม ต่อการส่งออกทั้งประเทศเพิ่มขึ้นเป็นร้อยละ ๒๐ ในปี ๒๕๗๐

- ตัวชี้วัดที่ ๒.๒ สัดส่วนมูลค่าพาณิชย์อิเล็กทรอนิกส์ของวิสาหกิจขนาดกลางและขนาดย่อม ต่อมูลค่าพาณิชย์อิเล็กทรอนิกส์ของประเทศ เพิ่มขึ้นไม่น้อยกว่าร้อยละ ๑๐ จากปีฐาน (ปี ๒๕๖๕)
- ตัวชี้วัดที่ ๒.๓ วิสาหกิจขนาดกลางและขนาดย่อมที่เป็นผู้ส่งออกรายใหม่ เพิ่มขึ้นไม่น้อยกว่า ๒,๐๐๐ รายต่อปี
- ตัวชี้วัดที่ ๒.๔ ส่วนแบ่งตลาดภายในประเทศของวิสาหกิจขนาดกลางและขนาดย่อม เพิ่มขึ้นเป็นร้อยละ ๒๕ ในปี ๒๕๗๐
- ตัวชี้วัดที่ ๒.๕ มูลค่าการจัดซื้อจัดจ้างวิสาหกิจขนาดกลางและขนาดย่อมของภาครัฐ ขยายตัวเฉลี่ยไม่ต่ำกว่าร้อยละ ๕ ต่อปี
- ตัวชี้วัดที่ ๒.๖ มูลค่าการจัดเก็บภาษีมูลค่าเพิ่มจากวิสาหกิจขนาดกลางและขนาดย่อมขยายตัวเฉลี่ยไม่ต่ำกว่าร้อยละ ๑๐ ต่อปี
- เป้าหมายที่ ๓** วิสาหกิจขนาดกลางและขนาดย่อมสามารถเข้าถึงและได้รับการส่งเสริมอย่างมีประสิทธิภาพจากภาครัฐ
- ตัวชี้วัดที่ ๓.๑ จำนวนสตาร์ทอัพ ซีรีส์ซีขึ้นไป เพิ่มขึ้นเป็น ๒๐ ราย ในปี ๒๕๗๐
- ตัวชี้วัดที่ ๓.๒ จำนวนการจดทะเบียนวิสาหกิจเพื่อสังคม เพิ่มขึ้นไม่น้อยกว่าร้อยละ ๒๕ ต่อปี

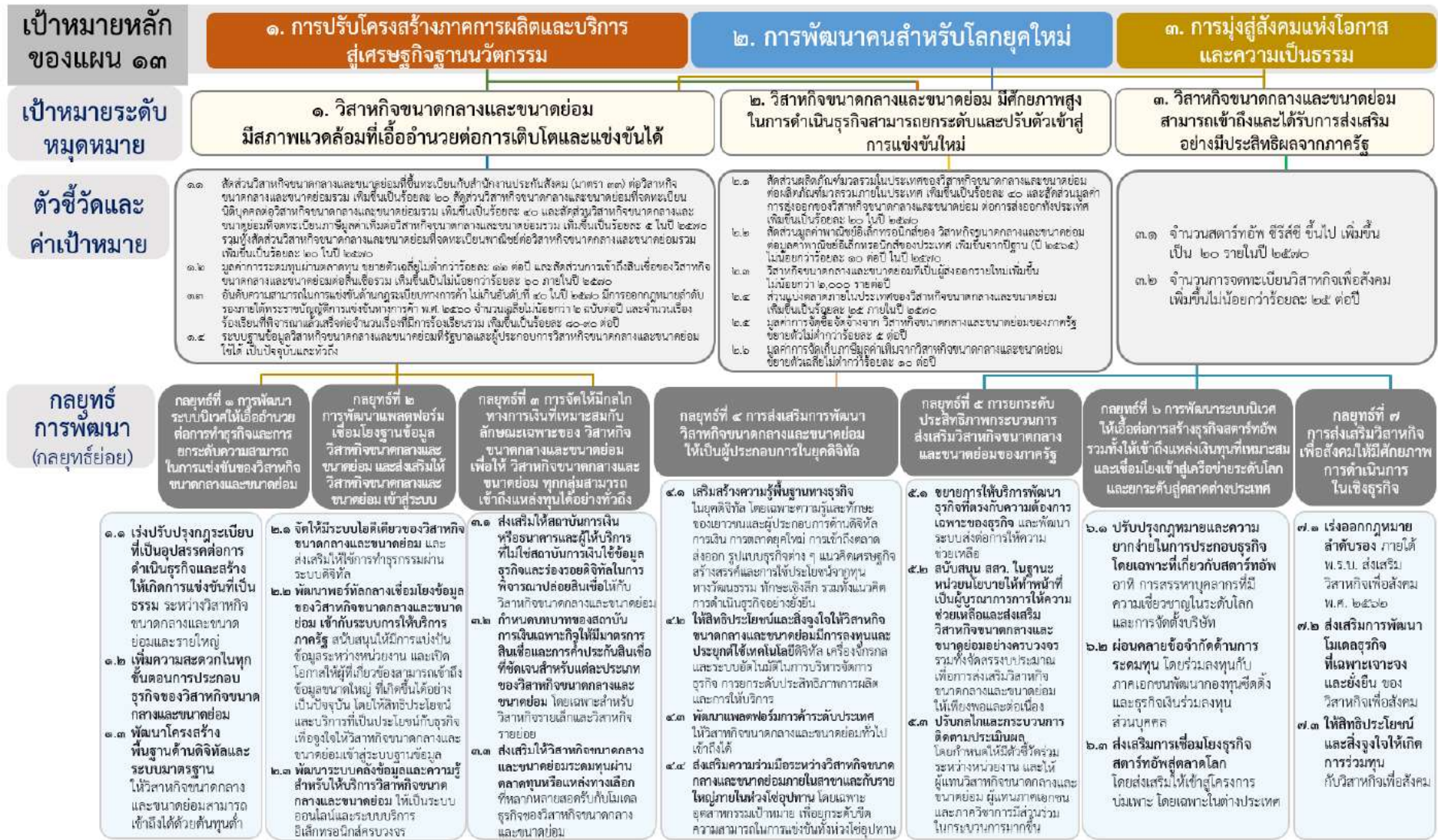



#### ๔. กลยุทธ์การพัฒนา

##### กลยุทธ์ที่ ๑ การพัฒนาระบบนิเวศให้เอื้ออำนวยต่อการทำธุรกิจและการยกระดับความสามารถในการแข่งขัน ของวิสาหกิจขนาดกลางและขนาดย่อม

กลยุทธ์ย่อย ๑.๑ เร่งปรับปรุงกฎระเบียบที่เป็นอุปสรรคต่อการดำเนินธุรกิจ และสร้างให้เกิดการแข่งขันที่เป็นธรรมระหว่างวิสาหกิจขนาดกลางและขนาดย่อมและรายใหญ่ โดยพัฒนาเครื่องมือตรวจจับ พฤติกรรมจำกัดการแข่งขันเพื่อนำไปใช้กำหนดมาตรการแก้ไข ควบคุมการมีอำนาจเหนือตลาด และกำหนด แนวปฏิบัติทางธุรกิจที่เหมาะสมและเป็นธรรมในการแข่งขันระหว่างผู้ประกอบการ พร้อมทั้งการบังคับใช้ที่เข้มแข็ง ตลอดจนทบทวนกฎหมายและกฎระเบียบที่ไม่จำเป็น

กลยุทธ์ย่อย ๑.๒ เพิ่มความสะดวกในทุกขั้นตอนการประกอบธุรกิจของวิสาหกิจขนาดกลางและขนาดย่อม โดยลดขั้นตอนและระยะเวลาในการจดทะเบียนจัดตั้งธุรกิจและการพิจารณาอนุมัติอนุญาตพัฒนา แพลตฟอร์มการให้บริการภาครัฐในทุกกระบวนการผ่านช่องทางออนไลน์เพิ่มประสิทธิภาพศูนย์ให้ความช่วยเหลือผู้ประกอบการในการเริ่มต้นและการดำเนินธุรกิจ ตลอดจนจัดทำและเผยแพร่คู่มือการประกอบธุรกิจรายสาขาที่ผู้ประกอบการเข้าถึงได้

กลยุทธ์ย่อย ๑.๓ พัฒนาโครงสร้างพื้นฐานด้านดิจิทัลและระบบมาตรฐานให้วิสาหกิจขนาดกลางและขนาดย่อมสามารถเข้าถึงได้ด้วยต้นทุนต่ำ โดยสนับสนุนค่าใช้จ่ายบางส่วนสำหรับการใช้เทคโนโลยี และซอฟต์แวร์พื้นฐานเพื่อเพิ่มประสิทธิภาพการทำธุรกิจและการพัฒนามาตรฐาน โดยเฉพาะการวิเคราะห์ ทดสอบ รับรอง เพื่อลดภาระต้นทุนในการพัฒนาสินค้าและบริการการตรวจสอบและรับรองมาตรฐานระดับประเทศ และระดับสากล รวมถึงขยายผลการให้บริการของศูนย์บ่มเพาะที่มีความเชี่ยวชาญในธุรกิจเฉพาะสำหรับการพัฒนาและยกระดับสินค้าและบริการของวิสาหกิจขนาดกลางและขนาดย่อมให้มีคุณภาพ มีนวัตกรรม และแข่งขันได้ในตลาดสากล

##### กลยุทธ์ที่ ๒ การพัฒนาแพลตฟอร์มเชื่อมโยงฐานข้อมูลวิสาหกิจขนาดกลางและขนาดย่อมและส่งเสริมให้วิสาหกิจขนาดกลางและขนาดย่อมเข้าสู่ระบบ

กลยุทธ์ย่อย ๒.๑ จัดให้มีระบบไอทีเดียวของวิสาหกิจขนาดกลางและขนาดย่อม และส่งเสริมให้ วิสาหกิจขนาดกลางและขนาดย่อมใช้ในการทำธุรกรรมผ่านระบบดิจิทัล ลดขั้นตอนและปริมาณเอกสารที่ผู้ประกอบการต้องใช้ในการติดต่อธุรกรรมกับภาครัฐ

กลยุทธ์ย่อย ๒.๒ พัฒนาพอร์ทัลกลางเชื่อมโยงข้อมูลของวิสาหกิจขนาดกลางและขนาดย่อมเข้ากับ ระบบการให้บริการภาครัฐสนับสนุนให้มีการแบ่งปันข้อมูลระหว่างหน่วยงานและเปิดโอกาสให้ผู้ที่เกี่ยวข้อง สามารถเข้าถึงข้อมูลขนาดใหญ่ที่เกิดขึ้นได้อย่างเป็นปัจจุบัน โดยให้สิทธิประโยชน์และบริการที่เป็นประโยชน์ กับธุรกิจเพื่อจูงใจให้วิสาหกิจขนาดกลางและขนาดย่อมเข้าสู่ระบบฐานข้อมูล พร้อมทั้งพัฒนากระบวนการขอรับการยินยอมจากผู้ประกอบการในการส่งต่อข้อมูลระหว่างหน่วยงานสำหรับการจัดทำนโยบายและมาตรการส่งเสริมแบบมุ่งเป้า

กลยุทธ์ย่อย ๒.๓ พัฒนาระบบคลังข้อมูลและความรู้สำหรับให้บริการวิสาหกิจขนาดกลางและขนาดย่อมให้เป็นระบบออนไลน์ และระบบบริการอิเล็กทรอนิกส์ครบวงจร โดยสร้างแพลตฟอร์มการให้บริการผ่านช่องทางดิจิทัลที่วิสาหกิจขนาดกลางและขนาดย่อมสามารถเข้าถึงฐานข้อมูลความรู้ใช้ประโยชน์ในวิเคราะห์ตลาดและพัฒนาหรือปรับปรุงประสิทธิภาพสินค้า บริการ และกระบวนการผลิตได้ด้วยตนเอง

**กลยุทธ์ที่ ๓ จัดให้มีกลไกทางการเงินที่เหมาะสมกับลักษณะเฉพาะของวิสาหกิจขนาดกลางและขนาดย่อม เพื่อให้วิสาหกิจขนาดกลางและขนาดย่อมทุกกลุ่มสามารถเข้าถึงแหล่งทุนได้อย่างทั่วถึง**

กลยุทธ์ย่อย ๓.๑ ส่งเสริมให้สถาบันการเงินหรือธนาคารและผู้ให้บริการที่ไม่ใช่สถาบันการเงินใช้ข้อมูลธุรกิจและร่องรอยดิจิทัลในการพิจารณาปล่อยสินเชื่อให้กับวิสาหกิจขนาดกลางและขนาดย่อม โดยใช้ข้อมูลธุรกรรมหรือข้อมูลสำคัญทางการค้าของธุรกิจในรูปแบบดิจิทัลในการยืนยันสถานภาพการดำเนินธุรกิจและเป็นหลักประกันที่เหมาะสม โดยไม่ต้องใช้หลักทรัพย์ค้ำประกันรูปแบบปกติ

กลยุทธ์ย่อย ๓.๒ กำหนดบทบาทสถาบันการเงินเฉพาะกิจให้มีมาตรการสินเชื่อและการค้ำประกัน สินเชื่อที่ชัดเจนสำหรับแต่ละเซกเมนต์ของวิสาหกิจขนาดกลางและขนาดย่อม โดยเฉพาะสำหรับวิสาหกิจรายเล็ก และวิสาหกิจรายย่อย รวมทั้งกำหนดแนวทางและหลักเกณฑ์ในการจัดทำมาตรการสินเชื่อพิเศษที่แตกต่าง จากสถาบันการเงินทั่วไป เพื่อมุ่งให้ผู้ประกอบการวิสาหกิจรายเล็กและรายย่อยสามารถเข้าถึงได้

กลยุทธ์ย่อย ๓.๓ ส่งเสริมให้วิสาหกิจขนาดกลางและขนาดย่อมระดมทุนผ่านตลาดทุน หรือแหล่งทุนทางเลือกที่หลากหลาย สอดรับกับโมเดลธุรกิจของวิสาหกิจขนาดกลางและขนาดย่อม นอกเหนือจากการให้สินเชื่อผ่านสถาบันการเงินทั่วไป อาทิ การระดมทุนผ่านตลาด เอ็ม เอ ไอ การระดมทุนจากบุคคลทั่วไป สินเชื่อแบบบุคคลถึงบุคคล ธุรกิจเงินร่วมลงทุน รวมทั้งเปิดโอกาสให้วิสาหกิจขนาดกลางและขนาดย่อม หรือสตาร์ทอัพในสาขาด้านการเงินมีโอกาสในการขยายและต่อยอดธุรกิจในการเป็นแหล่งเงินทุนทางเลือกที่เหมาะสมสอดคล้องกับศักยภาพและครอบคลุมรูปแบบของธุรกิจสำหรับผู้ประกอบการวิสาหกิจขนาดกลาง และขนาดย่อมด้วยกัน

**กลยุทธ์ที่ ๔ การส่งเสริมการพัฒนาวิสาหกิจขนาดกลางและขนาดย่อม ให้เป็นผู้ประกอบการในยุคดิจิทัล**

กลยุทธ์ย่อย ๔.๑ เสริมสร้างความรู้พื้นฐานทางธุรกิจ โดยเฉพาะความรู้และทักษะของเยาวชน และผู้ประกอบการด้านดิจิทัล การเงิน การตลาดยุคใหม่ การเข้าถึงตลาดส่งออก รูปแบบธุรกิจต่างๆ แนวคิดเศรษฐกิจสร้างสรรค์และการใช้ประโยชน์จากทุนทางวัฒนธรรม รวมทั้งทักษะเชิงลึกตามความต้องการเฉพาะด้านของสาขาและประเภทธุรกิจ ตลอดจนเตรียมความพร้อมให้ผู้ประกอบการสามารถรับมือกับสภาพการแข่งขันของ ตลาดยุคใหม่ที่มีการเปลี่ยนแปลงอย่างรวดเร็วและรุนแรง รวมถึงการดำเนินธุรกิจอย่างยั่งยืนที่คำนึงถึงสิ่งแวดล้อม สังคม และธรรมาภิบาล เพื่อให้สามารถแข่งขันได้ในระดับสากล

กลยุทธ์ย่อย ๔.๒ ให้สิทธิประโยชน์และสิ่งจูงใจให้วิสาหกิจขนาดกลางและขนาดย่อมมีการลงทุน และประยุกต์ใช้เทคโนโลยีดิจิทัล เครื่องจักรกล และระบบอัตโนมัติในการบริหารจัดการ การยกระดับ ประสิทธิภาพ การผลิตและการให้บริการ โดยให้สิทธิประโยชน์ทางภาษีหรือสินเชื่อดอกเบี้ยต่ำในการลงทุน เทคโนโลยีหรือเครื่องจักร และสนับสนุนค่าใช้จ่ายบางส่วนสำหรับค่าจ้างที่ปรึกษาและค่าฝึกอบรมการใช้งาน

กลยุทธ์ย่อย ๔.๓ พัฒนาแพลตฟอร์มการค้าระหว่างระดับประเทศให้วิสาหกิจขนาดกลาง และขนาดย่อม ทั่วไปเข้าถึงได้โดยเปิดโอกาสให้วิสาหกิจขนาดกลางและขนาดย่อมภายในประเทศสามารถใช้ช่องทาง แพลตฟอร์มของประเทศที่มีความมั่นคงปลอดภัยเป็นแต้มต่อและอำนวยความสะดวกในการเข้าถึงตลาดที่มี ศักยภาพในต่างประเทศได้ พร้อมทั้งเร่งส่งเสริมให้ผู้ประกอบการที่มีศักยภาพในการส่งออกใช้สิทธิประโยชน์ ทาง การค้า รวมถึงเตรียมความพร้อมและเยียวยาผู้ที่ได้รับผลกระทบจากความตกลงการค้าเสรีในกรอบความร่วมมือ ต่างๆ

กลยุทธ์ย่อย ๔.๔ ส่งเสริมความร่วมมือระหว่างวิสาหกิจขนาดกลางและขนาดย่อมภายในสาขา และกับ รายใหญ่ภายในห่วงโซ่อุปทาน โดยเฉพาะอุตสาหกรรมเป้าหมาย เพื่อยกระดับขีดความสามารถในการแข่งขันทั้ง ห่วงโซ่อุปทาน โดยส่งเสริมการสร้างเครือข่ายและพันธมิตรธุรกิจจับคู่และสนับสนุนการให้ความช่วยเหลือของ ผู้ประกอบการรายใหญ่ที่มีศักยภาพให้กับวิสาหกิจขนาดกลางและขนาดย่อมในห่วงโซ่อุปทาน อย่างครบวงจร รวมถึงเปิดพื้นที่พบปะแลกเปลี่ยนความรู้และประสบการณ์ธุรกิจเพื่อพัฒนาความร่วมมือที่ยั่งยืนและขยายผลไปสู่ วิสาหกิจขนาดกลางและขนาดย่อมในทุกระดับ

#### กลยุทธ์ที่ ๕ การยกระดับประสิทธิภาพกระบวนการส่งเสริมวิสาหกิจขนาดกลางและขนาดย่อมของภาครัฐ

กลยุทธ์ย่อย ๕.๑ ขยายการให้บริการพัฒนาธุรกิจที่ตรงกับความต้องการเฉพาะของธุรกิจและพัฒนา ระบบ ส่งต่อการให้ความช่วยเหลือ โดยขยายผลคุ้มครองภาครัฐพัฒนาระบบการขึ้นทะเบียนและระบบการประเมิน ศักยภาพผู้ให้บริการพัฒนาธุรกิจภาคเอกชน เพื่อให้วิสาหกิจขนาดกลางและขนาดย่อมเลือกใช้บริการพัฒนา ธุรกิจที่ได้คุณภาพมาตรฐานผ่านการรับรองจากภาครัฐ

กลยุทธ์ย่อย ๕.๒ สนับสนุนสำนักงานส่งเสริมวิสาหกิจขนาดกลางและขนาดย่อมในฐานะหน่วยงาน นโยบาย ให้ทำหน้าที่เป็นผู้บูรณาการการให้ความช่วยเหลือและส่งเสริมวิสาหกิจขนาดกลางและขนาดย่อม อย่างครบวงจร รวมทั้งจัดสรรงบประมาณเพื่อการส่งเสริมวิสาหกิจขนาดกลางและขนาดย่อมให้เพียงพอ และต่อเนื่องผ่าน กองทุนส่งเสริมวิสาหกิจขนาดกลางและขนาดย่อม

กลยุทธ์ย่อย ๕.๓ ปรับกลไกและกระบวนการติดตามประเมินผล โดยกำหนดให้มีตัวชี้วัดร่วมระหว่าง หน่วยงาน และให้ผู้แทนวิสาหกิจขนาดกลางและขนาดย่อม ผู้แทนภาคเอกชนและภาควิชาการมีส่วนร่วมใน กระบวนการมากขึ้น เพื่อสร้างความเป็นเจ้าของนโยบายร่วมกันระหว่างภาครัฐ ภาคเอกชน และประชาชน

#### กลยุทธ์ที่ ๖ การพัฒนาระบบนิเวศให้เอื้อต่อการสร้างธุรกิจสตาร์ทอัพ และผู้ประกอบการที่ขับเคลื่อนด้วย นวัตกรรม รวมทั้งให้เข้าถึงแหล่งเงินทุนที่เหมาะสมและเชื่อมโยงเข้าสู่เครือข่ายระดับโลก และยกระดับสู่ ตลาดต่างประเทศ

กลยุทธ์ย่อย ๖.๑ ปรับปรุงกฎหมายและความยากง่ายในการประกอบธุรกิจโดยเฉพาะที่เกี่ยวกับ สตาร์ทอัพ อาทิ การสรรหาบุคลากรที่มีความเชี่ยวชาญด้านเทคโนโลยีในระดับโลกและผู้เชี่ยวชาญการจัดตั้งบริษัท เพื่อ พัฒนาระบบนิเวศและผลักดันสตาร์ทอัพ ซึ่งต้องการระบบนิเวศเพื่อการเริ่มต้นและการประกอบธุรกิจที่ต่างจาก ธุรกิจปกติ ให้สามารถเติบโตสู่การยกระดับในระยะต่อไป

กลยุทธ์ย่อย ๖.๒ ฝ่อกลยชอจกักด้นการระดมทุน โดยร่วมลงทุนกับภาคเอกชนพัฒนากองทุน ซีดีดิ่ง และธุรกิจเงินร่วมลงทุนส่วนบุคคลที่เอื้ออำนวยให้สตาร์ทอัพมีพี่เลี้ยงในการสร้างธุรกิจสามารถเข้าสู่ แหล่งเงินทุนและระดมทุนได้อย่างต่อเนื่อง สร้างเครือข่ายกับแหล่งทุนในต่างประเทศ และดึงดูดผู้มีความสามารถให้เข้ามาเริ่มต้นธุรกิจสตาร์ทอัพในประเทศเพิ่มขึ้น

กลยุทธ์ย่อย ๖.๓ ส่งเสริมการเชื่อมโยงธุรกิจสตาร์ทอัพสู่ตลาดโลก โดยส่งเสริมให้สตาร์ทอัพเข้าสู่ โครงการบ่มเพาะ โดยเฉพาะโครงการบ่มเพาะในต่างประเทศร่วมงานกับพื้นที่พัฒนาพิเศษสำหรับสตาร์ทอัพ และมหาวิทยาลัยชั้นนำในต่างประเทศ เพื่อเพิ่มโอกาสให้สตาร์ทอัพรุ่นเยาว์ก้าวไปถึง ซีรีส์ซี ขึ้นไป

### กลยุทธ์ที่ ๗ การส่งเสริมวิสาหกิจเพื่อสังคมให้มีศักยภาพการดำเนินการในเชิงธุรกิจ

กลยุทธ์ย่อย ๗.๑ เร่งออกกฎหมายลำดับรองภายใต้พระราชบัญญัติส่งเสริมวิสาหกิจเพื่อสังคม พ.ศ. ๒๕๖๒ เพื่อลดข้อจำกัดการจดทะเบียนวิสาหกิจเพื่อสังคมสำหรับวิสาหกิจที่ยังไม่เป็นนิติบุคคลให้สามารถ ขึ้นทะเบียนได้สะดวกรวดเร็วยิ่งขึ้น รวมทั้งเร่งรัดการจัดตั้งกองทุนส่งเสริมวิสาหกิจเพื่อสังคม

กลยุทธ์ย่อย ๗.๒ ส่งเสริมการพัฒนาโมเดลธุรกิจที่เฉพาะเจาะจงและยั่งยืนของวิสาหกิจเพื่อสังคมโดยใช้กลไกความร่วมมือระหว่างภาครัฐ ภาคเอกชน และสมาคมธุรกิจเพื่อสังคม พร้อมทั้งส่งเสริมความร่วมมือกับผู้เชี่ยวชาญในต่างประเทศ

กลยุทธ์ย่อย ๗.๓ ให้สิทธิประโยชน์และสิ่งจูงใจให้เกิดการร่วมทุนกับวิสาหกิจเพื่อสังคมเพื่อดึงดูดบริษัทเอกชนรายใหญ่ให้ดำเนินการตามแนวทางความรับผิดชอบต่อสังคมขององค์กรในการสนับสนุนการเติบโตของวิสาหกิจเพื่อสังคมในประเทศ

## หมายเหตุที่ ๘ ไทยมีพื้นที่และเมืองอัจฉริยะที่น่าอยู่ ปลอดภัย เติบโตได้อย่างยั่งยืน

### ๑. สถานการณ์การพัฒนาที่ผ่านมา

ผลการพัฒนาที่ผ่านมาภายใต้ยุทธศาสตร์ที่ ๙ ของแผนพัฒนาเศรษฐกิจและสังคมแห่งชาติ ฉบับที่ ๑๒ ซึ่งให้ความสำคัญกับการกระจายความเจริญและยกระดับรายได้ของประชาชน และลดการกระจุกตัวของการพัฒนาในกรุงเทพฯ ภาคกลาง และภาคตะวันออกไปสู่ภาคอื่นๆของประเทศ ปรากฏว่าการพัฒนาของไทยยังไม่ประสบความสำเร็จเท่าที่ควร แม้ว่าการพัฒนาภาคส่วนใหญ่จะสามารถลดความไม่เสมอภาคในการกระจายรายได้ลงได้ แต่การพัฒนายังคงกระจุกตัวอยู่ในพื้นที่กรุงเทพฯ ภาคกลาง และภาคตะวันออก โดยกรุงเทพฯ มีสัดส่วนมูลค่าผลิตภัณฑ์จังหวัดต่อผลิตภัณฑ์มวลรวมในประเทศสูงที่สุด และเป็นพื้นที่เดียวซึ่งมีสัดส่วนเพิ่มขึ้น จากร้อยละ ๓๒.๗ ในปี ๒๕๖๐ เป็นร้อยละ ๓๓.๘ ในปี ๒๕๖๒ ในขณะที่ภาคอื่นๆ มีสัดส่วนมูลค่าผลิตภัณฑ์ภาคต่อผลิตภัณฑ์มวลรวมในประเทศลดลง โดยภาคเหนือ ภาคตะวันออกเฉียงเหนือ ภาคใต้ และภาคใต้ชายแดน มีสัดส่วนมูลค่าผลิตภัณฑ์ต่อประเทศเพียงร้อยละ ๗.๗ ๙.๔ ๗.๙ และ ๐.๘ ตามลำดับ ในส่วนของการพัฒนาในระดับพื้นที่ พบว่ามีความก้าวหน้าการดำเนินงานในทุกพื้นที่ โดยเขตพัฒนาเศรษฐกิจพิเศษชายแดน ๑๐ พื้นที่ นับตั้งแต่ ปี๒๕๕๘ ถึงเดือนมิถุนายน ๒๕๖๔ มีมูลค่าการลงทุนที่ได้รับการส่งเสริมจากสำนักงานคณะกรรมการส่งเสริมการลงทุน(สกท.) รวม ๘,๖๕๘ ล้านบาท มีการจัดตั้งธุรกิจใหม่ในพื้นที่ จำนวน ๔,๙๗๕ ราย มูลค่าทุนจดทะเบียน รวม ๙,๘๒๓.๐๓ ล้านบาท มีการจ้างงานแรงงานต่างด้าวตั้งแต่ปี ๒๕๖๐ ถึงเดือนพฤษภาคม ๒๕๖๔ จำนวนทั้งสิ้น ๔๕๖,๐๕๒ คน และมีการพัฒนาโครงสร้างพื้นฐานตั้งแต่ปี ๒๕๕๙ - ๒๕๖๔ วงเงินรวม ๔๗,๒๒๓.๔๕ ล้านบาท เช่น ทางหลวง อาคารท่าอากาศยาน สะพาน และด่านพรมแดน เป็นต้น สำหรับเขตพัฒนาพิเศษภาคตะวันออก มีมูลค่าการลงทุนที่ได้รับการส่งเสริมจาก สกท. ในปี ๒๕๕๙ - ๒๕๖๓ รวม ๑,๔๕๕,๑๒๑ ล้านบาท และการพัฒนาในระดับเมือง พบว่าประเทศไทยมีความเป็นเมืองเพิ่มมากขึ้น โดยในปี ๒๕๖๓ ประชากรในเขตเมือง(เทศบาล) มีประมาณ ๒๓ ล้านคน (ร้อยละ ๓๔.๔๗) เพิ่มขึ้นจากปี ๒๕๕๔ ซึ่งมีประชากรในเมืองประมาณ ๒๑ ล้านคน (ร้อยละ ๓๓.๙๑)

ปัจจุบันการพัฒนาประเทศทุกระดับได้รับผลกระทบจากภาวะเศรษฐกิจโลกซบเซา และการแพร่ระบาดของโควิด-๑๙ ที่ก่อให้เกิดผลกระทบทั้งทางเศรษฐกิจและสังคมอย่างรุนแรง ส่งผลให้ในแต่ละภาคมีภาวะเศรษฐกิจหดตัวจากการหยุดหรือชะลอการดำเนินกิจกรรมของสาหกรรมการผลิตและบริการ โดยเฉพาะการท่องเที่ยวและอุตสาหกรรมเพื่อการส่งออก มีผลต่อการลดและเลิกจ้างแรงงานจำนวนมาก ประชาชนมีรายได้ ลดลงและบางส่วนขาดรายได้ การว่างงานเพิ่มขึ้น และแรงงานบางส่วนเคลื่อนย้ายกลับภูมิลำเนาเดิมเพื่อประกอบอาชีพด้านการเกษตร ดังนั้น การพัฒนาการผลิตและบริการในระยะต่อไปจึงต้องมีการปรับตัว โดยให้ความสำคัญกับการพัฒนาเพื่อสร้างความเข้มแข็งให้กับเศรษฐกิจฐานราก เน้นการผลิตและบริการเพื่อการบริโภคภายในประเทศ ตามความต้องการของผู้บริโภคที่เปลี่ยนไป โดยเฉพาะความต้องการสินค้าประเภทสุขอนามัย ในพื้นที่เขตเศรษฐกิจพิเศษ แม้ว่าจะได้รับผลกระทบจากการชะลอตัวของการลงทุน แต่บางกิจการยังได้รับความสนใจจากนักลงทุนและมีการลงทุนอย่างต่อเนื่อง โดยเฉพาะกิจการเป้าหมายในพื้นที่ ดังนั้นจึงต้องให้ความสำคัญกับการพัฒนาโครงสร้างพื้นฐานให้มีความพร้อม และการทบทวนและปรับมาตรการให้พร้อมรองรับการลงทุน ซึ่ง

เมื่อสถานการณ์การแพร่ระบาดของโควิด-๑๙ คลี่คลาย จะทำให้พื้นที่เขตเศรษฐกิจพิเศษเป็นที่สนใจและสร้างความเชื่อมั่นให้กับนักลงทุน ซึ่งจะกระตุ้นให้เกิดการลงทุนในพื้นที่มากขึ้น และในพื้นที่เมืองซึ่งประสบผลกระทบเช่นเดียวกับในระดับภาค โดยการค้าและบริการในพื้นที่เมืองต้องปรับเปลี่ยนรูปแบบการดำเนินการให้สอดคล้องกับภาวะวิถีความปรกติใหม่ ประชาชนต้องปรับเปลี่ยนพฤติกรรมกรบริโภคและการเดินทาง การเปลี่ยนแปลงดังกล่าวอาจสร้างผลกระทบเชิงลบตามมา โดยเฉพาะต่อมิติสิ่งแวดล้อมและสังคมของเมือง ดังนั้น ประเทศไทยจึงจำเป็นต้องเร่งแก้ปัญหาดังกล่าว เพื่อนำไปสู่การพัฒนาเชิงพื้นที่และการพัฒนาเมืองที่มีความยั่งยืน ยืดหยุ่น พร้อมรับมือและสามารถปรับตัวต่อการเปลี่ยนแปลง ตลอดจนประชาชนทุกกลุ่มสามารถเข้าถึงบริการสาธารณะและมีคุณภาพชีวิตที่ดี

## ๒. เป้าหมายการพัฒนา

### ๒.๑ ความเชื่อมโยงของหมวดหมายกับเป้าหมายหลักของแผนพัฒนาฯ ฉบับที่ ๑๓ และยุทธศาสตร์ชาติ

แผนพัฒนาฯ ฉบับที่ ๑๓ หมวดหมายที่ ๘ ไทยมีพื้นที่และเมืองอัจฉริยะที่น่าอยู่ ปลอดภัย เด็ดขาด ได้อย่างยั่งยืน มีความเชื่อมโยงกับยุทธศาสตร์ชาติ(พ.ศ. ๒๕๖๑ – ๒๕๘๐) ใน ๓ ด้านหลัก ได้แก่ ยุทธศาสตร์ชาติ ด้านการสร้างความสามารถในการแข่งขันในเป้าหมาย ประเทศไทยเป็นประเทศที่พัฒนาแล้ว เศรษฐกิจเติบโต อย่างมีเสถียรภาพและยั่งยืน ยุทธศาสตร์ชาติด้านการสร้างโอกาสและความเสมอภาคทางสังคมในเป้าหมาย การกระจายศูนย์กลางความเจริญทางเศรษฐกิจและสังคม เพิ่มโอกาสให้ทุกภาคส่วนเข้ามาเป็นกำลังของการพัฒนาประเทศในทุกระดับ และการเพิ่มขีดความสามารถของชุมชนท้องถิ่นในการพัฒนา การพึ่งตนเองและการจัดการตนเองเพื่อสร้างสังคมคุณภาพ และยุทธศาสตร์ชาติด้านการสร้างการเติบโตบนคุณภาพชีวิตที่เป็นมิตรต่อสิ่งแวดล้อมในเป้าหมาย การใช้ประโยชน์และสร้างการเติบโตบนฐานทรัพยากรธรรมชาติและสิ่งแวดล้อมให้สมดุลภายในขีดความสามารถของระบบนิเวศ นอกจากนี้ แผนกลยุทธ์ของหมวดหมายที่ ๘ ยังสนับสนุน ๕ เป้าหมาย หลักของแผนพัฒนาฯ ฉบับที่ ๑๓ ดังนี้ เป้าหมายที่ ๑) การปรับโครงสร้างภาคการผลิตและบริการสู่เศรษฐกิจ ฐานนวัตกรรม โดยสร้างเศรษฐกิจท้องถิ่นและยกระดับผู้ประกอบการให้สามารถเชื่อมโยงกับห่วงโซ่มูลค่าของภาคการผลิตระดับประเทศ กระจายผลประโยชน์สู่เศรษฐกิจฐานราก เป้าหมายที่ ๒) การพัฒนาคนสู่โลกยุคใหม่ โดยมุ่งเน้นการพัฒนากำลังคนให้มีคุณภาพสอดคล้องกับความต้องการของตลาดแรงงานและส่งเสริมความมั่นคง ในชีวิตของประชาชนผ่านการพัฒนาพื้นที่และเมือง เป้าหมายที่ ๓) การมุ่งสู่สังคมแห่งโอกาสและความเป็นธรรม โดยมุ่งพัฒนาเมืองให้น่าอยู่และมีคุณภาพชีวิตที่ดีสำหรับประชาชนทุกกลุ่มอย่างทั่วถึง โดยคำนึงถึงภูมิภาค เป้าหมายที่ ๔) การเปลี่ยนผ่านการผลิตและบริโภคไปสู่ความยั่งยืน โดยมุ่งเน้นให้เมืองใช้ทรัพยากร อย่างประหยัดและมีประสิทธิภาพ ลดการสร้างขยะและมลพิษ เพื่อสุขภาพอนามัยของประชาชนทุกกลุ่ม และเป้าหมายที่ ๕) การเสริมสร้างความสามารถของประเทศในการรับมือกับการเปลี่ยนแปลงและความเสี่ยง ภายใต้อุปโลกใหม่ โดยส่งเสริมให้เมืองยกระดับสู่การเป็นเมืองอัจฉริยะ เป็นการเปลี่ยนผ่านไปสู่ภาคีรัฐดิจิทัลในระดับท้องถิ่น รวมทั้งผลักดันให้เมืองเตรียมความพร้อมในการรับมือกับภัยพิบัติและมีความสามารถในการปรับตัวต่อการเปลี่ยนแปลงทุกรูปแบบ

## ๒.๒ เป้าหมาย ตัวชี้วัด และค่าเป้าหมายของการพัฒนาระดับมหุดหมาย

- เป้าหมายที่ ๑** การเจริญเติบโตทางเศรษฐกิจของภาคและการลงทุนในเขตเศรษฐกิจพิเศษขยายตัวเพิ่มขึ้น
- ตัวชี้วัดที่ ๑.๑** อัตราการเติบโตของรายได้ต่อประชากรในภาค เพิ่มขึ้นไม่น้อยกว่าอัตราการเติบโตของรายได้ต่อประชากรของประเทศ ๙๑
- ตัวชี้วัดที่ ๑.๒** มูลค่าการลงทุนในเขตเศรษฐกิจพิเศษ เพิ่มขึ้นตามเป้าหมายในแผนแม่บทภายใต้ยุทธศาสตร์ชาติ ประเด็นที่ ๙ เขตเศรษฐกิจพิเศษ โดยเขตพัฒนาพิเศษภาคตะวันออกมีมูลค่าการลงทุนรวม ๕๐๐,๐๐๐ ล้านบาท พื้นที่ระเบียงเศรษฐกิจภาคใต้มีมูลค่าการลงทุนรวม ๑๐๐,๐๐๐ ล้านบาท และเขตพัฒนาเศรษฐกิจพิเศษชายแดนมีมูลค่าการลงทุนรวม ๑๐,๐๐๐ ล้านบาท
- เป้าหมายที่ ๒** ความไม่เสมอภาคในการกระจายรายได้ของภาคลดลง
- ตัวชี้วัดที่ ๒.๑** สัมประสิทธิ์ความไม่เสมอภาคในการกระจายรายได้ของภาค ต่ำกว่าสัมประสิทธิ์ความไม่เสมอภาคของประเทศ
- ตัวชี้วัดที่ ๒.๒** สัดส่วนผู้มีงานทำในแต่ละภาค เพิ่มสูงขึ้นกว่าสัดส่วนผู้มีงานทำของภาคในปี ๒๕๖๓ ยกเว้นกรุงเทพมหานครมีสัดส่วนผู้มีงานทำไม่เกินร้อยละ ๑๓ ของจำนวนผู้มีงานทำทั้งหมด
- เป้าหมายที่ ๓** การพัฒนาเมืองให้มีความน่าอยู่ อย่างยั่งยืน มีความพร้อมในการรับมือและปรับตัวต่อการเปลี่ยนแปลงทุกรูปแบบ เพื่อให้ประชาชนทุกกลุ่มมีคุณภาพชีวิตที่ดีอย่างทั่วถึง
- ตัวชี้วัดที่ ๓.๑** เมืองอัจฉริยะมีจำนวนรวมทั้งสิ้นไม่ต่ำกว่า ๑๐๕ พื้นที่ ภายในปี ๒๕๗๐
- ตัวชี้วัดที่ ๓.๒** เมืองน่าอยู่อย่างยั่งยืนมีจำนวนมากขึ้น

### ๓. แผนที่กลยุทธ์

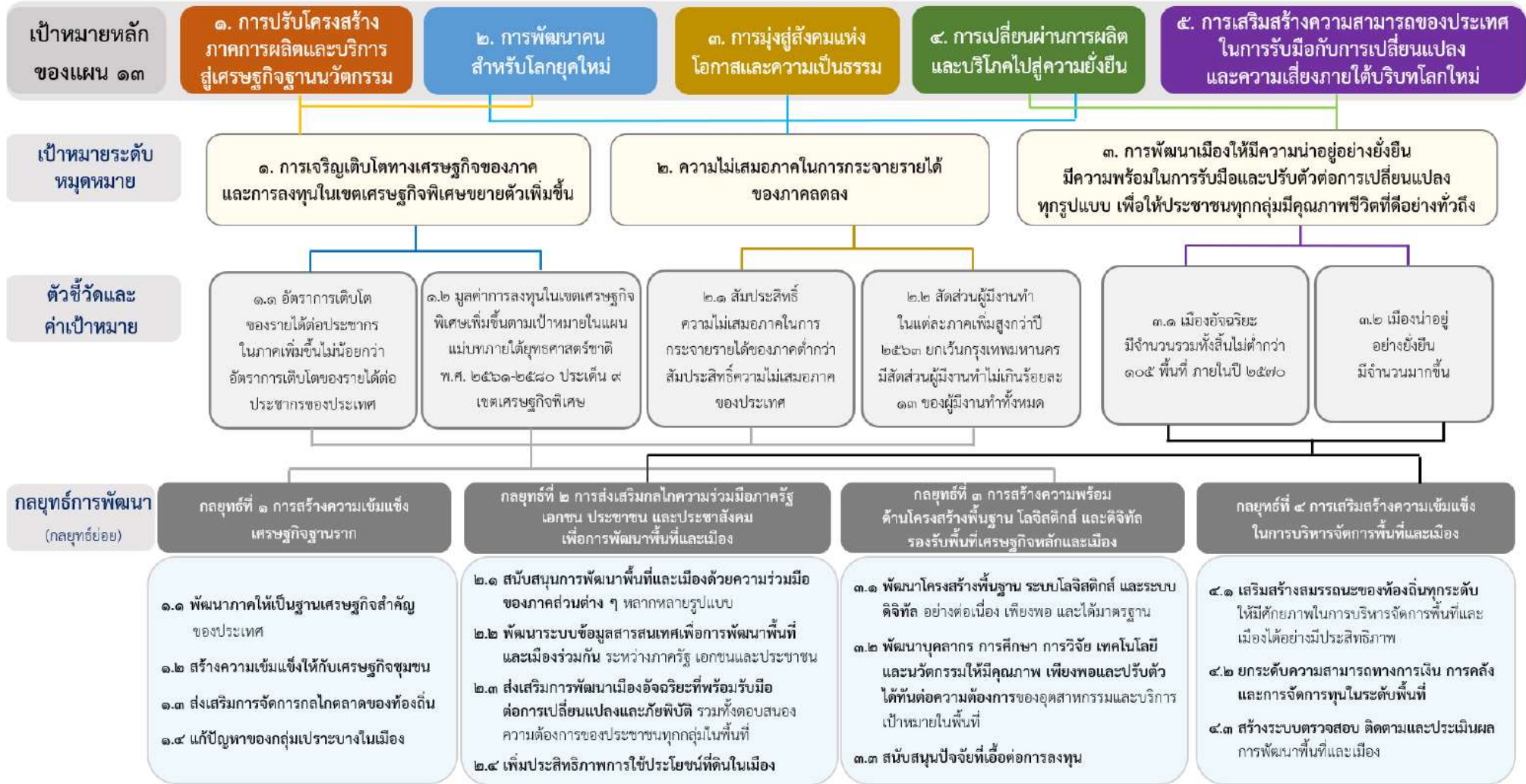



### ๓. กลยุทธ์การพัฒนา

#### กลยุทธ์ที่ ๑ การสร้างความเข้มแข็งเศรษฐกิจฐานราก

กลยุทธ์ย่อยที่ ๑.๑ พัฒนาภาคให้เป็นฐานเศรษฐกิจสำคัญของประเทศ โดยใช้แนวทางการพัฒนา ภายใต้แผนพัฒนาภาค และการพัฒนาระเบียงเศรษฐกิจพิเศษ ได้แก่ ระเบียงเศรษฐกิจพิเศษภาคเหนือ ระเบียงเศรษฐกิจพิเศษภาคตะวันออกเฉียงเหนือ ระเบียงเศรษฐกิจพิเศษภาคกลาง-ตะวันตก ระเบียงเศรษฐกิจพิเศษภาคใต้ การพัฒนาเขตพัฒนาเศรษฐกิจพิเศษชายแดน และเขตพัฒนาพิเศษภาคตะวันออกเฉียงเหนือ เป็นเครื่องมือสำคัญในการกระจายความเจริญเติบโตไปสู่ภูมิภาคและการพัฒนาห่วงโซ่อุปทานเชื่อมโยงทั้งภายในพื้นที่ พื้นที่ใกล้เคียง และต่างประเทศ มีการกำหนดสาขากิจการเป้าหมายในพื้นที่ฐานเศรษฐกิจใหม่ที่สอดคล้องกับศักยภาพของพื้นที่ รวมถึงเชื่อมโยงผู้ประกอบการวิสาหกิจขนาดกลางและขนาดย่อมและวิสาหกิจชุมชนเข้ากับห่วงโซ่อุปทานในอุตสาหกรรมเป้าหมาย ซึ่งจะเป็นการสร้างโอกาสทางเศรษฐกิจกระจายผลการพัฒนาสู่ประชาชน และสามารถพัฒนาเป็นฐานเศรษฐกิจหลักที่รองรับการลงทุนและการจ้างงาน การพัฒนาพื้นที่เขตพัฒนาพิเศษภาคตะวันออกเฉียงเหนือให้เติบโตอย่างสมดุลและยั่งยืน เพื่อเป็นฐานอุตสาหกรรมและบริการที่ใช้เทคโนโลยีและนวัตกรรมขั้นสูง โดยส่งเสริมการลงทุนและการจ้างงานในพื้นที่รวมทั้งมีการถ่ายทอดเทคโนโลยีอย่างต่อเนื่อง

กลยุทธ์ย่อยที่ ๑.๒ สร้างความเข้มแข็งให้กับเศรษฐกิจชุมชน โดยใช้เครือข่ายที่มีอยู่ในชุมชนเป็นกลไก หลักในการขับเคลื่อน อาทิ บวร (บ้าน วัด โรงเรียน) สร้างเสริมองค์ความรู้ให้กับชุมชนจากสถาบันการศึกษาในพื้นที่ เพื่อสร้างความสามารถในการพัฒนาและเพิ่มมูลค่าของกิจกรรมทางเศรษฐกิจที่สอดคล้องกับอัตลักษณ์ ทุนทางสังคมและวัฒนธรรม รวมถึงศักยภาพของพื้นที่ ส่งเสริมการพัฒนาการผลิตสินค้าและบริการที่มีคุณภาพมาตรฐาน มีความปลอดภัย โดยใช้งานวิจัย เทคโนโลยี นวัตกรรม ภูมิปัญญาท้องถิ่น รวมทั้งการจัดทำฐานข้อมูลและแพลตฟอร์มบริการดิจิทัลเพื่อการวางแผนการผลิตและพัฒนาผลิตภัณฑ์ ยกระดับและเพิ่มขีดความสามารถในการแข่งขัน ให้ชุมชนสามารถสร้างรายได้ด้วยตนเองอย่างยั่งยืน สนับสนุนการรวมกลุ่มและสร้างเครือข่ายที่เข้มแข็งเพื่อให้ชุมชนมีภูมิคุ้มกันต่อการเปลี่ยนแปลงในภาวะวิกฤตทุกรูปแบบ อาทิ กลุ่มวิสาหกิจชุมชน วิสาหกิจขนาดกลางและขนาดย่อม กลุ่มเกษตรกร รวมทั้งส่งเสริมการถือหุ้นโดยสมาชิกในชุมชน สร้างความเข้มแข็งสถาบัน การเงินในระดับชุมชน เพื่อเพิ่มโอกาสในการเข้าถึงแหล่งทุนของผู้ประกอบการและธุรกิจชุมชน โดยให้สถาบันการเงินในพื้นที่มีบทบาทในการทำหน้าที่ถ่ายทอดองค์ความรู้ด้านการบริหารเงินทุน สภาพคล่อง และการบริหารจัดการหนี้สินอย่างเป็นระบบ และพัฒนาสินเชื่อรูปแบบใหม่ๆ ที่สอดคล้องกับความต้องการและศักยภาพของชุมชน รวมทั้งส่งเสริมการใช้แพลตฟอร์มเพื่อสร้างงานในชุมชนและโอกาสในการเข้าถึงงานอย่างเท่าเทียม

กลยุทธ์ย่อยที่ ๑.๓ ส่งเสริมการจัดการกลไกตลาดของท้องถิ่น เพื่อสร้างสมดุลระหว่างการผลิตและการบริโภคในพื้นที่ รวมทั้งสร้างรายได้จากตลาดภายนอก โดยส่งเสริมนวัตกรรมการจัดการห่วงโซ่อุปทาน ในระดับพื้นที่ เพื่อลดความสูญเสียจากการผลิตมากเกินไปเกินความต้องการ ลดต้นทุนและระยะเวลาในการขนส่งสินค้าระหว่างพื้นที่และภูมิภาค รวมทั้งรักษาคุณภาพของผลผลิต สนับสนุนการสร้างงานและจ้างงานคนในท้องถิ่น ตลอดจนห่วงโซ่อุปทาน เพื่อรองรับประชากรวัยแรงงานในพื้นที่และที่กลับภูมิลำเนาเพราะผลกระทบ จากการแพร่ระบาดของโควิด

วิด-๑๙ สนับสนุนการใช้เทคโนโลยีดิจิทัลในการกระจายสินค้าและบริการให้หมุนเวียน ในพื้นที่และเมือง ในกลุ่มวิสาหกิจชุมชน วิสาหกิจขนาดกลางและขนาดย่อม และกลุ่มเกษตรกร กระตุ้นการบริโภค ให้สอดคล้องและสมดุลกับการผลิตในท้องถิ่น ตามแนวทางการผลิตและบริโภคที่ยั่งยืน ปรับแก้กฎระเบียบและนโยบายของภาครัฐที่ก่อให้เกิดการรวมศูนย์สินค้าเกษตรบางประเภท และเป็นอุปสรรคในการจัดซื้อจัดจ้าง จากผู้ผลิตในพื้นที่เกี่ยวกับการบริโภค

กลยุทธ์ย่อยที่ ๑.๔ แก้ปัญหาของกลุ่มเปราะบางในเมือง โดยเพิ่มโอกาสในการเข้าถึงระบบโครงสร้างพื้นฐานเมือง อาทิ การออกแบบเมืองตามหลักอารยสถาปัตย์ ความมั่นคงด้านที่อยู่อาศัย จัดให้มีระบบสวัสดิการที่ครอบคลุมประชาชนทุกกลุ่มในเมือง เพื่อยกระดับคุณภาพชีวิตของกลุ่มเปราะบางให้มีสุขภาพกายและจิตใจที่สมบูรณ์ และส่งเสริมศักยภาพเครือข่ายชุมชนเมืองในการช่วยเหลือและดูแลกลุ่มเปราะบางเบื้องต้น ทั้งในภาวะปกติและเมื่อเกิดภัยพิบัติ

## กลยุทธ์ที่ ๒ การส่งเสริมกลไกความร่วมมือภาครัฐ เอกชน ประชาชน และประชาสังคมเพื่อการพัฒนาพื้นที่และเมือง

กลยุทธ์ย่อยที่ ๒.๑ สนับสนุนการพัฒนาพื้นที่และเมืองด้วยความร่วมมือของภาคส่วนต่างๆ หลากหลายรูปแบบ โดยส่งเสริมการพัฒนาเมืองด้วยรูปแบบต่างๆ อาทิ กฎบัตรการพัฒนาเมือง บริษัทพัฒนาเมือง ด้วยการศึกษา ความเหมาะสมในการยกระดับกลไกขับเคลื่อนกฎบัตรการพัฒนาเมืองให้เกิดความต่อเนื่องในการดำเนินงาน การถอดบทเรียนจากพื้นที่ซึ่งประสบความสำเร็จ อาทิ ขอนแก่นโมเดล ซึ่งสามารถดึงดูดการลงทุนพร้อมกับการจ้างงาน ในพื้นที่ให้เป็นต้นแบบสำหรับขยายผลไปยังพื้นที่อื่นๆ เสริมสร้างบทบาทของวิสาหกิจเพื่อสังคมในการพัฒนาพื้นที่และเมือง การพัฒนาธุรกิจใหม่ การสร้างงานสร้างอาชีพ โดยมีมาตรการรองรับความเสี่ยงทางธุรกิจและการเงินในช่วงเริ่มต้น พร้อมกับถ่ายทอดทักษะและองค์ความรู้ให้ชุมชนสามารถดำเนินการต่อไปด้วยตนเอง อาทิ วิสาหกิจสุขภาพเพื่อสังคม ซึ่งมุ่งเน้นเกษตรในเมือง และช่วยสร้างเมืองให้เป็นเขตอาหารปลอดภัย ขยายเครือข่ายเชื่อมโยงธุรกิจเพื่อสังคมในพื้นที่และเมือง เพื่อสร้างความมั่นคงทางเศรษฐกิจและสังคมในพื้นที่ได้อย่างยั่งยืน แก้ไขกฎระเบียบภาครัฐให้เอื้ออำนวยต่อการสร้างความร่วมมือระหว่างภาครัฐ และภาคีการพัฒนาอื่นๆ ได้แก่ ภาคเอกชน ภาคประชาชน และภาคประชาสังคม ส่งเสริมให้เมืองที่มีพื้นที่ต่อเนื่องกันเชิงนิเวศร่วมวางแผนพัฒนาและดำเนินการได้อย่างสอดคล้องกับสภาพปัญหาในพื้นที่ที่มีความยืดหยุ่นและคล่องตัว

กลยุทธ์ย่อยที่ ๒.๒ พัฒนาระบบข้อมูลสารสนเทศเพื่อการพัฒนาพื้นที่และเมืองร่วมกันระหว่าง ภาครัฐ เอกชนและประชาชน โดยปรับปรุงกฎระเบียบที่เป็นอุปสรรคในการเข้าถึงข้อมูลสารสนเทศเพื่อสนับสนุนการสร้างความร่วมมือระหว่างภาคีการพัฒนาสนับสนุนการเปิดเผยและแบ่งปันข้อมูลสารสนเทศ ระหว่างภาครัฐ เอกชน และประชาชน เพื่อประโยชน์ในการวางแผนพัฒนาพื้นที่และเมืองส่งเสริมการศึกษาวิจัยนวัตกรรม การรวบรวมและประมวลผลข้อมูลสารสนเทศที่เข้าถึงได้โดยสาธารณะ เพื่อใช้ประโยชน์ในการบริหารจัดการพื้นที่และเมือง เช่น ระบบจัดเก็บและบริหารข้อมูลเมือง ระบบสารสนเทศเพื่อการบริหารงบประมาณโครงการพัฒนาระดับพื้นที่ และการพัฒนาทักษะดิจิทัล เป็นต้น

กลยุทธ์ย่อยที่ ๒.๓ ส่งเสริมการพัฒนาเมืองอัจฉริยะที่พร้อมรับมือต่อการเปลี่ยนแปลงและภัยพิบัติ รวมทั้งตอบสนองความต้องการของประชาชนทุกกลุ่มในพื้นที่ โดยให้ความสำคัญกับการพัฒนาเมืองอัจฉริยะ ที่คำนึงถึงคุณค่าดั้งเดิมของชุมชนตามเป้าหมายในแผนแม่บทภายใต้ยุทธศาสตร์ชาติ ด้วยความร่วมมือจากภาคเอกชน ประชาชน และประชาสังคมในพื้นที่ ในการประเมินความพร้อมด้านดิจิทัลของเมือง และเสริมสร้างความสามารถเมืองที่มีศักยภาพให้พร้อมยกระดับเป็นเมืองอัจฉริยะ ด้วยการสร้างความรู้ความเข้าใจ ด้านเทคโนโลยีและดิจิทัลที่เหมาะสม ออกแบบกลไกภาคประชาชนเพื่อร่วมวางแผนการใช้ประโยชน์จากเทคโนโลยีในการบริหารจัดการเมืองอย่างโปร่งใสและมีประสิทธิภาพ

กลยุทธ์ย่อยที่ ๒.๔ เพิ่มประสิทธิภาพการใช้ประโยชน์ที่ดินในเมือง โดยคำนึงถึงการวางและจัดทำผังเมืองที่ครอบคลุมทุกมิติส่งเสริมกระบวนการจัดรูปที่ดินควบคู่ไปกับการวางแผนพัฒนาพื้นที่จัดรูปดังกล่าว โดยการมีส่วนร่วมของประชาชน ตามแนวทางการพัฒนาเมืองให้น่าอยู่อย่างยั่งยืน ปรับปรุงภูมิทัศน์ให้สอดคล้องกับวัฒนธรรมและสิ่งแวดล้อมในเมือง สนับสนุนการศึกษาความเหมาะสมในการปรับปรุงการใช้ประโยชน์ที่ดิน และอาคาร เพื่อรองรับการพัฒนาพื้นที่รอบสถานีขนส่งมวลชน เพิ่มพื้นที่สีเขียวและพื้นที่สาธารณะของเมือง และลดปัญหาเมืองที่เติบโตแบบไร้ระเบียบ เพื่อยกระดับคุณภาพชีวิตของประชาชนในเมือง

### **กลยุทธ์ที่ ๓ การสร้างความพร้อมด้านโครงสร้างพื้นฐาน โลจิสติกส์ และดิจิทัลรองรับพื้นที่เศรษฐกิจหลักและเมือง**

กลยุทธ์ย่อยที่ ๓.๑ พัฒนาโครงสร้างพื้นฐานระบบโลจิสติกส์ และระบบดิจิทัลอย่างต่อเนื่องเพียงพอ และได้มาตรฐาน เพื่อให้ครอบคลุมพื้นที่และเมืองสามารถรองรับการขยายตัวของกิจกรรมทางเศรษฐกิจและความต้องการของประชาชน โดยพัฒนาโครงสร้างพื้นฐานด้านคมนาคมและโลจิสติกส์เพื่อเชื่อมโยงการเดินทางและการขนส่งสินค้าและวัตถุดิบให้มีความปลอดภัย สะดวก และมีประสิทธิภาพ พัฒนาระบบ โทรคมนาคมพื้นฐาน ที่ทันสมัย ทัวถึง และได้คุณภาพ พัฒนาโครงสร้างพื้นฐานด้านวิทยาศาสตร์ เทคโนโลยี และนวัตกรรม เพื่อสนับสนุนการวิจัยและพัฒนาต่อยอดขยายผลในเชิงพาณิชย์รวมทั้งส่งเสริมการใช้เทคโนโลยีดิจิทัลในการสร้างมูลค่าเพิ่มทางธุรกิจ และส่งเสริมการพัฒนาผู้ประกอบการให้ปรับเปลี่ยนรูปแบบการทำธุรกิจให้เป็นระบบดิจิทัล ตลอดจนพัฒนาโครงสร้างพื้นฐานและสิ่งอำนวยความสะดวกของเมือง เพื่อเตรียมความพร้อมรองรับการท่องเที่ยวและบริการที่เกี่ยวข้อง

กลยุทธ์ย่อยที่ ๓.๒ พัฒนาบุคลากร การศึกษา การวิจัย เทคโนโลยีและนวัตกรรมให้มีคุณภาพ เพียงพอ และปรับตัวได้ทันต่อความต้องการของอุตสาหกรรมและบริการเป้าหมายในพื้นที่ เพื่อรองรับการขยายตัวของภาคอุตสาหกรรมและบริการได้อย่างต่อเนื่อง โดยเฉพาะบุคลากรด้านเศรษฐกิจสร้างสรรค์ การท่องเที่ยว เกษตรและอุตสาหกรรมชีวภาพ และอุตสาหกรรมอนาคตที่ใช้เทคโนโลยีและนวัตกรรมขั้นสูง โดยสนับสนุนให้เกิดความร่วมมือระหว่างสถาบันการศึกษาสถาบันวิจัย ภาครัฐและเอกชน ในการผลิตบุคลากรด้านงานวิจัยและนวัตกรรม เพื่อตอบสนองการแก้ปัญหาและพัฒนาศักยภาพของพื้นที่ ทั้งด้านการออกแบบและพัฒนาผลิตภัณฑ์ต่างๆ ให้มีคุณภาพสูงเทียบเท่าระดับสากล ตรงกับความต้องการของตลาด ควบคู่ไปกับพัฒนาวิสาหกิจทุกระดับในพื้นที่ให้มีความสามารถในการแข่งขัน และเชื่อมต่อกับห่วงโซ่อุปทานของธุรกิจภายนอก ยกกระดับความสามารถเกษตรกร

ผู้ประกอบการวิสาหกิจชุมชน วิสาหกิจขนาดกลางและขนาดย่อม และวิสาหกิจเริ่มต้น ผู้ประกอบการอัจฉริยะ และวิสาหกิจเริ่มต้นด้านเทคโนโลยี ตลอดจนพัฒนาทักษะฝีมือแรงงานรองรับบริการสร้างสรรค์

กลยุทธ์ย่อยที่ ๓.๓ สนับสนุนปัจจัยที่เอื้อต่อการลงทุน เพื่อส่งเสริมการค้าและการลงทุนในพื้นที่บนการแข่งขันที่เป็นธรรมและรับผิดชอบต่อสังคมอย่างต่อเนื่อง และส่งเสริมให้เอกชนมีบทบาทพัฒนา อุตสาหกรรมที่ใช้เทคโนโลยีขั้นสูง โดยอำนวยความสะดวกในการประกอบธุรกิจ ด้วยการกำหนดมาตรการ ให้เกิดการรวมกลุ่มของอุตสาหกรรมและบริการ การกำหนดสิทธิประโยชน์ที่สามารถดึงดูดการลงทุน การดึงดูด ผู้เชี่ยวชาญจากต่างชาติให้มาทำงานและอาศัยอยู่ในพื้นที่ การอำนวยความสะดวกในการเข้าถึงแหล่งเงินทุน และนวัตกรรมในการประกอบการและการลงทุนแบบเบ็ดเสร็จโดยใช้เทคโนโลยีสมัยใหม่ การปรับปรุงกฎหมาย ให้เอื้อต่อการลงทุน โดยเฉพาะกลุ่มอุตสาหกรรมเป้าหมายที่ใช้เทคโนโลยีขั้นสูงและอุตสาหกรรมที่เป็นมิตรต่อสิ่งแวดล้อม รวมทั้งประชาสัมพันธ์เพื่อให้ข้อมูลแก่นักลงทุนและสร้างความรู้ความเข้าใจกับประชาชนในพื้นที่อย่างต่อเนื่อง เพื่อให้เกิดการยอมรับและสนับสนุนการพัฒนา

#### กลยุทธ์ที่ ๔ การเสริมสร้างความเข้มแข็งในการบริหารจัดการพื้นที่และเมือง

กลยุทธ์ย่อยที่ ๔.๑ เสริมสร้างสมรรถนะของท้องถิ่นทุกระดับ ให้มีศักยภาพในการบริหารจัดการพื้นที่ และเมืองได้อย่างมีประสิทธิภาพ โดยส่งเสริมการวางแผนพัฒนาพื้นที่และเมืองในอนาคตให้น่าอยู่อย่างยั่งยืน ซึ่งกำหนดขอบเขตพื้นที่ตามแผนผังภูมินิเวศ ใช้ระบบข้อมูลและตัวชี้วัดในการประเมินความยั่งยืนของเมือง และจัดทำยุทธศาสตร์การพัฒนาด้วยกระบวนการมีส่วนร่วมจากทุกภาคในพื้นที่ทุกชั้นตอน ทั้งนี้ พื้นที่และเมืองที่น่าอยู่อย่างยั่งยืนจะให้ความสำคัญกับการใช้ทรัพยากรอย่างมีประสิทธิภาพ การลดการสร้างของเสียและมลพิษทุกรูปแบบ รวมทั้งลดการปล่อยก๊าซเรือนกระจก การจัดการขยะมูลฝอยและน้ำเสียอย่างเบ็ดเสร็จครบวงจร ด้วยเทคโนโลยีที่เหมาะสม ความปลอดภัยในเมือง และการเตรียมพร้อมรับมือกับภัยพิบัติทุกรูปแบบ ผลักดันให้พื้นที่และเมืองจัดทำแผนการลงทุนที่สอดคล้องกับแผนพัฒนาเมืองที่จัดทำโดยการมีส่วนร่วมของทุกภาคส่วน อาทิ แผนพัฒนาเมืองในอนาคตให้น่าอยู่อย่างยั่งยืน กฎบัตรการพัฒนาเมือง เพื่อให้เกิดการปฏิบัติที่เป็นรูปธรรม เช่น แผนการลงทุนฟื้นฟูเศรษฐกิจของเมืองในพื้นที่เฉพาะหรือย่านที่มีเศรษฐกิจมูลค่าสูง และแผนการลงทุนพัฒนาระบบขนส่งมวลชนสาธารณะในเมืองให้เชื่อมต่อและรองรับการสัญจรของประชาชนทุกกลุ่ม เป็นต้น สนับสนุนการศึกษาวิจัยเรื่องเครื่องมือและอำนาจของท้องถิ่นในการบริหารจัดการพื้นที่และเมือง ให้สามารถรับมือกับความท้าทายของโลกยุคใหม่ที่มีความผันผวนไม่แน่นอน มีความสลับซับซ้อนและคลุมเครือ สร้างพื้นที่เรียนรู้ของเมืองสำหรับบ่มเพาะนวัตกรรมในการบริหารจัดการพื้นที่และแก้ไขปัญหาาร่วมกัน ซึ่งอาจนำไปสู่การจัดทำแซนด์บ็อกซ์เพื่อทดสอบแนวทางดำเนินงานใหม่ๆ อาทิ การเปิดเผยและแบ่งปันข้อมูล การสร้างความรู้ ความเข้าใจ และความตระหนักของท้องถิ่นด้านสุขอนามัย ระบบผลิตอาหาร และพฤติกรรมบริโภคที่เสริมสร้างสุขภาพผ่านเครือข่ายอาสาสมัครชุมชน เช่น อาสาสมัครสาธารณสุขประจำหมู่บ้าน (อสม.) เพื่อพร้อมรับมือกับภัยพิบัติจากโรคระบาดและโรคอุบัติใหม่ เป็นต้น

กลยุทธ์ย่อยที่ ๔.๒ ยกกระดับความสามารถทางการเงิน การคลังและการจัดการทุนในระดับพื้นที่ โดยแก้ไขกฎระเบียบเพื่อเปิดโอกาสให้ท้องถิ่นสามารถบริหารจัดการด้านการเงินได้อย่างคล่องตัว ทั้งการจัดหา รายได้และ

การระดมทุนจากประชาชนในพื้นที่ การปรับปรุงมาตรการทางภาษีเพื่อสนับสนุนกิจกรรมการพัฒนาเมืองหรือการใช้ที่ดินในเมืองให้เกิดประโยชน์ต่อสาธารณะ ซึ่งดำเนินงานโดยวิสาหกิจเพื่อสังคม อาทิจากเกษตรกรในเมือง การศึกษาความเป็นไปได้ในการจัดตั้งกองทุนสำหรับส่งเสริมเมืองให้ริเริ่มดำเนินงานตามแนวทางใหม่ๆ อาทิ กองทุนพัฒนาอาคารและสภาพแวดล้อมสุขภาวะที่มุ่งเน้นการออกแบบ ปรับปรุง พื้นฟูอาคารและสภาพแวดล้อมที่เหมาะสมกับกิจกรรมทางเศรษฐกิจ การอยู่อาศัย การป้องกันควบคุมโรคติดต่อ และศึกษาการออกแบบและทดลองใช้กลไกสร้างผลประโยชน์รูปแบบต่างๆ เพื่อการอนุรักษ์มรดกทางวัฒนธรรมในพื้นที่และเมือง ได้แก่ พื้นที่เมืองเก่า กลุ่มอาคารประวัติศาสตร์ และชุมชนที่แวดล้อมหรืออยู่อาศัยร่วมกัน

กลยุทธ์ย่อยที่ ๔.๓ สร้างระบบตรวจสอบ ติดตาม และประเมินผลการพัฒนาพื้นที่และเมือง ซึ่งมุ่งเน้นการเรียนรู้เพื่อปรับปรุงและพัฒนานวัตกรรมสร้างสรรค์การพัฒนาท้องถิ่น โดยสนับสนุนทุนวิจัยเพื่อประเมินผลการพัฒนาพื้นที่และเมือง ซึ่งเน้นเป้าหมาย ผลลัพธ์ และผลกระทบ โดยเฉพาะโครงการที่มี ความสำคัญในเชิงงบประมาณและความครอบคลุมของพื้นที่ สร้างการมีส่วนร่วมและการรับรู้ของประชาชน ในกระบวนการประเมินผลการพัฒนาพื้นที่และเมือง เปิดโอกาสให้ประชาชนสามารถให้ข้อเสนอแนะ เพื่อสร้าง ภาระรับผิดชอบของท้องถิ่นต่อประชาชนในพื้นที่

## หมายเหตุที่ ๙ ไทยมีความยากจนข้ามรุ่นลดลง และมีความคุ้มครองทางสังคมที่เพียงพอเหมาะสม

### ๑. สถานการณ์การพัฒนาที่ผ่านมา

ความยากจนข้ามรุ่นเป็นปัญหาเชิงโครงสร้างที่เรื้อรังมาตั้งแต่อดีต สืบเนื่องถึงปัจจุบัน และมีแนวโน้มทวีความรุนแรงขึ้นในอนาคต แม้ว่าสัดส่วนคนจนของไทยจะลดลงอย่างต่อเนื่อง แต่ยังคงมีคนจนจำนวนหนึ่งที่ติดอยู่ในกับดักความยากจนมาเป็นเวลานาน โดยขาดโอกาสที่จะได้รับผลประโยชน์จากการเจริญเติบโตทางเศรษฐกิจและต้องส่งต่อความยากจนไปสู่ลูกหลาน โดยข้อมูลจากระบบบริหารจัดการข้อมูลการพัฒนาคนแบบชี้เป้า ปี ๒๕๖๕ พบว่า คริวเรือนที่มีแนวโน้มจะตกอยู่ในความยากจนข้ามรุ่นหรือเรียกโดยย่อว่า คริวเรือน ยากจนข้ามรุ่น ๒ มีจำนวนถึงประมาณ ๕๙๗,๒๔๘ คริวเรือน หรือประมาณร้อยละ ๑๕ ของคริวเรือนที่มีเด็กและเยาวชนเป็นสมาชิก นอกจากนี้ จำนวนของคริวเรือนยากจนข้ามรุ่นยังมีแนวโน้มเพิ่มสูงขึ้นจากผลของการแพร่ระบาดของโควิด-๑๙ ที่คาดว่าจะนำไปสู่การเจริญเติบโตทางเศรษฐกิจที่ตกต่ำต่อเนื่องยาวนาน อันจะส่งผลให้โอกาสในการหลุดพ้นจากกับดักความยากจนยากยิ่งขึ้น

การวิเคราะห์ลักษณะของคริวเรือนยากจนข้ามรุ่นพบว่า คริวเรือนยากจนข้ามรุ่นส่วนใหญ่ไม่มีเงินออม การศึกษาต่ำและอัตราการพึ่งพิงสูง โดยปัจจัยที่สำคัญที่สุดที่ทำให้คริวเรือนเข้าข่ายเป็นคริวเรือนยากจนข้ามรุ่น คือ การขาดความมั่นคงทางการเงินเนื่องจากไม่มีเงินออม (ร้อยละ ๗๓.๔) รองลงมาคือความขัดสนทางการศึกษาจากการที่เด็กอายุ ๖-๑๔ ปี ไม่ได้รับการศึกษาภาคบังคับครบ ๙ ปี (ร้อยละ ๑๗.๒) โดยเด็กจำนวนมาก ต้องหลุดออกนอกระบบการศึกษาเนื่องจากครอบครัวไม่สามารถแบกรับภาระค่าใช้จ่ายทางการศึกษาได้ ในขณะเดียวกันยังพบว่าเกือบร้อยละ ๗๐ ของหัวหน้าคริวเรือนยากจนข้ามรุ่นมีการศึกษาเพียงระดับประถมศึกษาหรือต่ำกว่า และเมื่อพิจารณาโครงสร้างประชากรภายในคริวเรือน พบว่า อัตราส่วนการพึ่งพิงของเด็กและผู้สูงอายุต่อวัยแรงงานสูงถึงร้อยละ ๙๐ และสัดส่วนของสมาชิกวัยเรียนอายุ ๖-๑๔ ปี มีมากถึงร้อยละ ๒๓.๗ ทั้งนี้ อาชีพของหัวหน้าคริวเรือนยากจนข้ามรุ่นส่วนใหญ่ คือ อาชีพเกษตรกรรม (ร้อยละ ๔๘.๕) รองลงมา คือ รับจ้างทั่วไป (ร้อยละ ๒๘.๘) โดยกว่าร้อยละ ๓๐ ของคริวเรือนยากจนข้ามรุ่นอยู่ในภาคตะวันออกเฉียงเหนือ รองลงมาคือภาคใต้ (ร้อยละ ๒๕) และภาคเหนือ (ร้อยละ ๑๙)

การขาดโอกาสในการเข้าถึงการศึกษาและการทักษะความรู้ที่จำเป็นต่อการประกอบอาชีพในอนาคต ของเด็กจากคริวเรือนยากจนข้ามรุ่น ทำให้เด็กกลุ่มนี้ต้องเข้าสู่ตลาดแรงงานในฐานะแรงงานทักษะต่ำ หรือแรงงานกึ่งมีทักษะเท่านั้น ซึ่งนอกจากจะส่งผลกระทบต่อระดับรายได้และคุณภาพชีวิตของเด็กในอนาคต ยังเป็นปัจจัยเสี่ยงต่อความมั่นคงทางเศรษฐกิจและสังคมโดยรวมของประเทศ โดยเฉพาะในช่วงเวลาที่ประเทศ ต้องเผชิญกับการเปลี่ยนแปลงของโครงสร้างประชากรสู่สังคมสูงวัย ซึ่งเป็นผลให้ประชากรวัยเด็กในปัจจุบันต้องรับ ภาระที่เพิ่มขึ้นในการดูแลผู้สูงอายุเมื่อเข้าสู่วัยแรงงาน ดังนั้น การขจัดปัญหาความยากจนข้ามรุ่น เพื่อให้เด็กจากคริวเรือนยากจนข้ามรุ่นมีโอกาสได้รับการศึกษาและพัฒนาทักษะได้อย่างเต็มศักยภาพ และคริวเรือนสามารถหลุดพ้นจากความยากจนได้อย่างยั่งยืน จึงมีความสำคัญยิ่งต่อการพัฒนาประเทศในระยะของแผนพัฒนาฯ ฉบับที่ ๑๓

นอกเหนือจากการแก้ปัญหาความยากจนข้ามรุ่น ประเทศไทยยังมีความจำเป็นต้องพัฒนาระบบความคุ้มครองทางสังคมที่เพียงพอสำหรับกลุ่มคนในแต่ละช่วงวัย เพื่อให้สามารถรับมือกับการเปลี่ยนแปลงของโครงสร้างประชากรและปัจจัยการเปลี่ยนแปลงอื่นๆ ได้อย่างมีประสิทธิภาพ ทั้งนี้ ระบบความคุ้มครองทางสังคมของไทยในปัจจุบันยังมีช่องว่างและระดับสิทธิประโยชน์ที่ได้รับยังไม่เพียงพอต่อความจำเป็นพื้นฐานในการดำรงชีวิต โดยในกรณีของความคุ้มครองทางสังคมสำหรับเด็กปฐมวัย ยังพบปัญหาการตกหล่นของการจ่ายเงินอุดหนุน เพื่อเลี้ยงดูเด็กปฐมวัย ถึงร้อยละ ๓๐ ของครัวเรือนที่เข้าข่ายมีสิทธิ์รับเงินอุดหนุน ขณะที่จำนวนของเงินอุดหนุน ที่ได้รับ (๖๐๐ บาท) คิดเป็นเพียงร้อยละ ๑๖ ของรายจ่ายเฉลี่ยของประชากรวัยนี้ อีกทั้งปัญหาการเข้าถึงสถานรับเลี้ยงเด็ก ๐-๒ ปี ยังเป็นอุปสรรคต่อครัวเรือนจำนวนมาก เนื่องจากในช่วงอายุ ๓ เดือนถึง ๒ ปี เป็นช่วง ที่สิทธิ์ลาคลอดของแม่ครบกำหนดและสถานพัฒนาเด็กปฐมวัยของรัฐยังไม่สามารถรับเด็กเข้าดูแลได้ ในขณะที่ สถานรับเลี้ยงเด็กของเอกชนมีจำนวนน้อยและมีค่าบริการสูง ครัวเรือนจำนวนมากจึงต้องส่งลูกไปอยู่กับปู่ย่าตายายตามภูมิลำเนาเดิม ทำให้เด็กขาดโอกาสที่จะได้รับการเลี้ยงดูจากพ่อแม่ ซึ่งเป็นปัจจัยเสี่ยงที่ทำให้เด็ก มีพัฒนาการล่าช้า โดยมีเด็กอายุ ๐-๔ ปี กว่าร้อยละ ๒๒ ที่ไม่ได้อาศัยอยู่กับพ่อแม่

ในส่วนของวัยแรงงาน ยังคงมีแรงงานจำนวนมากที่ขาดหลักประกันทางรายได้ที่เหมาะสม โดยในปี ๒๕๖๔ มีจำนวนแรงงานที่อยู่นอกระบบประกันสังคมหรือสวัสดิการพนักงานของรัฐจำนวนเกือบ ๒๐ ล้านคน หรือประมาณร้อยละ ๕๒ ของกำลังแรงงานรวม ซึ่งแรงงานกลุ่มนี้ขาดแคลนหลักประกันทางรายได้เมื่อต้องเจ็บป่วย ทูพพลภาพ หรือว่างงาน ในขณะเดียวกัน แม้ว่าแรงงานนอกระบบจะมีทางเลือกในการเข้าร่วมระบบการออมเพื่อการเกษียณภาคสมัครใจที่ภาครัฐร่วมจ่ายสมทบ ซึ่งเป็นช่องทางที่จะช่วยสร้างหลักประกันทางรายได้ในวัยสูงอายุ แต่ยังคงมีจำนวนผู้เข้าร่วมเพียงประมาณร้อยละ ๓๕ ของแรงงานนอกระบบทั้งหมด ยิ่งไปกว่านั้น การเปลี่ยนแปลงของตลาดแรงงานที่นำไปสู่การเติบโตอย่างรวดเร็วของแรงงานชั่วคราว โดยเฉพาะแรงงาน ในระบบเศรษฐกิจแพลตฟอร์ม ซึ่งเป็นการจ้างงานรูปแบบใหม่ที่ยังไม่ได้รับความคุ้มครองตามกฎหมายแรงงาน ทำให้แรงงานกลุ่มนี้ขาดสวัสดิการขั้นพื้นฐานที่ควรได้รับและมีความเสี่ยงที่จะได้รับการปฏิบัติที่ไม่เป็นธรรม

ในขณะเดียวกัน ผู้สูงอายุยังขาดสวัสดิการทางสังคมที่จำเป็นต่อการมีคุณภาพชีวิตที่ดีโดยในปี ๒๕๖๓ มีผู้สูงอายุที่ตกอยู่ในความยากจนเป็นสัดส่วนร้อยละ ๘.๓๐ ซึ่งผู้สูงอายุที่ไม่มีรายได้หรือหลักประกันในรูปแบบอื่นรองรับ จะมีเพียงเบี้ยยังชีพผู้สูงอายุเดือนละ ๖๐๐-๑,๐๐๐ บาท เพื่อใช้สำหรับการดำรงชีพ นอกจากนี้ยังมีผู้สูงอายุที่อยู่ในภาวะพึ่งพิงอีกจำนวนหนึ่งที่ยังไม่ได้รับการดูแลที่เหมาะสม โดย ณ เดือนมกราคม ๒๕๖๕ มีผู้สูงอายุที่อยู่ในภาวะพึ่งพิงซึ่งสามารถเข้าถึงบริการดูแลระยะยาวด้านสาธารณสุข ในระบบหลักประกันสุขภาพแห่งชาติเพียงร้อยละ ๕๔.๒๐ ขณะที่สภาพแวดล้อมในการอยู่อาศัยถือเป็นปัจจัยสำคัญอีกประการหนึ่งที่ส่งผลต่อสวัสดิภาพของผู้สูงอายุ เนื่องจากความไม่ปลอดภัยของสถานที่อาจก่อให้เกิดอันตรายต่อร่างกายจนนำไปสู่ภาวะพึ่งพิงได้ ๘๙ นอกจากนี้ความเพียงพอและความครอบคลุมของความคุ้มครองทางสังคมที่จำเพาะในแต่ละช่วงวัยแล้ว ความคุ้มครองทางสังคมของไทยในภาพรวมยังขาดการพัฒนาเชิงระบบ เนื่องจากการจัดความคุ้มครองทางสังคมดำเนินงานโดยหลายหน่วยงาน โดยที่แต่ละหน่วยงานมีการดำเนินงานอย่างแยกส่วนขาดการบูรณาการตั้งแต่ระดับนโยบาย ระดับปฏิบัติจนถึงระดับฐานข้อมูล ส่งผลให้ระดับสิทธิประโยชน์ยังไม่เพียงพอ

ในบางกลุ่มเป้าหมาย อีกทั้งยังขาดการติดตามประเมินผล ซึ่งอาจทำให้เกิดการสูญเสียงบประมาณไปกับโครงการที่มีผลกระทบต่อความยั่งยืนทางการคลัง นอกจากนี้ ยังขาดการเตรียมความพร้อมระบบการให้ความช่วยเหลือในภาวะวิกฤต ส่งผลให้การช่วยเหลือล่าช้า ไม่ตรงกลุ่มเป้าหมาย และไม่มีประสิทธิภาพ

## ๒. เป้าหมายการพัฒนา

### ๒.๑ ความเชื่อมโยงของหมุดหมายกับเป้าหมายหลักของแผนพัฒนาฯ ฉบับที่ ๑๓ และยุทธศาสตร์ชาติ

หมุดหมายที่ ๙ มุ่งตอบสนองต่อเป้าหมายหลักของแผนพัฒนาฯ ฉบับที่ ๑๓ จำนวน ๒ เป้าหมาย ได้แก่ เป้าหมายที่ ๒) การพัฒนาคนสำหรับโลกยุคใหม่ ในด้านการสร้างหลักประกันและความคุ้มครองทางสังคม เพื่อให้คนไทยมีความมั่นคงในชีวิต และเป้าหมายที่ ๓) การมุ่งสู่สังคมแห่งโอกาสและความเป็นธรรม โดยการสนับสนุนให้กลุ่มเปราะบางและผู้ด้อยโอกาสมีโอกาสในการเลื่อนชั้นทางเศรษฐกิจและสังคมสูงขึ้น นอกจากนี้ หมุดหมายที่ ๙ ยังมีความสอดคล้องกับเป้าหมายตามยุทธศาสตร์ชาติใน ๒ ด้าน ได้แก่ ยุทธศาสตร์ชาติ ด้านการพัฒนาและเสริมสร้างศักยภาพทรัพยากรมนุษย์ในประเด็นเป้าหมาย สังคมไทยมีสภาพแวดล้อมที่เอื้อและสนับสนุนต่อการพัฒนาคนตลอดช่วงชีวิต และยุทธศาสตร์ชาติด้านการสร้างโอกาสและความเสมอภาคทางสังคม ใน ๒ ประเด็นเป้าหมาย คือ สร้างความเป็นธรรมและลดความเหลื่อมล้ำในทุกมิติ และกระจายศูนย์กลาง ความเจริญทางเศรษฐกิจและสังคม เพื่อเพิ่มโอกาสให้ทุกภาคส่วนเข้ามาเป็นกำลังของการพัฒนาประเทศในทุกกระดับ

### ๒.๒ เป้าหมาย ตัวชี้วัด และค่าเป้าหมายของการพัฒนาระดับหมุดหมาย

**เป้าหมายที่ ๑** คริวเรือนที่มีแนวโน้มกลายเป็นคริวเรือนยากจนข้ามรุ่น มีโอกาสในการเลื่อนสถานะทางเศรษฐกิจและสังคมจนสามารถหลุดพ้นจากความยากจนได้อย่างยั่งยืน

**ตัวชี้วัดที่ ๑.๑** ทุกคริวเรือนที่ถูกคัดกรองว่ามีแนวโน้มกลายเป็นคริวเรือนยากจนข้ามรุ่นในปี ๒๕๖๕ สามารถหลุดพ้นจากสถานะการมีแนวโน้มเป็นคริวเรือนยากจนข้ามรุ่นภายในปี ๒๕๗๐

**ตัวชี้วัดที่ ๑.๒** อัตราการเข้าเรียนสุทธิแบบปรับของเด็กจากคริวเรือนยากจนข้ามรุ่นระดับมัธยมศึกษาตอนต้น ไม่ต่ำกว่าร้อยละ ๑๐๐ และระดับมัธยมศึกษาตอนปลายหรือเทียบเท่าไม่ต่ำกว่าร้อยละ ๗๐

**ตัวชี้วัดที่ ๑.๓** เด็กจากคริวเรือนยากจนข้ามรุ่น เติบโตไปเป็นแรงงานที่มีทักษะ หรือสำเร็จการศึกษาในระดับอุดมศึกษาหรือเทียบเท่าเพิ่มขึ้นไม่ต่ำกว่าร้อยละ ๕๐

**ตัวชี้วัดที่ ๑.๔** สัดส่วนของเด็กปฐมวัยในคริวเรือนยากจนข้ามรุ่น มีปัญหาพัฒนาการไม่เป็นไปตามเกณฑ์ ลดลงร้อยละ ๒๐

**เป้าหมายที่ ๒** คนทุกช่วงวัยได้รับความคุ้มครองทางสังคมที่เพียงพอต่อการดำรงชีวิต

**ตัวชี้วัดที่ ๒.๑** ดัชนีรวมของความคุ้มครองทางสังคมมีค่าไม่ต่ำกว่า ๑๐๐ โดยดัชนีรวมของความคุ้มครอง ทางสังคมประกอบด้วย ๓ มิติ โดยมีตัวชี้วัดในแต่ละมิติ ดังนี้

๑) ความคุ้มครองทางสังคมสำหรับวัยเด็ก

(๑) อัตราการเข้าถึงบริการเลี้ยงดูเด็กปฐมวัย (๐-๒ ปี) เพิ่มขึ้นไม่ต่ำกว่าร้อยละ ๕๐

๒) ความคุ้มครองทางสังคมสำหรับวัยแรงงาน

(๑) แรงงานที่อยู่ในระบบประกันสังคม มีสัดส่วนไม่น้อยกว่าร้อยละ ๖๐ ของกำลังแรงงานรวม



(๒) จำนวนผู้ที่อยู่ในระบบการออมเพื่อการเกษียณภาคสมัครใจที่ภาครัฐจ่ายสมทบเพิ่มขึ้น ไม่ต่ำกว่า ร้อยละ ๑๐๐

(๓) แรงงานที่อยู่ภายใต้การจ้างงานทุกประเภทได้รับความคุ้มครองโดยกฎหมายแรงงาน

๓) ความคุ้มครองทางสังคมสำหรับผู้สูงวัย

(๑) สัดส่วนผู้สูงอายุที่ยากจนลดลง เหลือไม่เกินร้อยละ ๔

(๒) สัดส่วนของผู้สูงอายุที่มีภาวะพึ่งพิงที่เข้าถึงบริการดูแลระยะยาวด้านสาธารณสุข ในระบบหลักประกันสุขภาพแห่งชาติ เพิ่มขึ้นเป็นไม่ต่ำกว่าร้อยละ ๗๐

### ๓. แผนที่กลยุทธ์



#### ๔. กลยุทธ์การพัฒนา

##### กลยุทธ์ที่ ๑ การแก้ปัญหาความยากจนข้ามรุ่นแบบมุ่งเป้าให้ครัวเรือนหลุดพ้นความยากจนอย่างยั่งยืน

กลยุทธ์ย่อยที่ ๑.๑ ให้ความช่วยเหลือและพัฒนาศักยภาพของครัวเรือนยากจนข้ามรุ่น เพื่อสร้าง สภาพความเป็นอยู่ที่เหมาะสมต่อการเติบโตของเด็ก โดยให้ความคุ้มครองทางสังคมอย่างเฉพาะเจาะจงในกลุ่ม ที่มีข้อจำกัดด้านศักยภาพ พร้อมทั้งมุ่งเน้นการสร้างโอกาสในการประกอบอาชีพที่มีผลผลิตภาพและรายได้สูงขึ้น ผ่านการพัฒนาทักษะแรงงาน การหางานที่เหมาะสมกับศักยภาพของครัวเรือน บริบทของพื้นที่ และทิศทาง การพัฒนาประเทศ ตลอดจนสนับสนุนการเข้าถึงแหล่งเงินทุนและทรัพยากรที่จำเป็นในการประกอบอาชีพ ถ่ายทอดความรู้และทักษะทางการเงิน พร้อมทั้งจัดหาพี่เลี้ยงในการให้คำแนะนำสร้างแรงกระตุ้นแรงบันดาลใจ และให้การสนับสนุนช่วยเหลือตลอดกระบวนการ

กลยุทธ์ย่อยที่ ๑.๒ พัฒนากลไกการแก้ปัญหาความยากจนข้ามรุ่นในระดับพื้นที่มุ่งเน้นการยกระดับศักยภาพและเพิ่มบทบาทของหน่วยงานส่วนภูมิภาคและส่วนท้องถิ่นในการแก้ปัญหาความยากจนข้ามรุ่น พร้อมทั้งบูรณาการความร่วมมือจากทุกภาคส่วนในการขับเคลื่อนกลยุทธ์การพัฒนา โดยใช้ประโยชน์จากฐานข้อมูลในการคัดกรองครัวเรือนที่มีแนวโน้มกลายเป็นครัวเรือนยากจนข้ามรุ่น พร้อมทั้งระบุปัญหาความจำเป็น ความต้องการ แนวทางการดำเนินการปฏิบัติ และการติดตามประเมินผลอย่างใกล้ชิดในการลดปัญหาความยากจนข้ามรุ่นอย่างยั่งยืน

##### กลยุทธ์ที่ ๒ การสร้างโอกาสที่เสมอภาคแก่เด็กจากครัวเรือนยากจนข้ามรุ่น

กลยุทธ์ย่อยที่ ๒.๑ สนับสนุนครัวเรือนยากจนข้ามรุ่นให้สามารถเลี้ยงดูเด็กตั้งแต่ครรภ์มารดาจนถึง ปฐมวัย ได้อย่างมีคุณภาพ พัฒนาระบบการให้เงินอุดหนุนเพื่อสนับสนุนการเลี้ยงดูเด็กให้มีประสิทธิภาพมากยิ่งขึ้น ด้วยการแก้ไขปัญหามีสิทธิที่ตกหล่น ปรับใช้วิธีการจ่ายเงินอุดหนุนแบบมีเงื่อนไขที่สามารถจูงใจให้เกิดผลลัพธ์ตามที่มุ่งหวัง รวมทั้งปรับปรุงหลักเกณฑ์และสิทธิประโยชน์ให้สอดคล้องกับสภาพเศรษฐกิจและสังคม

กลยุทธ์ย่อยที่ ๒.๒ ส่งเสริมโอกาสทางการศึกษาและการพัฒนาทักษะอาชีพที่มีคุณภาพ จัดสรรเงิน อุดหนุน และทรัพยากรที่จำเป็นแก่เด็กจากครัวเรือนยากจนข้ามรุ่น เพื่อแบ่งเบาภาระค่าใช้จ่ายด้านการศึกษา ในโรงเรียนและการเรียนรู้ภายนอกห้องเรียน ทั้งแหล่งเรียนรู้บนพื้นที่กายภาพและพื้นที่เสมือนจริงหรือออนไลน์ พร้อมทั้งพัฒนาระบบการเฝ้าระวังและติดตามช่วยเหลือเด็กยากจนให้กลับเข้าสู่ระบบการศึกษาหรือการพัฒนา ทักษะอาชีพตามความเหมาะสม

##### กลยุทธ์ที่ ๓ การยกระดับความคุ้มครองทางสังคมสำหรับคนทุกช่วงวัย

กลยุทธ์ย่อยที่ ๓.๑ ยกระดับความคุ้มครองทางสังคมเพื่อส่งเสริมพัฒนาการของเด็กส่งเสริมการเข้าถึง และเร่งรัดพัฒนาคุณภาพสถานพัฒนาเด็กปฐมวัย (ศูนย์พัฒนาเด็กเล็ก) ทั่วประเทศให้ได้มาตรฐาน พร้อมทั้งเพิ่มการเข้าถึงสถานรับเลี้ยงเด็ก ๐-๒ ปี ที่มีคุณภาพ โดยสนับสนุนให้องค์กรปกครองส่วนท้องถิ่น (อปท.) ที่มีความพร้อมขยายการดำเนินงานของสถานพัฒนาเด็กปฐมวัยให้ครอบคลุมเด็กอายุ ๐-๒ ปี และส่งเสริมการจัดตั้งศูนย์เลี้ยงเด็กที่มีคุณภาพในชุมชน สถานประกอบการ และหน่วยงานภาครัฐ เพื่อให้พ่อแม่หรือผู้ปกครองของเด็กสามารถกลับเข้าสู่ตลาดแรงงาน โดยที่เด็กยังอยู่อาศัยกับพ่อแม่ได้

กลยุทธ์ย่อยที่ ๓.๒ ยกระดับความคุ้มครองทางสังคมเพื่อสร้างหลักประกันสำหรับวัยแรงงาน พัฒนาระบบประกันสังคมให้สามารถตอบสนองความต้องการของแรงงานนอกระบบ โดยการปรับปรุงรูปแบบการจ่ายเงินสมทบและสิทธิประโยชน์ให้มีความหลากหลายและยืดหยุ่น พร้อมทั้งส่งเสริมการออมเพื่อเตรียมความพร้อมสำหรับวัยเกษียณอายุด้วยการจูงใจให้แรงงานนอกระบบเข้าร่วมระบบการออมภาคสมัครใจ ปรับปรุง เงื่อนไขด้านการออมและสิทธิประโยชน์เพื่อเปิดโอกาสให้ผู้เข้าร่วมสามารถออมและได้ผลประโยชน์ในอัตราที่เพิ่มขึ้น รวมถึงพัฒนาระบบบริการข้อมูลทางการเงินเพื่อการเกษียณ เพื่อช่วยให้ผู้ออมสามารถวางแผนการออมของตนเองได้อย่างมีประสิทธิภาพ ตลอดจนปรับปรุงหรือจัดทำกฎหมายเพื่อพัฒนาระบบการคุ้มครองสวัสดิการแรงงานให้ครอบคลุมการจ้างงานรูปแบบใหม่ให้ผู้ที่อยู่ภายใต้การจ้างงานแบบชั่วคราวหรือการจ้างงานในระบบเศรษฐกิจแพลตฟอร์มสามารถได้รับความคุ้มครองที่เทียบเท่าหรือใกล้เคียงกับลูกจ้างตามกฎหมาย

กลยุทธ์ย่อยที่ ๓.๓ ยกระดับความคุ้มครองทางสังคมเพื่อพัฒนาคุณภาพชีวิตของผู้สูงอายุมุ่งสนับสนุนระบบสวัสดิการทางเลือกที่จัดโดย อปท. และภาคีการพัฒนาต่างๆ ควบคู่ไปกับการบูรณาการข้อมูลด้านสวัสดิการและเงินช่วยเหลือทั้งหมดของผู้สูงอายุ เพื่อป้องกันความซ้ำซ้อนและเอื้อต่อการให้ความช่วยเหลือ ผู้สูงอายุที่ยากจนแบบมุ่งเป้ามากยิ่งขึ้น พร้อมทั้งเพิ่มการเข้าถึงบริการดูแลระยะยาวสำหรับผู้สูงอายุที่มีภาวะพึ่งพิง โดยการเพิ่มศักยภาพของบริการดูแลระยะยาวด้านสาธารณสุขในระบบหลักประกันสุขภาพแห่งชาติ และสนับสนุนบทบาทของ อปท. สถานบริการเอกชน ผู้ดูแลอิสระ และสมาชิกในครอบครัวที่ผ่านการฝึกอบรมทักษะที่จำเป็น และได้รับการรับรองมาตรฐานแล้ว ตลอดจนส่งเสริมให้ผู้สูงอายุสามารถอยู่อาศัยในบ้านตนเอง ด้วยการสนับสนุนการปรับปรุงที่อยู่อาศัยให้เหมาะสม โดยเฉพาะในผู้สูงอายุที่ยากจน ควบคู่กับการสนับสนุนให้ผู้สูงอายุมีทางเลือกของที่อยู่อาศัยที่หลากหลาย ทั้งบ้านพักสำหรับผู้สูงอายุที่ต้องการการดูแลเป็นพิเศษ และที่อยู่อาศัยที่ออกแบบเพื่อผู้สูงอายุอย่างเพียงพอต่อความต้องการ

#### กลยุทธ์ที่ ๔ การพัฒนาระบบความคุ้มครองทางสังคมให้มีประสิทธิภาพ

กลยุทธ์ย่อยที่ ๔.๑ บูรณาการระบบความคุ้มครองทางสังคม โดยเริ่มตั้งแต่การกำหนดเป้าประสงค์ ของการจัดความคุ้มครองทางสังคมร่วมกัน การกำหนดโครงสร้างและบทบาทหน้าที่ของหน่วยงานที่เกี่ยวข้อง ทั้งส่วนกลาง ส่วนภูมิภาค และส่วนท้องถิ่นในการจัดความคุ้มครองทางสังคมให้ชัดเจน รวมถึงการเชื่อมโยงฐานข้อมูลให้ทุกหน่วยงานสามารถทำงานบนฐานข้อมูลเดียวกัน ทั้งนี้ เพื่อลดความทับซ้อนระหว่างโครงการ/มาตรการ เพิ่มความเพียงพอของสิทธิประโยชน์ และลดการตกหล่นของกลุ่มเปราะบาง ทั้งผู้พิการ คนไร้บ้าน ผู้ที่มีปัญหาซ้ำซ้อน และผู้ที่ประสบความเดือดร้อน

กลยุทธ์ย่อยที่ ๔.๒ ปรับปรุงรูปแบบการจัดความคุ้มครองทางสังคม ให้ทุกกลุ่มคนได้รับสวัสดิการที่เหมาะสมบนฐานของความยั่งยืนทางการคลัง โดยการประเมินผลทุกโครงการ/มาตรการอย่างรัดกุมเพื่อพัฒนาประสิทธิภาพและประสิทธิผลของโครงการ/มาตรการ พร้อมทั้งยกเลิกหรือลดทอนงบประมาณของโครงการ/มาตรการที่ไม่มีผลกระทบหรือมีผลกระทบต่ำ เพื่อให้การจัดสรรงบประมาณสอดคล้องกับเป้าหมายการพัฒนาประเทศอย่างแท้จริง ตลอดจนส่งเสริมการจัดความคุ้มครองทางสังคมแบบร่วมจ่าย โดยเฉพาะในกลุ่มที่มี

ศักยภาพ สนับสนุนให้ อปท. มีส่วนร่วมในการจัดสวัสดิการให้แก่คนในพื้นที่ และจูงใจให้คนเข้าสู่ระบบภาษีมากขึ้น

กลยุทธ์ย่อยที่ ๔.๓ จัดทำระบบการเยียวยาช่วยเหลือในภาวะวิกฤต กำหนดระดับแนวทาง และช่องทางการจัดการการเยียวยาช่วยเหลือ ทั้งในรูปแบบตัวเงินและไม่ใช้ตัวเงิน พร้อมทั้งจัดเตรียมฐานข้อมูล ของกลุ่มเป้าหมาย แหล่งงบประมาณเบื้องต้น ตลอดจนบทบาทหน้าที่ของหน่วยงานที่เกี่ยวข้องทั้งส่วนกลาง ส่วนภูมิภาค และส่วนท้องถิ่น ให้พร้อมช่วยเหลือเยียวยาผู้ได้รับผลกระทบจากวิกฤตทางเศรษฐกิจ สังคม และภัยพิบัติต่างๆ อย่างทันท่วงทีและมีประสิทธิภาพ

#### **กลยุทธ์ที่ ๕ การบูรณาการฐานข้อมูลเพื่อลดความยากจนข้ามรุ่นและจัดความคุ้มครองทางสังคม**

กลยุทธ์ย่อยที่ ๕.๑ พัฒนาฐานข้อมูลรายบุคคล ที่ครอบคลุมประชากรจากครัวเรือนที่มีแนวโน้ม กลายเป็นครัวเรือนยากจนข้ามรุ่นทุกคน ให้เป็นปัจจุบัน และเชื่อมโยงข้อมูลที่สำคัญต่อการลดความยากจนข้ามรุ่น และการบูรณาการความคุ้มครองทางสังคม พร้อมทั้งวางรากฐานให้ข้อมูลชุดนี้เป็นข้อมูลตัวอย่างซ้ำในระยะยาวของประเทศที่มีการจัดเก็บข้อมูลอย่างต่อเนื่องเป็นประจำทุกปี

กลยุทธ์ย่อยที่ ๕.๒ ส่งเสริมการใช้ประโยชน์จากฐานข้อมูล ในการออกแบบนโยบาย/มาตรการ และการติดตามประเมินผล เพื่อช่วยเหลือกลุ่มคนยากจนข้ามรุ่นเป้าหมาย จัดสวัสดิการทางสังคมอย่างมีประสิทธิภาพ รวมถึงแบ่งปันข้อมูลระหว่างภาคส่วนต่างๆ ทั้งภาครัฐ ภาคเอกชน ภาคประชาสังคม และภาควิชาการ เพื่อใช้ประโยชน์ในส่วนที่เกี่ยวข้อง

## หมายเหตุที่ ๑๐ ไทยมีเศรษฐกิจหมุนเวียนและสังคมคาร์บอนต่ำ

### ๑. สถานการณ์การพัฒนาที่ผ่านมา

การสร้างการขยายตัวทางเศรษฐกิจตลอดช่วงที่ผ่านมาพึ่งพิงการใช้วัตถุดิบและสินค้าชั้นกลางในเกณฑ์สูง ในขณะที่ประสิทธิภาพการใช้ทรัพยากรในการผลิตสินค้าและบริการยังอยู่ในระดับต่ำ โดยข้อมูลปี ๒๕๖๒ สัดส่วนค่าใช้จ่ายชั้นกลางต่อมูลค่าผลผลิตรวม ที่ร้อยละ ๖๑.๘๕ สูงกว่าสัดส่วนของประเทศญี่ปุ่นและสาธารณรัฐเกาหลี ที่มีค่าร้อยละ ๔๖.๓๘ (ปี ๒๕๕๙) และ ๕๘.๖๕ (ปี ๒๕๖๑) ตามลำดับ รวมถึงข้อมูลรายงานของคณะกรรมการ เศรษฐกิจและสังคมของเอเชียและแปซิฟิกแห่งสหประชาชาติชี้ให้เห็นว่าปริมาณการใช้วัสดุภายในประเทศ ของประเทศไทยในปี ๒๕๕๙ (ค.ศ.๒๐๑๖) อยู่ที่ ๒.๐๖ กิโลกรัมต่อเหรียญสหรัฐ มีค่าสูงกว่าค่าเฉลี่ยของกลุ่มประเทศในเอเชียแปซิฟิกและค่าเฉลี่ยของกลุ่มองค์การเพื่อความร่วมมือและการพัฒนาทางเศรษฐกิจ แสดงให้เห็นว่าประสิทธิภาพของการใช้ทรัพยากรพื้นฐาน (ชีวมวล โลหะ อโลหะ และพลังงานฟอสซิล) ต่อการพัฒนาเศรษฐกิจของไทยยังต่ำ มีการใช้อย่างสิ้นเปลือง และสร้างมูลค่าเพิ่มได้น้อยกว่าที่ควร

การใช้ทรัพยากรธรรมชาติที่เกินขีดความสามารถของระบบนิเวศ ท่ามกลางข้อจำกัดด้านการบริหารจัดการทำให้ทรัพยากรธรรมชาติเสื่อมโทรม ในขณะที่ปัญหาสิ่งแวดล้อมมีความรุนแรงมากขึ้น การขยายตัวของกิจกรรมทางเศรษฐกิจที่ยังพึ่งพิงการใช้วัตถุดิบและสินค้าชั้นกลาง และประสิทธิภาพการใช้ทรัพยากรที่ยังอยู่ในระดับต่ำ ทำให้ความต้องการทรัพยากรธรรมชาติเพิ่มสูงขึ้นเกินกว่าความสามารถในการรองรับของระบบนิเวศ ส่งผลให้ทรัพยากรธรรมชาติเสื่อมโทรม ในขณะที่ปัญหาของเสียและมลพิษมีความรุนแรงมากขึ้น ในด้านทรัพยากรทรัพยากรดินเสื่อมโทรม ความหลากหลายทางชีวภาพถูกคุกคาม ระบบนิเวศชายฝั่งถูกทำลาย ทรัพยากรน้ำ ไม่สามารถจัดสรรได้เพียงพอต่อความต้องการ ในขณะที่พื้นที่ป่าไม้เพิ่มขึ้นเล็กน้อย แต่ยังต่ำกว่าค่าเป้าหมาย ณ สิ้นแผนพัฒนาฯ ฉบับที่ ๑๒ ที่กำหนดไว้ร้อยละ ๔๐ ในด้านปัญหาของเสียและมลพิษ ๑) ขยะ ปริมาณขยะ เพิ่มขึ้นต่อเนื่องเฉลี่ยร้อยละ ๒ ต่อปีในช่วง ๑๐ ปีที่ผ่านมา (ปี ๒๕๕๓-๒๕๖๒) โดยขยะชุมชนประมาณร้อยละ ๒๒ หรือ ๖.๔ ล้านตัน ในปี ๒๕๖๒ ยังไม่ได้รับการจัดการที่เหมาะสมและกลายเป็นปัญหาสำคัญที่ส่งผลกระทบต่อคุณภาพน้ำและสิ่งมีชีวิตในน้ำ ขยะในทะเลซึ่งส่วนใหญ่เป็นขยะพลาสติกเพิ่มขึ้นปีละ ๒๑,๗๐๐-๓๒,๖๐๐ ตัน ส่งผลกระทบต่อระบบนิเวศทางทะเลและชายฝั่ง ของเสียอันตรายจากชุมชนและภาคอุตสาหกรรม ในปี ๒๕๖๒ มีจำนวน ๒.๐๔๑ ล้านตัน และมีแนวโน้มเพิ่มขึ้นโดยเฉพาะซากผลิตภัณฑ์เครื่องใช้ไฟฟ้าและอิเล็กทรอนิกส์ ที่ยังไม่มีการบริหารจัดการที่ถูกต้องวิธีหรือครบวงจร ๒) มลพิษทางอากาศ ปัญหาฝุ่นละอองขนาดเล็กไม่เกิน ๒.๕ ไมครอน มีปริมาณเกินค่ามาตรฐานเป็นประจำทุกปี โดยเฉพาะในพื้นที่เขตอุตสาหกรรม และเมืองใหญ่ที่มี ประชากรและการจราจรหนาแน่น ๓) มลพิษทางน้ำ ในปี๒๕๖๓ ยังมีปริมาณน้ำเสียชุมชนที่ไม่ได้รับการบำบัด อย่างถูกต้อง ๑.๗ ล้านลูกบาศก์เมตรต่อวัน คิดเป็นสัดส่วนร้อยละ ๑๘ ของปริมาณน้ำเสียชุมชนที่เกิดขึ้นทั้งหมด และปัญหาการปนเปื้อนของไมโครพลาสติก ซึ่งข้อมูลจากการวิจัยพบว่า ร้อยละ ๙๐ ของกุง หอย และปะการัง ที่ได้รับการสำรวจมีการปนเปื้อนของไมโครพลาสติกสะสมอยู่ในเนื้อเยื่อ

การปล่อยก๊าซเรือนกระจกยังมีแนวโน้มเพิ่มขึ้นต่อเนื่อง ท่ามกลางการแสดงเจตจำนงการปล่อยก๊าซเรือนกระจกเป็นศูนย์ภายในปี ๒๕๙๓ ของ ๑๗๓ ประเทศทั่วโลก(ข้อมูล ณ ธันวาคม ๒๕๖๓) โดยข้อมูล รายงาน

ความก้าวหน้ารายสองปี ฉบับที่ ๓ ปี ๒๕๕๙ แสดงให้เห็นว่าประเทศไทยมีปริมาณการปล่อยก๊าซเรือนกระจกจากกิจกรรมต่าง ๆ ทั้งหมด ๓๕๔.๓๖ ล้านตันคาร์บอนไดออกไซด์เทียบเท่าเพิ่มขึ้นจากปี ๒๕๕๖ ที่ปล่อยก๊าซเรือนกระจกจำนวน ๓๔๒.๑๑ ล้านตันคาร์บอนไดออกไซด์เทียบเท่า โดยภาคพลังงานและขนส่ง ปล่อยก๊าซเรือนกระจกมากที่สุด ๒๕๓.๘๙ ล้านตันคาร์บอนไดออกไซด์เทียบเท่า (ร้อยละ ๗๑.๖๕) ภาคเกษตร ๕๒.๑๖ ล้านตันคาร์บอนไดออกไซด์เทียบเท่า ภาคอุตสาหกรรมการผลิต ๓๑.๕๓ ล้านตันคาร์บอนไดออกไซด์เทียบเท่า และภาคของเสีย ๑๖.๗๗ ล้านตันคาร์บอนไดออกไซด์เทียบเท่า เมื่อรวมภาคป่าไม้และการใช้ประโยชน์ที่ดิน ซึ่งมีปริมาณการดูดกลับก๊าซเรือนกระจก ๙๑.๑๓ ล้านตันคาร์บอนไดออกไซด์เทียบเท่า พบว่ามีปริมาณการปล่อย ก๊าซเรือนกระจกสุทธิทั้งหมด ๒๖๓.๒๒ ล้านตันคาร์บอนไดออกไซด์เทียบเท่า

ความท้าทายในการขับเคลื่อนหมุดหมาย การลดลงของความอุดมสมบูรณ์ของทรัพยากรธรรมชาติ ปัญหาสิ่งแวดล้อมและมลพิษที่ทวีความรุนแรงมากขึ้น และแนวโน้มการเพิ่มขึ้นของการปล่อยก๊าซเรือนกระจกอย่างต่อเนื่อง เป็นปัญหาท้าทายที่สำคัญต่อการบรรลุเป้าหมายการพัฒนาที่ยั่งยืนที่สังคมไทยและประชาคมโลกตระหนักและให้ความสำคัญมากขึ้น รวมทั้งเป็นปัจจัยกำหนดความสำเร็จที่สำคัญต่อการบรรลุวิสัยทัศน์ มั่นคง มั่งคั่ง ยั่งยืน ของการพัฒนาภายใต้ยุทธศาสตร์ชาติ สอดคล้องกับการดำเนินงานของรัฐบาลที่ได้ให้ความสำคัญกับการขับเคลื่อนโมเดลการพัฒนาเศรษฐกิจชีวภาพ เศรษฐกิจหมุนเวียน เศรษฐกิจสีเขียว เพื่อเป้าหมายการพัฒนาที่ยั่งยืน การขับเคลื่อนการแก้ไขปัญหาหมุดหมายด้านฝุ่นละออง การขับเคลื่อนแผนที่นำทางการจัดการขยะพลาสติก (พ.ศ. ๒๕๖๑ - ๒๕๗๓) และแผนปฏิบัติการด้านการจัดการขยะพลาสติก ระยะที่ ๑ (พ.ศ. ๒๕๖๑ - ๒๕๖๕) รวมทั้งได้ระบุเป้าหมายการลดการปล่อยก๊าซเรือนกระจกในการมีส่วนร่วมลดก๊าซเรือนกระจกที่ประเทศกำหนดตามความตกลงปารีส ขึ้นต่ำที่ร้อยละ ๒๐ - ๒๕ จากปริมาณก๊าซเรือนกระจกปกติที่คาดว่าจะเกิดขึ้นในปี ๒๕๗๓ (ค.ศ. ๒๐๓๐) นอกจากนี้ ประเทศไทยกำลังอยู่ในระหว่างการจัดทำยุทธศาสตร์ระยะยาวในการพัฒนาแบบปล่อยก๊าซเรือนกระจกต่ำของประเทศไทยในการมุ่งสู่การปล่อยก๊าซเรือนกระจกสุทธิเป็นศูนย์ โดยคาดการณ์ประเทศไทยจะปล่อยก๊าซเรือนกระจกสูงสุดในช่วงปี พ.ศ. ๒๕๗๓ - ๒๕๘๓ (ค.ศ. ๒๐๓๐ - ๒๐๔๐) อย่างไรก็ตาม การพัฒนาเศรษฐกิจชีวภาพ เศรษฐกิจหมุนเวียน เศรษฐกิจสีเขียว ยังต้องการการขับเคลื่อนโดยการบูรณาการจากทุกภาคส่วนและในทุกระดับของแผนที่เกี่ยวข้อง ในขณะที่การลดการปล่อยก๊าซเรือนกระจกในระดับที่สูงขึ้น และสอดคล้องกับกระแสโลกยังเป็นเรื่องที่มีความท้าทาย รวมทั้งต้องการแนวทางและการขับเคลื่อนอย่างเป็นรูปธรรมและมีความสอดคล้องกับเป้าหมายการพัฒนาในด้านอื่นๆ

## ๒. เป้าหมายการพัฒนา

**๒.๑ ความเชื่อมโยงของหมุดหมายกับเป้าหมายหลักของแผนพัฒนาฯ ฉบับที่ ๑๓ และยุทธศาสตร์ชาติ**  
หมุดหมายที่ ๑๐ มีความสอดคล้องกับเป้าหมายหลักของแผนพัฒนาเศรษฐกิจและสังคมแห่งชาติ ฉบับที่ ๑๓ จำนวน ๔ เป้าหมาย ได้แก่ เป้าหมายที่ ๑) การปรับโครงสร้างภาคการผลิตและบริการสู่เศรษฐกิจ ฐานนวัตกรรมที่มุ่งยกระดับขีดความสามารถในการแข่งขันให้สูงขึ้น ด้วยการใช้องค์ความรู้ ความคิดสร้างสรรค์ และนวัตกรรม เป้าหมายที่ ๓) การมุ่งสู่สังคมแห่งโอกาสและความเป็นธรรม เพื่อการสร้างโอกาสและการกระจายรายได้สู่ชุมชน เป้าหมายที่ ๔) การเปลี่ยนผ่านการผลิตและบริโภคไปสู่ความยั่งยืน โดยเน้นการใช้ ทรัพยากรธรรมชาติในการ

ผลิตและบริโภคอย่างมีประสิทธิภาพและสอดคล้องกับขีดความสามารถในการรองรับของระบบนิเวศ และเป้าหมายที่ ๕) การเสริมสร้างความสามารถของประเทศในการรับมือกับการเปลี่ยนแปลง และความเสี่ยงภายใต้บริบทโลกใหม่ โดยเฉพาะประเด็นการเปลี่ยนแปลงสภาพภูมิอากาศ นอกจากนี้หมุดหมายที่ ๑๐ ไทยมีเศรษฐกิจหมุนเวียนและสังคมคาร์บอนต่ำมีความเชื่อมโยงกับยุทธศาสตร์ชาติ(พ.ศ. ๒๕๖๑ – ๒๕๘๐) โดยสอดคล้องกับเป้าหมายของยุทธศาสตร์ชาติ ๓ ด้าน ได้แก่ ยุทธศาสตร์ชาติด้านความมั่นคง ในด้านการรักษาความมั่นคงและผลประโยชน์ทางทรัพยากรธรรมชาติและสิ่งแวดล้อมทั้งทางบกและทางทะเล เพื่อให้มีความอุดมสมบูรณ์และให้ผลประโยชน์ได้อย่างยั่งยืน ยุทธศาสตร์ชาติ ด้านการสร้างขีดความสามารถในการแข่งขัน ในการอุตสาหกรรมและบริการแห่งอนาคต ขับเคลื่อนประเทศไทยด้วยนวัตกรรมและเทคโนโลยีแห่งอนาคต สร้างระบบนิเวศอุตสาหกรรมและบริการที่เหมาะสม และสนับสนุนการพัฒนาอุตสาหกรรมและบริการอย่างยั่งยืน และยุทธศาสตร์ชาติด้านการสร้างความเติบโตบนคุณภาพชีวิตที่เป็นมิตรกับสิ่งแวดล้อม ลดการปล่อยก๊าซเรือนกระจกและสร้างสังคมคาร์บอนต่ำ สนับสนุนการลงทุนในโครงสร้างพื้นฐานที่เป็นมิตรกับสิ่งแวดล้อม พัฒนาและใช้นวัตกรรมและเทคโนโลยีเพื่อลดมลพิษและผลกระทบสิ่งแวดล้อม

## ๒.๒ เป้าหมาย ตัวชี้วัด และค่าเป้าหมายของการพัฒนาระดับหมุดหมาย

- เป้าหมายที่ ๑** การเพิ่มมูลค่าจากเศรษฐกิจหมุนเวียน และการใช้ทรัพยากรอย่างมีประสิทธิภาพ
- ตัวชี้วัดที่ ๑.๑** มูลค่าผลิตภัณฑ์มวลรวมในประเทศจากเศรษฐกิจหมุนเวียนเพิ่มขึ้น สามารถสนับสนุนการขยายตัวทางเศรษฐกิจได้ไม่น้อยกว่าร้อยละ ๑ ในปี ๒๕๗๐
- ตัวชี้วัดที่ ๑.๒** การบริโภควัสดุในประเทศมีปริมาณลดลงไม่น้อยกว่าร้อยละ ๒๕ ในปี ๒๕๗๐
- ตัวชี้วัดที่ ๑.๓** ดัชนีการหมุนเวียนวัสดุสำหรับผลิตภัณฑ์เป้าหมาย (พลาสติก, วัสดุก่อสร้าง, เกษตร-อาหาร) เพิ่มขึ้นไม่น้อยกว่าร้อยละ ๑๐ ในปี ๒๕๗๐
- เป้าหมายที่ ๒** การอนุรักษ์ พื้นฟูและใช้ประโยชน์จากทรัพยากรธรรมชาติอย่างยั่งยืน
- ตัวชี้วัดที่ ๒.๑** คะแนนดัชนีสมรรถนะด้านสิ่งแวดล้อมดีขึ้น ดิติดอันดับ ๑ ใน ๓ ของประเทศในภูมิภาคเอเชียตะวันออกเฉียงใต้ โดยมีคะแนนไม่น้อยกว่า ๕๕ คะแนน ในปี ๒๕๗๐
- ตัวชี้วัดที่ ๒.๒** พื้นที่ป่าไม้เพิ่ม ขึ้นโดยเป็นป่าไม้ธรรมชาติร้อยละ ๓ ๖ และพื้นที่ป่าเศรษฐกิจเพื่อการใช้ประโยชน์ ร้อยละ ๑๒ ของพื้นที่ประเทศ ภายในปี ๒๕๗๐
- เป้าหมายที่ ๓** การสร้างสังคมคาร์บอนต่ำและยั่งยืน
- ตัวชี้วัดที่ ๓.๑** สัดส่วนของการใช้พลังงานทดแทนต่อปริมาณการใช้พลังงานขั้นสุดท้ายเพิ่มขึ้น มีสัดส่วนไม่น้อยกว่าร้อยละ ๒๔ ภายในปี ๒๕๗๐
- ตัวชี้วัดที่ ๓.๒** การนำขยะกลับมาใช้ประโยชน์ใหม่เพิ่มขึ้น โดยมีอัตราการนำขยะกลับมาใช้ใหม่ของประเทศไม่ต่ำกว่าร้อยละ ๔๐ ของปริมาณขยะที่นำกลับมาใช้ใหม่ได้ภายในปี ๒๕๗๐
- ตัวชี้วัดที่ ๓.๓** ปริมาณ ขยะ ต่อ หัว ใน ปี ๒ ๕ ๗ ๐ ลด ลง จาก ปี ๒ ๕ ๖ ๐ ร้อย ละ ๑ ๐



### ๓. แผนที่กลยุทธ์



#### ๔. กลยุทธ์การพัฒนา

##### กลยุทธ์ที่ ๑ การพัฒนาอุตสาหกรรมและบริการตามหลักเศรษฐกิจหมุนเวียนและสังคมคาร์บอนต่ำ

กลยุทธ์ย่อยที่ ๑.๑ เพิ่มศักยภาพของอุตสาหกรรมและบริการ โดยการพัฒนาสินค้า บริการ และตลาดที่สร้างมูลค่าเพิ่ม พัฒนาเครื่องมือและกลไก รวมถึงสนับสนุนการวิจัย การใช้อองค์ความรู้เพื่อต่อยอดการใช้วัสดุหมุนเวียนให้มีประสิทธิภาพ เพื่อยกระดับผลิตภาพการผลิตสู่การเพิ่มมูลค่าเศรษฐกิจหมุนเวียน

กลยุทธ์ย่อยที่ ๑.๒ เพิ่มประสิทธิภาพในการผลิตสินค้าและบริการตามแนวทางทางเศรษฐกิจหมุนเวียนและสังคมคาร์บอนต่ำ นำหลักการขยายความรับผิดชอบของผู้ผลิตมาใช้ผลักดันให้ภาคเอกชน มีการลงทุนเพื่อปรับปรุงกระบวนการผลิตและบริการให้มีประสิทธิภาพ โดยเฉพาะการส่งเสริมให้เกิดการใช้ที่น้อยลง ใช้ซ้ำนำกลับมาใช้ใหม่ และส่งเสริมให้นำหลักการลดของเสียให้เหลือน้อยที่สุดมาใช้ในขั้นตอนการผลิตและบริการ การใช้จ่ายพลังงานสีเขียว ส่งเสริมให้เกิดความเชื่อมโยงกลไกสนับสนุนและสร้างแรงจูงใจในการปรับเปลี่ยนรูปแบบการผลิตไปสู่การลดปริมาณการปล่อยคาร์บอน

กลยุทธ์ย่อยที่ ๑.๓ สร้างความเชื่อมโยงกับสาขาเศรษฐกิจอื่น ได้แก่ ภาคเกษตรกรรม ภาคอุตสาหกรรม และภาคการท่องเที่ยว โดยสร้างระบบการผลิตที่เชื่อมโยงกัน ตั้งแต่ภาคการผลิตต้นน้ำจนถึง ภาคการผลิตและการบริโภคที่เป็นปลายน้ำตามหลักเศรษฐกิจหมุนเวียน

กลยุทธ์ย่อยที่ ๑.๔ พัฒนาระบบรับรองมาตรฐานการผลิตสินค้าและบริการ จัดทำมาตรฐาน กระบวนการผลิตสินค้าและบริการ ระบบรับรองมาตรฐานสินค้าและบริการ และแนวทางการปฏิบัติตาม หลักเศรษฐกิจหมุนเวียน

กลยุทธ์ย่อยที่ ๑.๕ การใช้เครื่องมือและกลไกในตลาดเงินตลาดทุนและมาตรการทางเศรษฐศาสตร์ เพื่อการเจริญเติบโตที่เป็นมิตรต่อสิ่งแวดล้อม สร้างกลไกความร่วมมือระหว่างรัฐและเอกชน ส่งเสริมมาตรการทางการเงินและการลงทุนสีเขียว ส่งเสริมและสนับสนุนมาตรฐานการรายงานแห่งความยั่งยืน มาตรฐานทางบัญชีความยั่งยืน รวมทั้งส่งเสริมการลงทุนในกิจกรรมทางเศรษฐกิจที่เป็นมิตรต่อสิ่งแวดล้อม

##### กลยุทธ์ที่ ๒ การสร้างรายได้สุทธิให้ชุมชน ท้องถิ่น และเกษตรกร จากเศรษฐกิจหมุนเวียนและสังคมคาร์บอนต่ำ

กลยุทธ์ย่อยที่ ๒.๑ เพิ่มรายได้ชุมชนจากแนวทางขยะสุทธิเป็นศูนย์ ทั้งจากขยะและวัสดุทาง การเกษตร ส่งเสริมให้ชุมชนนำขยะและวัสดุเหลือใช้ทางการเกษตรในชุมชนมาพัฒนาเป็นผลิตภัณฑ์ชนิดใหม่ๆ ที่มีมูลค่าเพิ่มรายได้และลดรายจ่ายให้กับชุมชน สร้างความร่วมมือระหว่างชุมชนกับผู้ประกอบการในพื้นที่ในการนำของเหลือในกระบวนการผลิตมาพัฒนาใช้ประโยชน์ในชุมชน

กลยุทธ์ย่อยที่ ๒.๒ ส่งเสริมการสร้างรายได้ชุมชนบนฐานความหลากหลายทางชีวภาพและวัฒนธรรม ส่งเสริมแนวคิดการสร้างรายได้จากการอนุรักษ์ทรัพยากรธรรมชาติและวัฒนธรรม พัฒนาขีดความสามารถ คนในท้องถิ่นให้มีองค์ความรู้ด้านการท่องเที่ยวเชิงนิเวศ สืบทอดอัตลักษณ์และวัฒนธรรมท้องถิ่น พัฒนาระบบ การจัดการสิ่งแวดล้อมในแหล่งท่องเที่ยว

กลยุทธ์ย่อยที่ ๒.๓ ส่งเสริมและพัฒนาระบบตลาดคาร์บอนและการสร้างรายได้จากการเก็บกัก คาร์บอนในภาคป่าไม้วิจัยและพัฒนาองค์ความรู้จัดทำฐานข้อมูลสำหรับการซื้อขายคาร์บอน ได้แก่ ข้อมูลการตรวจวัดปริมาณคาร์บอนในการผลิตสินค้าและบริการ การประเมินขีดความสามารถในการกักเก็บคาร์บอนของภาคป่าไม้ และกิจกรรมการกักเก็บคาร์บอนอื่นๆ พัฒนาระบบการรับรองปริมาณการปล่อยและกักเก็บคาร์บอนให้สอดคล้องกับมาตรฐานสากล และส่งเสริมอำนวยความสะดวกในการเข้าซื้อขายในตลาดคาร์บอนของผู้ปล่อยและผู้กักเก็บคาร์บอน

กลยุทธ์ย่อยที่ ๒.๔ เพิ่มประสิทธิภาพระบบบริหารจัดการขยะอย่างเป็นระบบตลอดห่วงโซ่ในระดับชุมชน สนับสนุนการลดและคัดแยกขยะอย่างเป็นระบบในชุมชน ส่งเสริมให้เกิดกลไกการคัดแยกขยะ ก่อนทิ้งเพื่อนำกลับมาใช้ใหม่ โดยให้ความสำคัญกับการนำมาเป็นวัสดุในการผลิตในชุมชนและเป็นวัตถุดิบ ให้โรงงาน ส่งเสริมการแปรรูปขยะมูลฝอยและวัตถุดิบที่เหลือจากกระบวนการผลิตเป็นพลังงาน สร้างชุมชน ต้นแบบที่มีความสามารถในการคัดแยกขยะและนำไปแปรรูปเป็นผลิตภัณฑ์สร้างรายได้ โดยใช้นวัตกรรมและเทคโนโลยีที่เหมาะสมกับพื้นที่

กลยุทธ์ย่อยที่ ๒.๕ ส่งเสริมให้เกิดชุมชนแห่งการเรียนรู้ตามหลักเศรษฐกิจหมุนเวียน สนับสนุน การสร้างชุมชนต้นแบบเศรษฐกิจหมุนเวียนที่ตอบรับกับวิถีชีวิตและภูมิปัญญาท้องถิ่น เพื่อส่งเสริมให้เกิดการถ่ายทอดองค์ความรู้ไปสู่ชุมชนต่างๆ ให้ถอดบทเรียนจากชุมชนต้นแบบรวมทั้งยังเป็นการยกระดับคุณภาพ ชีวิตและสร้างเครือข่ายชุมชนเพื่อขยายผลต่อไปอย่างยั่งยืน

กลยุทธ์ย่อยที่ ๒.๖ พัฒนาระบบและกลไกสร้างแรงจูงใจการเพิ่มพื้นที่ป่าเศรษฐกิจเพื่อเศรษฐกิจชุมชน สร้างกลไกจูงใจให้มีการปลูกป่าในพื้นที่ที่ถูกทำลายหรือพื้นที่ว่าง ดำเนินโครงการธนาคารต้นไม้ พัฒนาระบบตรวจสอบย้อนกลับการผลิต การแปรรูปและการค้าตลอดห่วงโซ่การผลิตของอุตสาหกรรมไม้สนับสนุน การศึกษาวิจัย พัฒนาคุณภาพสายพันธุ์ พัฒนานวัตกรรมเพื่อสร้างมูลค่าเพิ่มจากไม้และสร้างมาตรการจูงใจ ในการปลูกไม้มีค่าทางเศรษฐกิจ

### **กลยุทธ์ที่ ๓ การฟื้นฟูทรัพยากรธรรมชาติและเพิ่มประสิทธิภาพการใช้ทรัพยากรอย่างชาญฉลาดบนหลักปรัชญาของเศรษฐกิจพอเพียง**

กลยุทธ์ย่อยที่ ๓.๑ สร้างฐานทรัพยากรธรรมชาติเพื่อการผลิตให้เพียงพอและมีการใช้อย่าง มีประสิทธิภาพ มีการใช้ประโยชน์ทรัพยากรธรรมชาติโดยคำนึงถึงขีดจำกัดและขีดความสามารถในการฟื้นตัว สร้างสมดุลระหว่างการอนุรักษ์และการใช้ประโยชน์อย่างยั่งยืน แบ่งปันผลประโยชน์อย่างเท่าเทียมและเป็นธรรม ดำเนินการประเมินมูลค่าของทรัพยากรธรรมชาติเพื่อใช้ในการบริหารจัดการทรัพยากรธรรมชาติที่มีประสิทธิภาพเพิ่มขึ้น

กลยุทธ์ย่อยที่ ๓.๒ ใช้ทรัพยากรธรรมชาติจากส่วนเหลือของกระบวนการผลิตให้เกิดประโยชน์ที่ หลากหลายปราศจากเศษเหลือและของเสียจากอุตสาหกรรม เกษตรกรรม และขยะอาหาร เพื่อให้เกิดความคุ้มค่า ดำเนินการศึกษาวิเคราะห์การไหลของวัสดุ เพื่อบริหารจัดการของเหลือจากการผลิตและการบริโภคอย่างมีประสิทธิภาพ พัฒนาระบบกลไกหมุนเวียนใช้ประโยชน์เศษเหลือในภาคอุตสาหกรรม เศษวัสดุการเกษตร ลดการสูญเสียที่เกิดขึ้นในขั้นตอนก่อนถึงผู้บริโภคและขยะอาหาร รวมถึงการพัฒนาแพลตฟอร์มเพื่อเชื่อมโยง

ผู้ประกอบการเศรษฐกิจหมุนเวียนให้สามารถเข้าถึงองค์ความรู้และนวัตกรรม ตลอดจนปรับปรุงกฎระเบียบให้สนับสนุนการนำของเสียจากอุตสาหกรรมที่ยังมีประโยชน์ให้สามารถนำกลับมาใช้ได้

กลยุทธ์ย่อยที่ ๓.๓ บริหารจัดการกิจกรรมทางเศรษฐกิจให้เหมาะสมกับศักยภาพทรัพยากรธรรมชาติ ในพื้นที่บริหารจัดการทรัพยากรอย่างมีประสิทธิภาพและยั่งยืน แก้ไขปัญหาความขัดแย้งด้านทรัพยากรธรรมชาติและสิ่งแวดล้อม กำหนดการใช้ประโยชน์พื้นที่อย่างเหมาะสมกับศักยภาพทรัพยากรธรรมชาติ พัฒนาและยกระดับมาตรฐานการบริหารจัดการพื้นที่พัฒนาระบบการจัดการสิ่งแวดล้อมในพื้นที่ สร้างสมดุลระหว่างการอนุรักษ์กับการใช้ประโยชน์อย่างยั่งยืน

#### กลยุทธ์ที่ ๔ การพัฒนาเทคโนโลยี นวัตกรรมและกลไกสนับสนุนเศรษฐกิจหมุนเวียนและสังคมคาร์บอนต่ำ

กลยุทธ์ย่อยที่ ๔.๑ ส่งเสริมงานวิจัยเทคโนโลยีและพัฒนาแพลตฟอร์มสนับสนุนธุรกิจรูปแบบ เศรษฐกิจหมุนเวียนและสังคมคาร์บอนต่ำ นำเทคโนโลยีนวัตกรรมที่ทันสมัย ความคิดสร้างสรรค์ ภูมิปัญญา และนวัตกรรมท้องถิ่นมาประยุกต์ใช้เพื่อเพิ่มประสิทธิภาพการใช้ทรัพยากรและลดของเสียจากกระบวนการผลิต ส่งเสริมการพัฒนาแพลตฟอร์มบริหารจัดการข้อมูลและแพลตฟอร์มเสริมสร้างความสามารถในการเปลี่ยนผ่านไปสู่เศรษฐกิจหมุนเวียนและสังคมคาร์บอนต่ำ การบูรณาการเครือข่ายความร่วมมือพัฒนาเทคโนโลยีการออกแบบเชิงนิเวศ การจัดการของเสีย การพัฒนาธุรกิจ และการแลกเปลี่ยนวัสดุเหลือใช้ระหว่างธุรกิจและอุตสาหกรรม

กลยุทธ์ย่อยที่ ๔.๒ พัฒนาเทคโนโลยีและนวัตกรรมต้นแบบโมเดลธุรกิจ และกลไกความร่วมมือ ระหว่างผู้มีส่วนเกี่ยวข้องอย่างครบวงจร นำหลักการให้เอกชนร่วมลงทุนในกิจการของรัฐมาใช้ประกอบธุรกิจ ส่งเสริมให้ผู้ประกอบการปรับรูปแบบธุรกิจตามหลักเศรษฐกิจหมุนเวียน สร้างธุรกิจใหม่ที่มีการออกแบบสินค้า และบริการที่มีอายุการใช้งานยาวนาน เลือกใช้วัสดุที่สามารถใช้รีไซเคิลได้ ธุรกิจบริการในรูปแบบเช่า หรือจ่ายเมื่อใช้งาน แทนการซื้อขาย ใช้และแบ่งปันทรัพยากรร่วมกัน

กลยุทธ์ย่อยที่ ๔.๓ พัฒนาเทคโนโลยีและนวัตกรรมสนับสนุนการลดและหมุนเวียนการใช้ทรัพยากร และเพิ่มมูลค่าของเสีย ส่งเสริมการนำเทคโนโลยีและนวัตกรรมเกี่ยวกับบรรจุภัณฑ์ที่ใช้วัสดุชนิดเดียว การใช้วัสดุรอบสอง การรีไซเคิลมาใช้ในการผลิตและใช้ประโยชน์ได้มากกว่าเดิม

กลยุทธ์ย่อยที่ ๔.๔ ส่งเสริมเทคโนโลยีการดักจับ การใช้ประโยชน์ และการกักเก็บคาร์บอนดักจับ ก๊าซคาร์บอนไดออกไซด์ในภาคพลังงานและภาคอุตสาหกรรม สนับสนุนเงินลงทุนด้านการวิจัยและการพัฒนาเพิ่มมาตรการจูงใจทั้งด้านการเงินและการคลังเพื่อดึงดูดการลงทุนจากภาคเอกชน พัฒนาโครงสร้างพื้นฐานเพื่อการขนส่งกักเก็บคาร์บอน

กลยุทธ์ย่อยที่ ๔.๕ สร้างความร่วมมือถ่ายทอดเทคโนโลยีกับต่างประเทศ พัฒนาเครือข่ายเพื่อสร้าง ความร่วมมือระหว่างประเทศ ส่งเสริมการแบ่งปัน แลกเปลี่ยนและพัฒนาองค์ความรู้ด้านนโยบายด้านวิทยาศาสตร์ เทคโนโลยี นวัตกรรม ด้านการวิจัย และด้านการนำไปประยุกต์ใช้

กลยุทธ์ย่อยที่ ๔.๖ พัฒนาฐานข้อมูล/องค์ความรู้/มาตรฐาน/กฎหมาย/มาตรการ สนับสนุน และสร้างแรงจูงใจ ปรับปรุงกฎหมายให้เอื้อต่อการขับเคลื่อนเศรษฐกิจหมุนเวียนและลดการปล่อยก๊าซเรือนกระจกในทุกภาคส่วน ใช้มาตรการทางการเงินและการคลัง เพื่อสนับสนุนกระบวนการผลิตให้ได้มาตรฐาน ลดมลพิษ และใช้ทรัพยากร

ให้เกิดประสิทธิภาพ พัฒนาระบบฐานข้อมูล องค์กรความรู้และแนวปฏิบัติ ด้านเศรษฐกิจหมุนเวียนและสังคมคาร์บอนต่ำที่สอดคล้องกับมาตรฐานสากล เสริมสร้างศักยภาพบุคลากร และหน่วยงานส่วนกลาง ท้องถิ่นและชุมชนในการใช้ทรัพยากรอย่างมีประสิทธิภาพ ลดการก่อกมลพิษและส่งเสริมการถ่ายทอดเทคโนโลยี นวัตกรรมที่ปล่อยคาร์บอนต่ำและเป็นมิตรต่อสิ่งแวดล้อม

#### กลยุทธ์ที่ ๕ การปรับพฤติกรรมทางเศรษฐกิจและการดำรงชีพเข้าสู่วิถีชีวิตใหม่อย่างยั่งยืน

กลยุทธ์ย่อยที่ ๕.๑ สร้างความตระหนักรู้ให้เกิดในสังคม ดำเนินชีวิตอยู่ร่วมกับธรรมชาติอย่างสมดุล ส่งเสริมการสร้างความตระหนัก จิตสำนึก ทักษะคิดแก้ปัญหาภาคส่วนให้คำนึงถึงความสำคัญของการดำเนินการ ตามแนวคิดเศรษฐกิจหมุนเวียนและสังคมคาร์บอนต่ำ เร่งผลักดันให้มีการนำไปใช้อย่างแพร่หลายในทุกภาคส่วน ส่งเสริมคุณลักษณะและพฤติกรรมของผู้บริโภคที่เป็นมิตรกับสิ่งแวดล้อม

กลยุทธ์ย่อยที่ ๕.๒ สร้างแรงจูงใจ และทัศนคติในการดำรงชีวิตของผู้บริโภคเพื่อการปรับเปลี่ยน พฤติกรรมสู่การบริโภคที่ยั่งยืน พัฒนากลไก เครื่องมือทางเศรษฐศาสตร์และไม่ใช่เศรษฐศาสตร์เพื่อจูงใจ และกระตุ้นให้ผู้บริโภคปรับเปลี่ยนพฤติกรรมสู่วิถีชีวิตที่เป็นมิตรกับสิ่งแวดล้อม บนพื้นฐานข้อมูลที่ถูกต้องเชื่อถือได้และมีความโปร่งใส ส่งเสริมแนวปฏิบัติการจัดซื้อจัดจ้างสินค้าและบริการที่เป็นมิตรต่อสิ่งแวดล้อม ส่งเสริมการรีไซเคิลขยะและบรรจุภัณฑ์ในบ้านเรือน ส่งเสริมการติดฉลากผลิตภัณฑ์ อาทิ ฉลากสีเขียว ฉลากคาร์บอน ฟุตพริ้นท์ ฉลากพลังงาน เพื่อเป็นข้อมูลในการตัดสินใจของผู้บริโภค

กลยุทธ์ย่อยที่ ๕.๓ ส่งเสริมแพลตฟอร์มเศรษฐกิจแบ่งปันและตลาดสินค้ามือสอง จัดทำระเบียบ ข้อบังคับกฎหมายเพื่อส่งเสริมและกำกับดูแลธุรกิจประเภทเศรษฐกิจแบ่งปัน สร้างและพัฒนาเครือข่าย ความร่วมมือระหว่างผู้ผลิตและผู้บริโภค สร้างแพลตฟอร์มเชื่อมโยงระหว่างผู้ใช้บริการและผู้ให้บริการ ในการซื้อขาย แลกเปลี่ยนสินค้าและบริการ เพื่อหมุนเวียนและใช้ทรัพยากรให้มีประสิทธิภาพ

กลยุทธ์ย่อยที่ ๕.๔ ส่งเสริมการใช้พลังงานทดแทนและนวัตกรรมประหยัดพลังงานในครัวเรือน พัฒนาระบบโครงสร้างพื้นฐาน ข้อมูลการบริหารจัดการ การผลิตและการใช้พลังงานทดแทน สนับสนุนการวิจัย และพัฒนาเทคโนโลยีพลังงานทดแทนที่มีประสิทธิภาพ ส่งเสริมนวัตกรรมประหยัดพลังงานที่มีราคาที่เหมาะสม และผู้ใช้สามารถจ่ายได้ สร้างการรับรู้และให้ข้อมูลแก่ประชาชนเพื่อประกอบการตัดสินใจเลือกใช้เทคโนโลยีที่มีการใช้พลังงานอย่างมีประสิทธิภาพและช่วยลดค่าใช้จ่ายในระยะยาว

กลยุทธ์ย่อยที่ ๕.๕ ส่งเสริมการเดินทางที่เป็นมิตรต่อสิ่งแวดล้อม ส่งเสริมการเดินทางด้วยระบบขนส่งมวลชน พัฒนาโครงข่ายระบบขนส่งสาธารณะที่ปล่อยคาร์บอนต่ำและเป็นมิตรต่อสิ่งแวดล้อมให้ครอบคลุมทั่วทั้งประเทศ และส่งเสริมการผลิตและการใช้ยานพาหนะที่ใช้พลังงานสะอาดและประหยัดพลังงาน

กลยุทธ์ย่อยที่ ๕.๖ ส่งเสริมการใช้ภูมิปัญญาวัฒนธรรมท้องถิ่นตามแนวคิดเศรษฐกิจหมุนเวียน ส่งเสริมแนวคิดการใช้ทรัพยากรให้เกิดประโยชน์สูงสุดในระดับชุมชน สนับสนุนการนำภูมิปัญญาท้องถิ่นมาต่อยอดการพัฒนาสินค้าและบริการจากนวัตกรรม ความคิดสร้างสรรค์ และยึดการพึ่งพาตนเองเป็นสำคัญ พัฒนา ถ่ายทอดองค์ความรู้ให้คนในสังคมได้รับรู้ เกิดความเข้าใจ ตระหนักในคุณค่า คุณประโยชน์ และรักษาภูมิปัญญาและวัฒนธรรมของชุมชน

## หมวดหมู่ที่ ๑๑ ไทยสามารถลดความเสี่ยงและผลกระทบจากภัยธรรมชาติและการเปลี่ยนแปลง สภาพภูมิอากาศ

### ๑. สถานการณ์การพัฒน์ที่ผ่านมา

การเพิ่มขึ้นของประชากร การขยายถิ่นฐานที่อยู่และการพัฒนาทางกายภาพได้ทำลายความสมดุลของสิ่งแวดล้อม รวมถึงการเปลี่ยนแปลงสภาพภูมิอากาศ ส่งผลให้เกิดภัยพิบัติทางธรรมชาติทั่วโลกขึ้นบ่อยครั้ง สำหรับประเทศไทยเผชิญปัญหาภัยธรรมชาติหลากหลายประเภทและบ่อยครั้ง อาทิ พายุหมุนเขตร้อน พายุฝนฟ้าคะนอง หรือพายุฤดูร้อน คลื่นพายุซัดฝั่ง ดินโคลนถล่ม อุทกภัย ภัยแล้ง ไฟป่าและหมอกควัน แผ่นดินไหว คลื่นสึนามิ ข้อมูลจากรายงานความเสี่ยงด้านภูมิอากาศโลก ปีค.ศ. ๒๐๒๐ ระบุว่า ประเทศไทย จัดอยู่ในกลุ่มประเทศที่มีความเสี่ยงสูงต่อผลกระทบจากการเปลี่ยนแปลงสภาพภูมิอากาศเป็นอันดับ ๘ โดยในช่วง ๒๐ ปีที่ผ่านมา ประเทศไทยได้เกิดภัยธรรมชาติจำนวนถึง ๑๔๗ ครั้ง โดยเฉพาะในปี ๒๕๔๗ เกิดเหตุการณ์คลื่นสึนามิซัดถล่มชายฝั่งอันดามันของประเทศไทย ปี ๒๕๕๔ เกิดเหตุการณ์มหาอุทกภัย และ ปี ๒๕๕๗ เกิดแผ่นดินไหวขนาดความรุนแรง ๖.๓ ที่จังหวัดเชียงราย ขณะเดียวกัน รายงานความเสี่ยงโลกปี๒๐๒๐ จัดอันดับให้ประเทศไทยเป็นประเทศที่มีความเสี่ยงในลำดับที่ ๙๐ จากการประเมินทั้งหมดประเทศ โดยมีค่าดัชนีความเสี่ยงโดยรวมในระดับที่ ๓ (ปานกลาง) จากความเสี่ยงทั้งหมด ๕ ระดับ โดยในรายละเอียดพบว่า ประเทศไทยมีความอ่อนแออยู่ในระดับสูง มีความเปราะบางอยู่ในระดับปานกลาง อันเนื่องมาจากจุดอ่อน ด้านความสามารถในการปรับตัว อยู่ในเกณฑ์ต่ำ และความสามารถในการรับมือ อยู่ในระดับปานกลาง แม้ว่าความอ่อนไหวต่อความเสี่ยงจะอยู่ในระดับต่ำก็ตาม

ภัยธรรมชาติที่เกิดขึ้นในประเทศไทยส่วนใหญ่เป็นภัยที่เกิดขึ้นซ้ำเป็นประจำตามฤดูกาล สามารถ คาดการณ์ได้ ขณะเดียวกันการเปลี่ยนแปลงสภาพภูมิอากาศอันเป็นผลมาจากการเพิ่มขึ้นของปริมาณก๊าซเรือนกระจกในชั้นบรรยากาศ ทำให้อุณหภูมิโลกสูงขึ้น ส่งผลให้ภัยธรรมชาติที่ประเทศไทยเผชิญอยู่ในปัจจุบันมีแนวโน้มที่จะมีระดับความรุนแรงและมีความถี่เพิ่มมากขึ้น ตลอดจนประสบภัยธรรมชาติประเภทอื่นที่ไม่เคยเกิดขึ้นมาก่อน และมีภัยบางประเภทที่เกิดขึ้นโดยไม่เลือกช่วงเวลา อาทิ ภัยจากแผ่นดินไหว คลื่นสึนามิ ซึ่งเป็นสาเหตุสำคัญที่ก่อให้เกิดความเสียหายและความสูญเสียทั้งต่อชีวิตและทรัพย์สิน และทรัพยากรธรรมชาติ

ภัยธรรมชาติที่ก่อให้เกิดความเสียหายต่อประเทศไทยมากที่สุด คือ อุทกภัย โดยในปี ๒๕๕๔ ได้เกิดเหตุการณ์มหาอุทกภัยก่อให้เกิดมูลค่าความเสียหายและความสูญเสียกว่า ๑.๔ ล้านล้านบาท (รายงานของ ธนาคารโลก) ส่งผลกระทบต่อ ๖๕ จังหวัด และกรุงเทพมหานครได้รับผลกระทบมากกว่า ๑๓ ล้านครัวเรือน รวมทั้งมีผู้เสียชีวิต ๘๑๓ คน ทั้งนี้ ประเทศไทยยังประสบกับปัญหาน้ำท่วมซึ่งเป็นปัญหาเรื้อรังอยู่อย่างสม่ำเสมอ โดยในปี ๒๕๖๐ ซึ่งเป็นปีที่มีปริมาณฝนสะสมทั้งประเทศมีค่าสูงกว่าปกติมากที่สุดในรอบคาบเวลา ๖๗ ปี ได้สร้าง ความเสียหายมูลค่าถึง ๑,๐๕๐.๓ ล้านบาท มีผู้ได้รับผลกระทบจำนวน ๓.๖ ล้านคน ขณะเดียวกัน ประเทศไทย ยังประสบปัญหาภัยแล้งอย่างต่อเนื่องและทวีความรุนแรงมากขึ้น โดยในปี ๒๕๖๒ มูลค่าความเสียหาย จากภัยแล้งสูงถึง ๗๙๗.๗ ล้านบาท ผู้ได้รับผลกระทบจำนวน ๑๘.๗ ล้านคน เพิ่มขึ้นจากปี ๒๕๖๐ ซึ่งมีมูลค่า ความเสียหายอยู่ที่ ๗๓.๕ ล้านบาท มีผู้ได้รับผลกระทบจำนวน ๐.๐๖ ล้านคน ภาคเกษตรได้รับผลกระทบมากที่สุด จากปัญหา

อุทกภัยและภัยแล้ง เนื่องจากเป็นภาคการผลิตที่มีการใช้น้ำในสัดส่วนสูงถึงกว่าร้อยละ ๗๐ ของปริมาณ การใช้น้ำทั้งหมดของประเทศ โดยทุกปีจะมีพื้นที่การเกษตรจำนวนมากที่ได้รับความเสียหายอันเนื่องมาจากอุทกภัยและภัยแล้ง และมีแนวโน้มเพิ่มสูงขึ้นแม้ว่าพื้นที่การเกษตรโดยรวมของประเทศมีแนวโน้มลดลงก็ตาม แต่หากพิจารณาในมิติของจำนวนครัวเรือนเกษตรไทยที่เกือบร้อยละ ๔๐ ยังมีรายได้ต่อหัวต่ำกว่าเส้นความยากจนของประเทศ อาจสะท้อนให้เห็นได้ว่าผลกระทบจากอุทกภัยและภัยแล้งในภาคเกษตรมีแนวโน้มที่จะส่งผลกระทบต่อปัญหาความเหลื่อมล้ำอย่างไม่อาจหลีกเลี่ยงได้

ภัยธรรมชาติอื่นๆ ที่สร้างความเสียหายทั้งต่อชีวิตและทรัพย์สินของประชาชน ได้แก่ วาตภัย โดยมีสาเหตุมาจากพายุฝนฟ้าคะนอง พายุฤดูร้อน พายุลมมรสุม และพายุหมุนเขตร้อน (ดีเปรสชัน ไชนัน ใต้ฝุ่น) ซึ่งหากมีกำลังแรงขึ้นอาจก่อให้เกิดอุทกภัย และคลื่นพายุซัดฝั่ง จากตัวเลขล่าสุดของกรมป้องกันและบรรเทาสาธารณภัย ในปี ๒๕๖๒ วาตภัยก่อให้เกิดความเสียหายไม่ต่ำกว่า ๑๓๐ ล้านบาท และมีผู้เสียชีวิตเกือบ ๙๐๐ คน ดินโคลนถล่มที่มักเกิดขึ้นพร้อมกันหรือเกิดหลังจากน้ำป่าไหลหลากอันเนื่องมาจากพายุฝนที่หนักอย่างต่อเนื่อง ปัจจุบันปัญหา ดินโคลนถล่มเกิดบ่อยครั้งและมีความรุนแรงเพิ่มขึ้นอันเนื่องมาจากพฤติกรรมของมนุษย์ เช่น การตัดไม้ทำลายป่า การทำการเกษตรในพื้นที่ลาดชัน การทำลายหน้าดิน เป็นต้น นอกจากนี้ ภัยแผ่นดินไหว และสึนามิที่แม่เกิดขึ้นไม่บ่อย แต่สร้างความเสียหายต่อชีวิตและทรัพย์สินเป็นจำนวนมาก โดยเมื่อปลายปี ๒๕๕๗ มี ๖ จังหวัดได้รับผลกระทบจากภัยคลื่นสึนามิ โดยมีผู้เสียชีวิต ๕,๓๙๕ คน บาดเจ็บ ๘,๔๕๗ คน สูญหายกว่า ๒,๑๘๗ คน อุทสาหกรรมการท่องเที่ยวตลอดชายฝั่งอันดามันได้รับความสูญเสียกว่า ๓๐,๐๐๐ ล้านบาท สำหรับภัยแผ่นดินไหว แม้ประเทศไทยไม่ได้ตั้งอยู่บนรอยเลื่อนขนาดใหญ่ แต่ยังคงรู้สึกถึงแรงสั่นสะเทือนได้ประมาณปีละ ๕-๖ ครั้ง จากแผ่นดินไหวในประเทศพม่า ลาว อินโดนีเซีย และแผ่นดินไหวที่เกิดจากรอยเลื่อน ขนาดเล็กลงมา ในภาคตะวันตกและภาคเหนือ โดยในปี ๒๕๕๗ เกิดแผ่นดินไหวขนาด ๖.๓ ซึ่งเป็นครั้งรุนแรงที่สุด ที่เคยเกิดขึ้นในประเทศไทย มีจุดศูนย์กลางอยู่บริเวณรอยเลื่อนพะเยา ในเขต อ.พาน จ.เชียงราย

การจัดการและป้องกันสาธารณภัย มีการวางแผนทางเพื่อบริหารจัดการหรือป้องกันภัยพิบัติทางธรรมชาติอย่างเป็นระบบ ตั้งแต่ก่อนเกิดเหตุ ระหว่างเกิดเหตุ และหลังจากเกิดเหตุจนครบกระบวนการ แม้กระนั้นก็ตาม การช่วยเหลือและแก้ไขปัญหาภัยพิบัติทางธรรมชาติของหน่วยงานต่างๆ ยังคงมีอุปสรรคและความท้าทายหลายมิติ โดยเฉพาะอย่างยิ่งขีดความสามารถในการจัดการกับภัยพิบัติทางธรรมชาติที่มีความรุนแรงสูงยังคงค่อนข้างจำกัด และแม้ว่าภัยธรรมชาติที่เกิดขึ้นในประเทศส่วนใหญ่เป็นภัยซึ่งคาดการณ์ล่วงหน้าได้ แต่หน่วยงานให้ความสำคัญกับมาตรการเชิงรับในการให้ความช่วยเหลือเยียวยาผู้ได้รับผลกระทบและการฟื้นฟูตามบทบาทภารกิจภายใต้งบประมาณที่หน่วยงานได้รับการจัดสรรงบประมาณของภาครัฐยังไม่ให้ความสำคัญกับมาตรการในการจัดการเชิงรุก อาทิ การเตรียมความพร้อมการป้องกันและลดผลกระทบล่วงหน้าก่อนที่จะเกิดภัยธรรมชาติ เนื่องจากผลลัพธ์เชิงปริมาณที่เกิดจากมาตรการเชิงรุกค่อนข้างวัดได้ยาก ด้านการรับมือกับปัญหาการเปลี่ยนแปลง สภาพภูมิอากาศ บางภาคส่วนของสังคมไทยเริ่มมีความตื่นตัวมากขึ้น แต่การขับเคลื่อนหรือผลักดัน มาตรการให้เกิดผลยังเป็นไปอย่างล่าช้า ท่ามกลางข้อมูลบ่งชี้ว่า ประเทศไทยมีความล่อแหลมต่อความเสี่ยงจากภัยธรรมชาติ และการเปลี่ยนแปลงสภาพภูมิอากาศในเกณฑ์สูง ในขณะที่มีขีดจำกัดในด้านความสามารถในการ

รับมือกับภัยและการปรับตัวต่อสภาวะการณ์และความเสี่ยง จึงมีความจำเป็นเร่งด่วนที่ประเทศไทยต้องลดความ  
 ล่อแหลม รวมทั้ง สร้างขีดความสามารถในการรับมือกับความเสียหาย และเพิ่มความสามารถในการปรับตัวต่อภัย  
 ธรรมชาติและการเปลี่ยนแปลงสภาพภูมิอากาศ ซึ่งจะเป็นประเด็นการพัฒนาที่สำคัญในช่วงแผนพัฒนาฯ ฉบับที่  
 ๑๓ เพื่อลดและป้องกันผลกระทบจากภัยธรรมชาติและการเปลี่ยนแปลงสภาพภูมิอากาศที่จะเกิดขึ้นกับเศรษฐกิจ  
 สังคม สิ่งแวดล้อม และความมั่นคงของประเทศ โดยเฉพาะภายใต้สภาพแวดล้อมที่การเปลี่ยนแปลงสภาพ  
 ภูมิอากาศและภัยธรรมชาติมีแนวโน้มทวีความรุนแรงมากขึ้น ประกอบกับประเทศเศรษฐกิจหลักให้ความสำคัญ  
 กับการสร้างความร่วมมือในการลดการปล่อยก๊าซเรือนกระจกและภาวะโลกร้อน และนำประเด็นการค้าการ  
 ลงทุนระหว่างประเทศมาใช้เป็นเครื่องมือในการบรรลุเป้าหมายด้านการลดก๊าซเรือนกระจกมากขึ้น รวมทั้งการ  
 เข้าสู่สังคมสูงวัยและข้อจำกัดทางการคลังที่ทำให้ประชาชนและสังคมไทยมีความเปราะบางต่อผลกระทบจากภัย  
 ธรรมชาติและการเปลี่ยนแปลงสภาพภูมิอากาศมากขึ้น

## ๒. เป้าหมายการพัฒนา

### ๒.๑ ความเชื่อมโยงของหมวดหมายกับเป้าหมายหลักของแผนพัฒนาฯ ฉบับที่ ๑๓ และยุทธศาสตร์ชาติ

เป้าหมายการพัฒนาของหมวดหมายที่ ๑๑ ได้เชื่อมโยงกับเป้าหมายหลักของแผนพัฒนาฯ ฉบับที่ ๑๓ จำนวน ๒  
 เป้าหมาย ได้แก่ เป้าหมายที่ ๔) การเปลี่ยนผ่านการผลิตและบริโภคไปสู่ความยั่งยืน และเป้าหมาย ที่ ๕) การ  
 เสริมสร้างความสามารถของประเทศในการรับมือกับการเปลี่ยนแปลงและความเสี่ยงภายใต้บริบทโลกใหม่ หาก  
 พิจารณาถึงความเชื่อมโยงกับยุทธศาสตร์ชาติ พบว่าเป้าหมายการพัฒนาของหมวดหมายที่ ๑๑ มีความสอดคล้อง  
 กับเป้าหมายของยุทธศาสตร์ชาติใน ๓ ด้าน ได้แก่ ด้านที่ ๑ ยุทธศาสตร์ชาติด้านความมั่นคง ในเป้าหมายที่ ๒  
 บ้านเมืองมีความมั่นคงในทุกมิติและทุกระดับ เพื่อบริหารจัดการสภาวะแวดล้อมของประเทศให้มีความมั่นคง  
 ปลอดภัย และมีความสงบเรียบร้อยในทุกระดับ และเป้าหมายที่ ๓ กองทัพ หน่วยงานด้านความมั่นคง ภาครัฐ  
 ภาคเอกชน และภาคประชาชน มีความพร้อมในการป้องกันและแก้ไขปัญหาความมั่นคง เพื่อให้มีความพร้อม  
 สามารถรับมือกับภัยคุกคามและภัยพิบัติได้ทุกรูปแบบและทุกระดับความรุนแรง ด้านที่ ๒ ยุทธศาสตร์ชาติ ด้าน  
 การสร้างขีดความสามารถในการแข่งขัน ในเป้าหมายที่ ๑ ประเทศไทยเป็นประเทศที่พัฒนาแล้ว เศรษฐกิจ  
 เติบโตอย่างมีเสถียรภาพและยั่งยืน ในประเด็นอุตสาหกรรมความมั่นคงของประเทศ มีเนื้อหาด้านการพัฒนา  
 อุตสาหกรรมที่เกี่ยวข้องกับการจัดการภัยพิบัติ ซึ่งรวมถึงระบบการเตือนภัย การเตรียมตัวรับมือภัยพิบัติ และ  
 การให้ความช่วยเหลือทั้งในระหว่างและหลังเกิดภัยพิบัติ และด้านที่ ๕ ยุทธศาสตร์ชาติด้านการสร้างการเติบโต  
 บนคุณภาพชีวิตที่เป็นมิตรต่อสิ่งแวดล้อม ในเป้าหมายที่ ๓ ใช้ประโยชน์และสร้างการเติบโตบนฐาน  
 ทรัพยากรธรรมชาติและสิ่งแวดล้อมให้สมดุลภายในขีดความสามารถของระบบนิเวศ โดยสร้างการเติบโต อย่าง  
 ยั่งยืนบนสังคมที่เป็นมิตรต่อสภาพภูมิอากาศ มุ่งเน้นลดการปล่อยก๊าซเรือนกระจก และสร้างสังคมคาร์บอนต่ำ  
 ปรับปรุงการบริหารจัดการภัยพิบัติทั้งระบบ และการสร้างขีดความสามารถของประชาชนในการรับมือและ  
 ปรับตัวเพื่อลดความสูญเสียและเสียหายจากภัยธรรมชาติและผลกระทบที่เกี่ยวข้องกับการเปลี่ยนแปลงสภาพ  
 ภูมิอากาศพร้อมทั้งสนับสนุนการลงทุนในโครงสร้างพื้นฐานที่เป็นมิตรต่อสภาพภูมิอากาศ และดูแลภัยพิบัติจาก  
 น้ำทั้งระบบ โดยมีการจัดระบบการจัดการน้ำในภาวะวิกฤติให้สามารถลดสูญเสียความเสี่ยงจากภัยพิบัติที่เกิดจาก



นำตามหลักวิชาการให้อยู่ในขอบเขตที่ควบคุมที่มีประสิทธิภาพ รวมถึงการเพิ่มความร่วมมือในเรื่องการจัดการภัยพิบัติในภูมิภาคได้อย่างทั่วถึงและทันการณ

## ๒.๒ เป้าหมาย ตัวชี้วัด และค่าเป้าหมายของการพัฒนาระดับมหุคหมาย

- เป้าหมายที่ ๑** ความเสียหายและผลกระทบจากภัยธรรมชาติและการเปลี่ยนแปลงสภาพภูมิอากาศลดลง
- ตัวชี้วัดที่ ๑.๑** จำนวนประชาชนที่เสียชีวิต สูญหาย และได้รับผลกระทบโดยตรงจากภัยธรรมชาติลดลง เมื่อเทียบกับค่าเฉลี่ยในแผนพัฒนาฯ ฉบับที่ ๑๒ ในแต่ละภัย
- ตัวชี้วัดที่ ๑.๒** ความสูญเสียทางเศรษฐกิจจากภัยธรรมชาติโดยตรงต่อผลิตภัณฑ์มวลรวมของประเทศ (รวมถึงความเสียหายที่เกิดกับโครงสร้างพื้นฐานและการหยุดชะงักของการบริการขั้นพื้นฐานที่สำคัญ) ลดลงเมื่อเทียบกับค่าเฉลี่ยในแผนพัฒนาฯ ฉบับที่ ๑๒
- ตัวชี้วัดที่ ๑.๓** จำนวนพื้นที่และมูลค่าความเสียหายจากภัยธรรมชาติลดลงเมื่อเทียบกับค่าเฉลี่ยในแผนพัฒนาฯ ฉบับที่ ๑๒
- เป้าหมายที่ ๒** ความเสี่ยงจากภัยธรรมชาติและการเปลี่ยนแปลงสภาพภูมิอากาศลดลง
- ตัวชี้วัดที่ ๒.๑** มีแผนที่แสดงพื้นที่เสี่ยงจากภัยธรรมชาติและการเปลี่ยนแปลงสภาพภูมิอากาศในระดับพื้นที่ โดยเฉพาะพื้นที่สำคัญด้านต่างๆ หรือระดับจังหวัดอย่างครอบคลุม เชื่อมโยงกับฐานข้อมูลของมิติทางเศรษฐกิจ สังคม และสิ่งแวดล้อมที่สำคัญ
- ตัวชี้วัดที่ ๒.๒** การมีแผนจัดการป้องกันความเสี่ยงจากภัยธรรมชาติและการเปลี่ยนแปลงสภาพภูมิอากาศ ในระดับพื้นที่ โดยเฉพาะพื้นที่สำคัญ
- ตัวชี้วัดที่ ๒.๓** การเตือนภัยที่มีประสิทธิภาพ(ครอบคลุมภัยสำคัญสามารถเชื่อมโยงระดับพื้นที่ ระดับประเทศ และระดับโลกมีความแม่นยำ ทันต่อเวลา และสามารถเข้าถึงกลุ่มเปราะบางได้)
- เป้าหมายที่ ๓** สังคมไทยมีภูมิคุ้มกันจากภัยธรรมชาติและการเปลี่ยนแปลงสภาพภูมิอากาศ
- ตัวชี้วัดที่ ๓.๑** ชุมชน ท้องถิ่น อาสาสมัคร และเครือข่าย ที่สามารถจัดการความเสี่ยงจากภัยธรรมชาติและการเปลี่ยนแปลงสภาพภูมิอากาศเบื้องต้นได้ด้วยตนเอง เพิ่มขึ้นเป็นร้อยละ ๘๐ ภายในปี ๒๕๗๐ และมีการจัดฝึกอบรมด้านการป้องกันและบรรเทาผลกระทบจากภัยธรรมชาติและการเปลี่ยนแปลงสภาพภูมิอากาศครอบคลุมทุกพื้นที่ของประเทศ
- ตัวชี้วัดที่ ๓.๒** ระดับความสำเร็จในการสร้างความตระหนักรู้ในระดับชุมชนและการมีส่วนร่วมในการส่งข้อมูลจากพื้นที่เกิดภัยเข้าสู่ระบบเตือนภัยส่วนกลาง
- ตัวชี้วัดที่ ๓.๓** องค์กรปกครองส่วนท้องถิ่นมีองค์ความรู้ และมีแผนในการจัดการด้านภัยธรรมชาติ และการเปลี่ยนแปลงสภาพภูมิอากาศ
- ตัวชี้วัดที่ ๓.๔** ประชาชนสามารถเข้าถึงและใช้ประโยชน์จากระบบประกันภัยพิชผลทางการเกษตรและภัยธรรมชาติ
- ตัวชี้วัดที่ ๓.๕** มีกองทุนเพื่อสนับสนุนการป้องกันและลดผลกระทบจากภัยธรรมชาติและการเปลี่ยนแปลงสภาพภูมิอากาศรวมถึงการศึกษาวิจัยและเป็นแหล่งเงินรับประกันภัยต่อ

### ๓. แผนที่กลยุทธ์

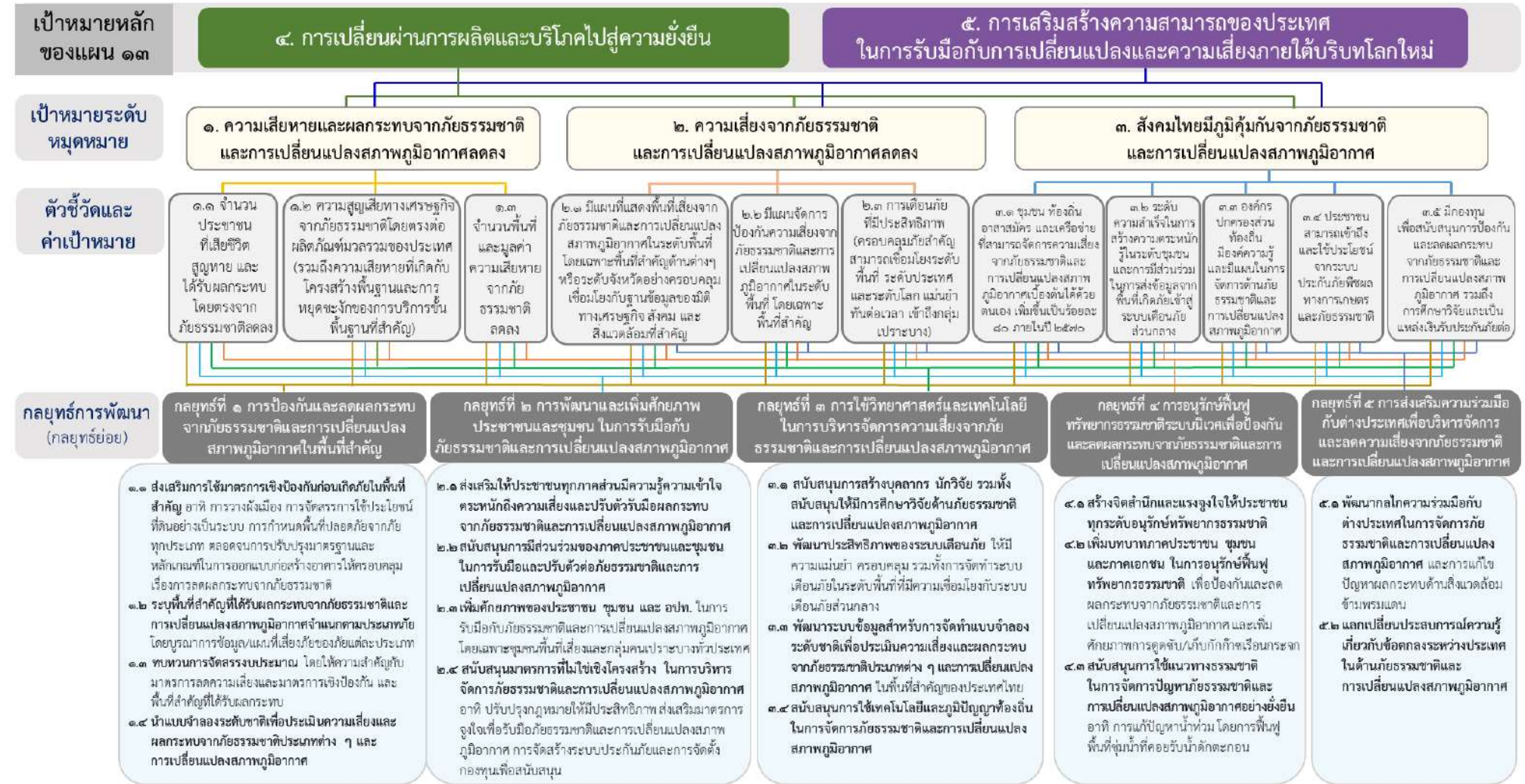

#### ๔. กลยุทธ์การพัฒนา

##### กลยุทธ์ที่ ๑ การป้องกันและลดผลกระทบจากภัยธรรมชาติและ การเปลี่ยนแปลงสภาพภูมิอากาศในพื้นที่สำคัญ

กลยุทธ์ย่อยที่ ๑.๑ ส่งเสริมการใช้มาตรการเชิงป้องกันก่อนเกิดภัยในพื้นที่สำคัญ อาทิ การวางผังเมือง การจัดสรรการใช้ประโยชน์ที่ดินอย่างเป็นระบบ การกำหนดพื้นที่ปลอดภัยจากภัยทุกประเภท ตลอดจนการปรับปรุงมาตรฐานและหลักเกณฑ์ในการออกแบบก่อสร้างอาคารให้ครอบคลุมเรื่องการลดผลกระทบจากภัยธรรมชาติ การกำหนดรูปแบบและแนวทางการใช้พื้นที่ลุ่มต่ำเป็นพื้นที่รับน้ำนอง ระบบการระบายน้ำตามผังน้ำ และการพัฒนารูปแบบของสิ่งปลูกสร้างที่ใช้แนวคิดสถาปัตยกรรมที่สอดคล้องกับภูมิอากาศ

กลยุทธ์ย่อยที่ ๑.๒ ระบุพื้นที่สำคัญที่ได้รับผลกระทบจากภัยธรรมชาติและ การเปลี่ยนแปลงสภาพภูมิอากาศ จำแนกตามประเภทภัย โดยการบูรณาการข้อมูลที่เกี่ยวข้องและแผนที่เสี่ยงภัยของภัยแต่ละประเภท เพื่อจัดทำแผนในการป้องกันและแก้ไขปัญหาบูรณาการความร่วมมือของประชาชน ชุมชน และหน่วยงานที่เกี่ยวข้อง รวมทั้งการบูรณาการงบประมาณและมีเจ้าภาพหลักในการดำเนินการตามแผนที่ชัดเจน

กลยุทธ์ย่อยที่ ๑.๓ ทบทวนการจัดสรรงบประมาณ โดยให้ความสำคัญกับมาตรการลดความเสี่ยงและ มาตรการเชิงป้องกันมากกว่ามาตรการเผชิญเหตุฉุกเฉินและฟื้นฟู โดยมีการวิเคราะห์เปรียบเทียบต้นทุน และผลประโยชน์ที่ได้รับจากการดำเนินมาตรการเชิงป้องกันและลดความเสี่ยงประกอบการจัดสรรงบประมาณ รวมทั้งการจัดสรรงบประมาณโดยให้ความสำคัญกับพื้นที่สำคัญที่ได้รับผลกระทบจากภัยธรรมชาติและ การเปลี่ยนแปลงสภาพภูมิอากาศ

กลยุทธ์ย่อยที่ ๑.๔ นำแบบจำลองระดับชาติเพื่อประเมินความเสี่ยงและผลกระทบจากภัยธรรมชาติ ประเภทต่างๆ และการเปลี่ยนแปลงสภาพภูมิอากาศที่มีแผนแก้ไขปัญหาและเจ้าภาพที่ชัดเจนมาใช้ในพื้นที่ สำคัญ เพื่อใช้ในการประเมินประสิทธิภาพของมาตรการเชิงป้องกันให้สามารถจัดทำแผนบริหารจัดการได้อย่าง เหมาะสม

##### กลยุทธ์ที่ ๒ การพัฒนาและเพิ่มศักยภาพประชาชนและชุมชน ในการรับมือกับภัยธรรมชาติและ การเปลี่ยนแปลงสภาพภูมิอากาศ

กลยุทธ์ย่อยที่ ๒.๑ ส่งเสริมให้ประชาชนทุกภาคส่วนมีความรู้ความเข้าใจตระหนักถึงความเสี่ยงและปรับตัว รับมือผลกระทบจากภัยธรรมชาติและ การเปลี่ยนแปลงสภาพภูมิอากาศ โดยให้ความสำคัญกับการบูรณาการองค์ความรู้ด้านการจัดการภัยธรรมชาติและ การเปลี่ยนแปลงสภาพภูมิอากาศในหลักสูตรการศึกษาทุกระดับ การจัดตั้งศูนย์เรียนรู้ การสนับสนุนให้ประชาชนสามารถเข้าถึง รวมทั้งแจ้งเตือนภัย และใช้ประโยชน์จากข้อมูลเตือนภัยได้อย่างมีประสิทธิภาพ

กลยุทธ์ย่อยที่ ๒.๒ สนับสนุนการมีส่วนร่วมของภาคประชาชนและชุมชนในการรับมือและปรับตัวต่อภัยธรรมชาติและ การเปลี่ยนแปลงสภาพภูมิอากาศ

กลยุทธ์ย่อยที่ ๒.๓ เพิ่มศักยภาพของประชาชน ชุมชน และองค์กรปกครองส่วนท้องถิ่นในการรับมือ กับภัยธรรมชาติและ การเปลี่ยนแปลงสภาพภูมิอากาศ โดยเฉพาะชุมชนพื้นที่เสี่ยงและกลุ่มคนเปราะบางพื้นที่สำคัญ ได้แก่ พื้นที่ชุมชนเมืองและสิ่งปลูกสร้าง พื้นที่ที่มีความสำคัญทางเศรษฐกิจและประวัติศาสตร์ทั่วประเทศ รวมทั้ง

สนับสนุนการพัฒนาเครือข่ายในการจัดการภัยพิบัติระหว่างองค์กรปกครองส่วนท้องถิ่นกับ ชุมชนและภาคประชาชน เพื่อให้ประชาชน และชุมชน สามารถป้องกันและบริหารจัดการผลกระทบจากภัยธรรมชาติและ การเปลี่ยนแปลงสภาพภูมิอากาศได้ด้วยตนเองมากขึ้น

กลยุทธ์ย่อยที่ ๒.๔ สนับสนุนมาตรการที่ไม่ใช่เชิงโครงสร้าง ในการบริหารจัดการภัยธรรมชาติและ การเปลี่ยนแปลงสภาพภูมิอากาศ อาทิ การปรับปรุงกฎหมายให้มีประสิทธิภาพและรวบรวมจัดหมวดหมู่ กฎหมายที่ เกี่ยวข้องกับการจัดการภัยพิบัติทางธรรมชาติ การส่งเสริมมาตรการจูงใจเพื่อรับมือภัยธรรมชาติและ การเปลี่ยนแปลงสภาพภูมิอากาศ การจัดสร้างระบบประกันภัยและการจัดตั้งกองทุนเพื่อสนับสนุนการป้องกัน และ ลดผลกระทบจากภัยพิบัติทางธรรมชาติและ การเปลี่ยนแปลงสภาพภูมิอากาศ รวมถึงการจัดทำแผนการบริหาร ความต่อเนื่องทางธุรกิจ เพื่อลดผลกระทบจากภัยพิบัติธรรมชาติ

**กลยุทธ์ที่ ๓ การใช้วิทยาศาสตร์และเทคโนโลยีในการบริหารจัดการความเสี่ยงจากภัยธรรมชาติและ การเปลี่ยนแปลงสภาพภูมิอากาศ**

กลยุทธ์ย่อยที่ ๓.๑ สนับสนุนการสร้างบุคลากร นักวิจัย รวมทั้งสนับสนุนให้มีการศึกษาวิจัย ด้านภัย ธรรมชาติและ การเปลี่ยนแปลงสภาพภูมิอากาศ อย่างเป็นระบบ ต่อเนื่อง ครอบคลุมประเด็นสำคัญ สอดคล้อง กับบริบทของพื้นที่และของประเทศ และนำไปใช้ประโยชน์ได้จริง

กลยุทธ์ย่อยที่ ๓.๒ พัฒนาประสิทธิภาพของระบบเตือนภัย ให้มีความแม่นยำ ครอบคลุมภัยต่างๆ ที่ยังไม่มี ระบบเตือนภัยในปัจจุบัน รวมทั้งการจัดทำระบบเตือนภัยในระดับพื้นที่ที่มีความเชื่อมโยงกับ ระบบเตือนภัย ส่วนกลาง โดยให้ความสำคัญกับการปรับปรุงอุปกรณ์เครื่องมือเทคโนโลยีให้รองรับกับระบบเตือนภัยในปัจจุบัน และสามารถเชื่อมโยงกับต่างประเทศ ตลอดจนนำระบบเทคโนโลยีสารสนเทศมาสนับสนุนการให้ ข้อมูลแจ้ง เตือนภัยแก่ประชาชนได้อย่างมีประสิทธิภาพทันต่อเวลา และสามารถเข้าถึงกลุ่มเปราะบางได้โดยง่าย

กลยุทธ์ย่อยที่ ๓.๓ พัฒนาระบบข้อมูลสำหรับการจัดทำแบบจำลองระดับชาติเพื่อประเมินความเสี่ยงและ ผลกระทบจากภัยธรรมชาติประเภทต่างๆและการเปลี่ยนแปลงสภาพภูมิอากาศ ในพื้นที่สำคัญของประเทศไทย

กลยุทธ์ย่อยที่ ๓.๔ สนับสนุนการใช้เทคโนโลยีและภูมิปัญญาท้องถิ่นในการจัดการภัยธรรมชาติและ การเปลี่ยนแปลงสภาพภูมิอากาศ

#### กลยุทธ์ที่ ๔ การอนุรักษ์ฟื้นฟูทรัพยากรธรรมชาติระบบนิเวศเพื่อป้องกันและลดผลกระทบจากภัยธรรมชาติและ การเปลี่ยนแปลงสภาพภูมิอากาศ

กลยุทธ์ย่อยที่ ๔.๑ สร้างจิตสำนึกและแรงจูงใจให้ประชาชนทุกระดับอนุรักษ์ทรัพยากรธรรมชาติทั้งทางบก และทางทะเล ส่งเสริมและปลูกฝังจิตสำนึกให้ทุกภาคส่วนร่วมกันให้ความสำคัญกับการอนุรักษ์ธรรมชาติและ สิ่งแวดล้อม

กลยุทธ์ย่อยที่ ๔.๒ เพิ่มบทบาทภาคประชาชน ชุมชน และภาคเอกชน ในการอนุรักษ์ฟื้นฟู ทรัพยากรธรรมชาติเพื่อป้องกันและลดผลกระทบจากภัยธรรมชาติและ การเปลี่ยนแปลงสภาพภูมิอากาศ และ เพิ่มศักยภาพการดูดซับและเก็บกักก๊าซเรือนกระจก โดยเฉพาะป่าต้นน้ำ ป่าชายเลน แหล่งน้ำธรรมชาติ และ พื้นที่ชุ่มน้ำ

กลยุทธ์ย่อยที่ ๔.๓ สนับสนุนการใช้แนวทางธรรมชาติในการจัดการปัญหาภัยธรรมชาติและ การ เปลี่ยนแปลงสภาพภูมิอากาศอย่างยั่งยืน อาทิ การแก้ปัญหาน้ำท่วม โดยการฟื้นฟูพื้นที่ชุ่มน้ำที่คอยรับน้ำดัก ตะกอน การแก้ปัญหาน้ำขาดแคลนน้ำโดยการฟื้นฟูป่าต้นน้ำ สร้างระบบกักเก็บน้ำย่อยๆ ในระดับท้องถิ่น การ ปรับเปลี่ยนการใช้ที่ดิน การแก้ปัญหามลพิษทางน้ำโดยการฟื้นฟูระบบนิเวศชายฝั่งดั้งเดิมที่เป็นปราการ ทางธรรมชาติที่สำคัญ

#### กลยุทธ์ที่ ๕ การส่งเสริมความร่วมมือกับต่างประเทศเพื่อบริหารจัดการ และลดความเสี่ยงจากภัยธรรมชาติและ การเปลี่ยนแปลงสภาพภูมิอากาศ

กลยุทธ์ย่อยที่ ๕.๑ พัฒนากลไกความร่วมมือกับต่างประเทศในการจัดการภัยธรรมชาติและ การเปลี่ยนแปลง สภาพภูมิอากาศ และการแก้ไขปัญหาผลกระทบด้านสิ่งแวดล้อมข้ามพรมแดน อาทิ การบริหาร จัดการ ทรัพยากรน้ำลุ่มน้ำโขง การแก้ไขปัญหาหมอกควันข้ามพรมแดน ทั้งในรูปแบบทวิภาคีและพหุภาคี โดยการจัดทำ บันเทิงความเข้าใจ ความร่วมมือทางวิชาการด้านการลดความเสี่ยงจากภัยธรรมชาติและ การเปลี่ยนแปลงสภาพ ภูมิอากาศกับประเทศเพื่อนบ้านที่มีชายแดนติดกัน ตลอดจนการพัฒนาเทคโนโลยีและนวัตกรรมร่วมกัน

กลยุทธ์ย่อยที่ ๕.๒ แลกเปลี่ยนประสบการณ์ความรู้เกี่ยวกับข้อตกลงระหว่างประเทศในด้านภัยธรรมชาติและ การเปลี่ยนแปลงสภาพภูมิอากาศ โดยให้มีการจัดการองค์ความรู้ แนวทางปฏิบัติที่ดีจากต่างประเทศมา ประมวลและประยุกต์ใช้ให้สอดคล้องกับบริบททางสังคมและวัฒนธรรมของประเทศไทย

## หมายเหตุที่ ๑๒ ไทยมีกำลังคนสมรรถนะสูง มุ่งเรียนรู้อย่างต่อเนื่อง ตอบโจทย์การพัฒนา แห่งอนาคต

### ๑. สถานการณ์การพัฒนาที่ผ่านมา

การพัฒนากำลังคนของไทยเผชิญกับการเปลี่ยนแปลงเชิงโครงสร้างที่สำคัญ ได้แก่ การเป็นสังคมสูงวัย ส่งผลให้ประเทศจะขาดกำลังคนในเชิงปริมาณ ประกอบกับผลิตภาพแรงงานที่ลดลงในช่วงโควิด-๑๙ เพิ่มปัญหาด้านกำลังคนเชิงคุณภาพ จนอาจเป็นข้อจำกัดในการขยายตัวทางเศรษฐกิจ การเติบโตของนวัตกรรมแหล่งความรู้ระดับโลกออนไลน์ที่มีต้นทุนและราคาต่ำวางจรชีวิตของความรู้สั้นลง โดยเฉพาะด้านดิจิทัลและเทคโนโลยีที่เปลี่ยนแปลงเร็ว และแนวโน้มความต้องการเรียนรู้ตามความสนใจรายบุคคล รวมถึงภาคเอกชนที่เริ่มให้ความสำคัญกับการสรรหาและการจ้างงานตามสมรรถนะในการทำงานมากกว่าคุณวุฒิทางการศึกษา อีกทั้งสถานการณ์การแพร่ระบาดของโรคอุบัติใหม่ ส่งผลต่อวิถีการดำรงชีวิตและพฤติกรรมของคน และสะท้อนถึงบทบาทของเครือข่ายภาคประชาสังคมที่มีความเข้มแข็งในการร่วมแก้ไขปัญหาต่างๆ แต่ยังคงขาดการสนับสนุนที่มีประสิทธิภาพจากภาครัฐจึงต้องเร่งขยายผลและต่อยอดประเด็นการพัฒนาเพื่อนำไปสู่การพลิกโฉมกำลังคนสมรรถนะสูงที่มีภาวะผู้นำสูง สามารถสร้างการเปลี่ยนแปลงและเพิ่มขีดความสามารถของประเทศได้

การพัฒนาทุนมนุษย์ทุกช่วงวัยที่ผ่านมาได้มีความพยายามปรับปรุงคุณภาพการศึกษาทุกระดับทั้งการยกระดับมาตรฐานการศึกษา การพัฒนากระบวนการเรียนรู้ การใช้เทคโนโลยีและการพัฒนานวัตกรรม การเรียน รวมถึงการพัฒนาพื้นที่นวัตกรรมที่เป็นแบบอย่างด้านการศึกษา ทำให้สถานศึกษามีความเป็นอิสระควบคู่กับความรับผิดชอบต่อสังคมมากขึ้น รวมถึงการส่งเสริมภาคีการพัฒนาเข้ามามีส่วนร่วมจัดการศึกษาและการเรียนรู้อย่างมากขึ้น โดยเฉพาะการจัดการอาชีวศึกษาและการอุดมศึกษาในหลายรูปแบบ อาทิ การจัดการศึกษา ทวิภาคี สหกิจศึกษา รวมถึงความพยายามในการลดความเหลื่อมล้ำทางการศึกษา โดยค้นหาเด็กและผู้เรียนที่ด้อยโอกาสและจัดสรรเงินอุดหนุนผ่านกลไกของกองทุนเพื่อความเสมอภาคทางการศึกษา ตลอดจนรัฐธรรมนูญแห่งราชอาณาจักรไทย พ.ศ. ๒๕๖๐ ได้กำหนดให้รัฐต้องดำเนินการให้เด็กทุกคนได้รับการศึกษาเป็นเวลาสิบสองปี ตั้งแต่ก่อนวัยเรียนจนจบการศึกษาภาคบังคับอย่างมีคุณภาพโดยไม่เก็บค่าใช้จ่าย รวมถึงรัฐพึงให้ความช่วยเหลือเด็ก เยาวชน สตรี ผู้สูงอายุ คนพิการ ผู้ยากไร้ และผู้ด้อยโอกาสให้สามารถดำรงชีวิตได้อย่างมีคุณภาพ ส่งผลให้มีการปรับปรุงกฎหมายที่เกี่ยวข้องกับการจัดการศึกษา เอื้อให้การจัดการศึกษามีความคล่องตัวและสอดคล้องกับความเปลี่ยนแปลงมากยิ่งขึ้น อาทิ พระราชบัญญัติปฐมวัย พ.ศ. ๒๕๖๒ พระราชบัญญัติการอุดมศึกษา พ.ศ. ๒๕๖๒ ร่างพระราชบัญญัติการศึกษาแห่งชาติ พ.ศ. ....

อย่างไรก็ตาม การพัฒนาทุนมนุษย์ทุกช่วงวัยยังคงต้องมีการยกระดับการพัฒนาในแต่ละช่วงวัย ได้แก่ เด็ก ตั้งแต่ในครรภ์ถึงปฐมวัยมีแนวโน้มพัฒนาการดีขึ้น แต่ยังคงต้องสร้างทักษะด้านอื่นๆที่สัมพันธ์กับ พัฒนาการของสมอง รวมถึงพัฒนาโครงสร้างพื้นฐานให้ได้มาตรฐานมากขึ้น ช่วงวัยเรียนในระดับการศึกษาขั้นพื้นฐานยังมีผลสัมฤทธิ์ทางการศึกษาขั้นพื้นฐานต่ำกว่าค่าเฉลี่ยของกลุ่มประเทศที่มีระดับการพัฒนาที่ใกล้เคียง กัน การเรียนรู้ในระบบยังไม่เชื่อมโยงกับวิถีชีวิตเด็กและเยาวชนส่วนหนึ่งขาดความเชื่อถือในระบบการศึกษา จึงต้องสร้างโอกาสให้ได้รับการพัฒนาความรู้ตามแนวทางพหุปัญญาพร้อมทั้งสร้างทัศนคติเชิงบวกต่อการศึกษา เพื่อสร้างการเติบโตของความคิดและการพัฒนาตนเองให้ทำสิ่งใหม่ๆ ระดับการอาชีวศึกษาและอุดมศึกษาพบว่าการผลิต

กำลังคนยังมีสมรรถนะไม่สอดคล้องกับความต้องการของตลาดงาน ถึงแม้ว่าการอาชีวศึกษาจะมีการปรับหลักสูตรอาชีวศึกษาให้สอดคล้องกับอุตสาหกรรมเป้าหมาย พัฒนารูปแบบการจัดการเรียนการสอน เพื่อดึงดูดคนเก่งเข้ามาเรียน อาทิ อาชีวศึกษาฐานวิทยาศาสตร์เทคโนโลยี แต่ยังมีข้อจำกัดในการเรียนต่อ ในระดับ ปวส. อีกทั้งค่าจ้างที่จ่ายตามคุณวุฒิการศึกษายังไม่สามารถดึงดูดให้มีผู้เรียนเพิ่มขึ้นได้ ในขณะที่มหาวิทยาลัยประสบปัญหา นักศึกษาน้อยลง และมีความท้าทายจากการเปลี่ยนแปลงของเทคโนโลยีทำให้การจัดการเรียนรู้ผ่านช่องทางออนไลน์บนแพลตฟอร์มต่างๆ มีต้นทุนการดำเนินงานต่ำและตอบสนอง ความต้องการได้เป็นรายบุคคล มหาวิทยาลัยจึงไม่สามารถมุ่งเฉพาะกลุ่มนักศึกษาในระบบได้อีกต่อไป ต้องเปลี่ยนเป็นการจัดการศึกษาที่มีคุณภาพ เน้นประสบการณ์สำหรับคนทุกช่วงวัยให้เข้าถึงได้จากทุกที่และทุกเวลา รวมทั้งมีต้นทุนที่ไม่สูงเกินไปจนเป็นอุปสรรคในการเข้าถึง นอกจากนี้ การแพร่ระบาดของโควิด-๑๙ ทำให้ต้องปิดโรงเรียนเป็นเวลานาน มีผลกระทบต่อคุณภาพของผู้เรียนทุกระดับชั้น เกิดภาวะการถดถอยของ การเรียนรู้ที่มีแนวโน้มการเกิดขึ้นซ้ำอย่างหลีกเลี่ยงไม่ได้ วัยแรงงานเผชิญความท้าทายจากการขาดกำลังคนทั้งในเชิงปริมาณและคุณภาพ โดยเฉพาะความสามารถในงานหรือขีดความสามารถตามตำแหน่งงาน ทักษะในการใช้ชีวิต การแก้ปัญหา การมีแนวคิดของผู้ประกอบการมากขึ้น รวมถึงความสามารถในการบริหารตัวเอง และการบริหารคนเพื่อทำงานร่วมกัน การนำทักษะของสมาชิกทีมที่หลากหลายมาประสานพลังรวมกัน ในการปฏิบัติงานได้อย่างสร้างสรรค์ นอกจากนั้น แรงงานนอกระบบมีสัดส่วนที่สูงถึงร้อยละ ๕๒ ของแรงงาน ทั้งหมด และมีแนวโน้มเพิ่มสูงขึ้นจากการเปลี่ยนรูปแบบการทำงาน และผู้ที่ทำงานอิสระเป็นช่วงเวลาสั้นๆเป็นครั้งคราว หรือแรงงานแบกก็ก มีแนวโน้มเพิ่มขึ้น ที่ต้องสร้างแรงจูงใจให้พัฒนาตนเองอย่างต่อเนื่อง ผู้สูงวัยยังมีศักยภาพในการทำงานและต้องการพัฒนาตนเองหลังเกษียณ

การพัฒนากำลังคนสมรรถนะสูงเพื่อพลิกโฉมประเทศไปสู่การขับเคลื่อนที่ใช้นวัตกรรมเป็นฐาน มีหลายปัจจัยที่สนับสนุนทั้งความก้าวหน้าของเทคโนโลยีและนวัตกรรมที่มีบทบาทในการเรียนรู้และเสริมสร้างสมรรถนะมากขึ้น มีสถาบันการศึกษาและแพลตฟอร์มฝึกอบรมจำนวนมาก รวมถึงคนไทยมีความคุ้นเคยกับการใช้เทคโนโลยีมากขึ้นที่สามารถฝึกอบรมทั้งการฝึกซ้ำและการฝึกยกระดับเพื่อเพิ่มสมรรถนะ อย่างไรก็ตาม ยังขาดระบบฐานข้อมูลอุปสงค์และอุปทานกำลังคนของประเทศ และข้อมูลสมรรถนะที่จำเป็นในการทำงานของแต่ละอาชีพเพื่อการวางแผนจัดการเรียนและการอบรม

ทั้งนี้ การเรียนรู้ตลอดชีวิตเป็นเครื่องมือสำคัญในการพัฒนาคนในสังคมสูงวัยที่มีช่วงชีวิตที่หลากหลายมากขึ้น ซึ่งจะกระทบต่อระบบการเรียนรู้ที่ต้องปรับเปลี่ยนให้สามารถเรียนรู้และพัฒนาสมรรถนะให้ได้ตลอดเวลา รวมทั้งสามารถเชื่อมโยงและเทียบโอนสมรรถนะอย่างมีคุณภาพและไร้รอยต่อ ในขณะที่คนไทยยังขาดทักษะชีวิตในหลายด้าน อาทิ ความรอบรู้ด้านการเงินที่ทำให้บางคนเข้าไปอยู่ในวงจรของหนี้ในระบบและในระบบความรอบรู้ด้านดิจิทัลที่รวมถึงความสามารถในการรับมือกับข้อมูลข่าวสารที่ผิดพลาด การรู้เท่าทันสื่อ รวมถึงระบบ นิเวศควรเอื้อต่อการเรียนรู้ตลอดชีวิตให้กับประชากรทุกกลุ่มอย่างทั่วถึงและมีคุณภาพทั้งบนพื้นที่กายภาพ และบนพื้นที่เสมือนจริง ขณะที่กลุ่มเข้าไม่ถึงจะต้องมีมาตรการกำจัดอุปสรรคต่างๆให้สามารถเข้ามาเรียนรู้ และพัฒนาทักษะได้อย่างทั่วถึงมากขึ้น

## ๒. เป้าหมายการพัฒนา

### ๒.๑ ความเชื่อมโยงของหมวดหมายกับเป้าหมายหลักของแผนพัฒนาฯ ฉบับที่ ๑๓ และยุทธศาสตร์ชาติ

หมวดหมายที่ ๑๒ ไทยมีกำลังคนสมรรถนะสูง มุ่งเรียนรู้อย่างต่อเนื่อง ตอบโจทย์การพัฒนาแห่งอนาคต มุ่งตอบสนองเป้าหมายหลักของแผนพัฒนาฯ ฉบับที่ ๑๓ จำนวน ๒ เป้าหมาย ได้แก่ เป้าหมายที่ ๒) การพัฒนาคนสำหรับโลกยุคใหม่ โดยคนทุกช่วงวัยได้รับการพัฒนาในทุกมิติ การพัฒนากำลังคนสมรรถนะสูงสอดคล้องกับความต้องการของภาคการผลิตเป้าหมาย สามารถสร้างงานอนาคตและสร้างผู้ประกอบการอัจฉริยะที่มีความสามารถในการสร้างและใช้เทคโนโลยีและนวัตกรรม รวมทั้งเป้าหมายที่ ๓) การมุ่งสู่สังคมแห่งโอกาส และความเป็นธรรม ด้วยการส่งเสริมการเรียนรู้ตลอดชีวิต ทั้งการพัฒนาระบบนิเวศเพื่อการเรียนรู้ตลอดชีวิต และพัฒนาทางเลือกในการเข้าถึงการเรียนรู้สำหรับผู้ที่ไม่สามารถเรียนในระบบการศึกษาปกติ นอกจากนี้ หมวดหมายที่ ๑๒ ยังมีความสอดคล้องกับยุทธศาสตร์ชาติใน ๓ ด้าน ได้แก่ ยุทธศาสตร์ชาติ ด้านการสร้างความสามารถในการแข่งขัน ในประเด็นเป้าหมาย ประเทศไทยมีขีดความสามารถในการแข่งขันสูงขึ้น ด้านการพัฒนาและเสริมสร้างศักยภาพทรัพยากรมนุษย์ในประเด็นเป้าหมาย คนไทยเป็นคนดี คนเก่ง มีคุณภาพ พร้อมสำหรับวิถีชีวิตในศตวรรษที่ ๒๑ และสังคมไทยมีสภาพแวดล้อมที่เอื้อและสนับสนุนต่อการพัฒนาคนตลอด ช่วงชีวิต และยุทธศาสตร์ชาติด้านการสร้างโอกาสและความเสมอภาคทางสังคม ในประเด็นเป้าหมาย การสร้างความเป็นธรรมและลดความเหลื่อมล้ำในทุกมิติ และการกระจายศูนย์กลางความเจริญทางเศรษฐกิจ และสังคม เพิ่มโอกาสให้ทุกภาคส่วนเข้ามาเป็นกำลังของการพัฒนาประเทศในทุกระดับ

### ๒.๒ เป้าหมายและผลลัพธ์ของการพัฒนาระดับหมวดหมาย

**เป้าหมายที่ ๑** คนไทยได้รับการพัฒนาอย่างเต็มศักยภาพในทุกช่วงวัย มีสมรรถนะที่จำเป็นสำหรับโลกยุคใหม่ มีคุณลักษณะตามบรรทัดฐานที่ดีของสังคม มีคุณธรรม จริยธรรม และมีภูมิคุ้มกันต่อการเปลี่ยนแปลงอย่างพลิกโฉมฉับพลันของโลก สามารถดำรงชีวิตร่วมกันในสังคมได้อย่างสงบสุข

**ตัวชี้วัดที่ ๑.๑** ดัชนีพัฒนาการเด็กสมวัยเพิ่มขึ้นเป็นร้อยละ ๘๘ เมื่อสิ้นสุดแผน

**ตัวชี้วัดที่ ๑.๒** ร้อยละของนักเรียนที่มีสมรรถนะจากการประเมินโปรแกรมประเมินสมรรถนะนักเรียนไม่ถึงของทั้ง ๓ วิชาในแต่ละกลุ่มโรงเรียน ลดลงร้อยละ ๘ เมื่อสิ้นสุดแผน

**ตัวชี้วัดที่ ๑.๓** ทุนชีวิตเด็กและเยาวชนไทยเพิ่มขึ้นร้อยละ ๓ เมื่อสิ้นสุดแผน

**ตัวชี้วัดที่ ๑.๔** จำนวนนักศึกษาที่เข้าร่วมการจัดการศึกษาเพื่อพัฒนาบัณฑิตฐานสมรรถนะเพิ่มเป็นร้อยละ ๓๐

**ตัวชี้วัดที่ ๑.๕** ผลผลิตภาพแรงงานเพิ่มขึ้นไม่ต่ำกว่าร้อยละ ๔ ต่อปี

**ตัวชี้วัดที่ ๑.๖** จำนวนผู้สูงอายุที่ประสบปัญหาความยากจนหลายมิติลดลงร้อยละ ๒๐ ต่อปีเป้าหมายที่ ๒ กำลังคนมีสมรรถนะสูง สอดคล้องกับความต้องการของภาคการผลิตเป้าหมาย และสามารถสร้างงานอนาคต

**ตัวชี้วัดที่ ๒.๑** ดัชนีความสามารถในการแข่งขันของสภาเศรษฐกิจโลกด้านทักษะ คะแนนเพิ่มขึ้นร้อยละ ๒๐ เมื่อสิ้นสุดแผน



- ตัวชี้วัดที่ ๒.๒** การจัดอันดับในด้านบุคลากรผู้มีความสามารถของสถาบันการศึกษานานาชาติ มีคะแนนเพิ่มขึ้น ร้อยละ ๓ ต่อปี
- ตัวชี้วัดที่ ๒.๓** จำนวนและมูลค่าของธุรกิจสตาร์ทอัพเพิ่มขึ้น
- เป้าหมายที่ ๓** ประชาชนทุกกลุ่มเข้าถึงการเรียนรู้ตลอดชีวิต
- ตัวชี้วัดที่ ๓.๑** การประเมินสมรรถนะผู้ใหญ่ในระดับนานาชาติของคนไทยในทุกด้านไม่ต่ำกว่าค่าเฉลี่ยของประเทศที่เข้ารับการประเมิน
- ตัวชี้วัดที่ ๓.๒** กลุ่มประชากรอายุ ๑๕-๒๔ ปี ที่ไม่ได้เรียน ไม่ได้ทำงาน หรือไม่ได้ฝึกอบรม ไม่เกินร้อยละ ๕ เมื่อสิ้นสุดแผน

### ๓. แผนที่กลยุทธ์

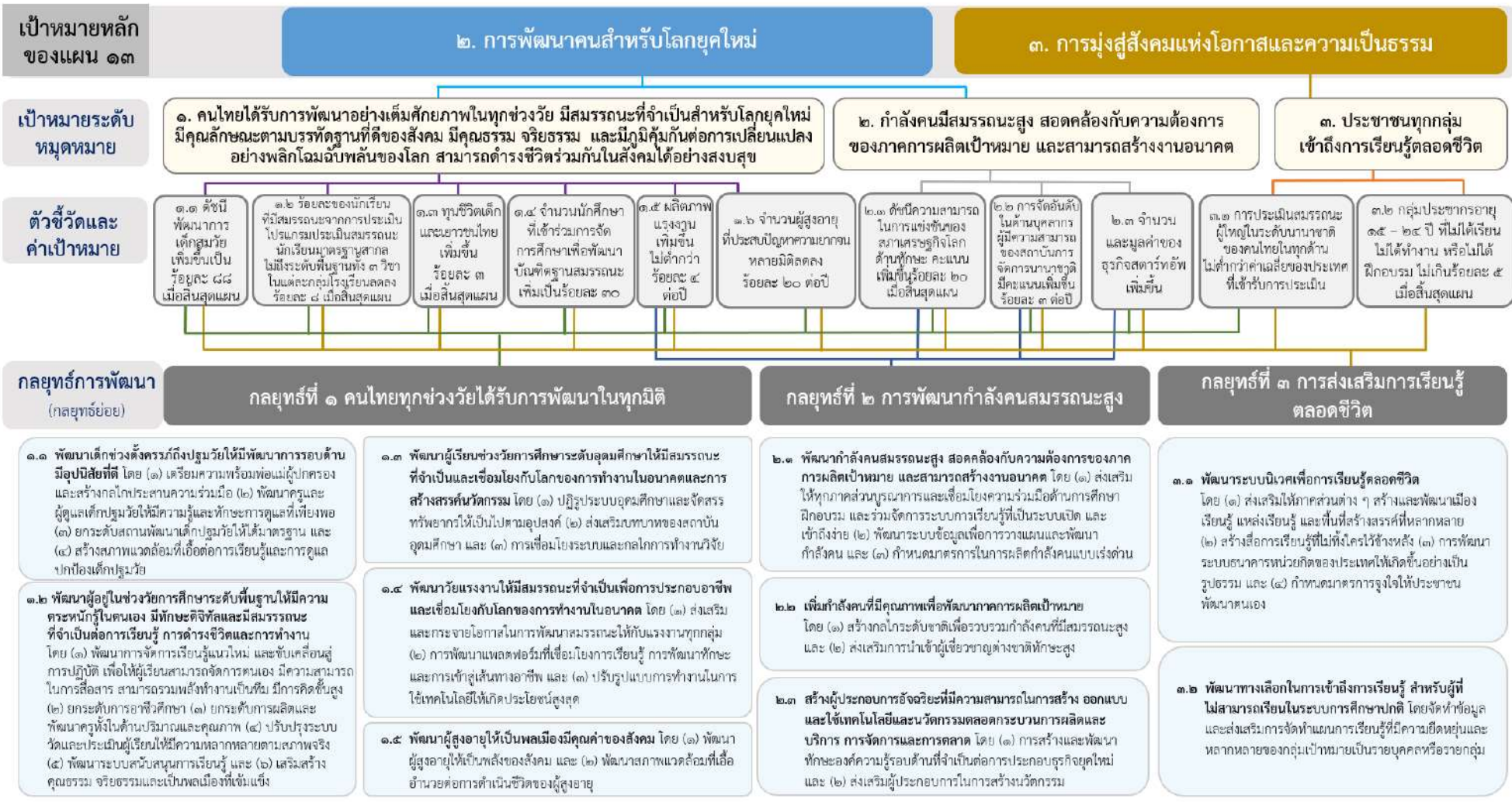

#### ๔. กลยุทธ์การพัฒนา

##### กลยุทธ์ที่ ๑ คนไทยทุกช่วงวัยได้รับการพัฒนาในทุกมิติ

กลยุทธ์ย่อยที่ ๑.๑ พัฒนาเด็กช่วงตั้งครรภ์ถึงปฐมวัยให้มีพัฒนาการรอบด้าน มีอุปนิสัยที่ดี โดย

๑) การเตรียมความพร้อมพ่อแม่ผู้ปกครองและสร้างกลไกประสานความร่วมมือ เพื่อดูแล หญิงตั้งครรภ์ ให้ได้รับบริการที่มีคุณภาพ และดูแลเด็กให้มีพัฒนาการสมวัยตั้งแต่อายุในครรภ์ - ๖ ปี

๒) การพัฒนาครูและผู้ดูแลเด็กปฐมวัยให้มีความรู้และทักษะการดูแลที่เพียงพอ มีจิตวิทยา การพัฒนาการของเด็กปฐมวัย สามารถทำงานร่วมกับพ่อแม่ผู้ปกครองในการส่งเสริมพัฒนาการด้านการเรียนรู้ของเด็กปฐมวัยให้มีพัฒนาการสมวัยตามหลักการพัฒนาสมองและกระบวนการเรียนรู้แก่เด็ก ควบคู่กับการพัฒนาการด้านร่างกาย สาธารณสุข และโภชนาการเพื่อส่งเสริมให้เด็กมีพัฒนาการที่ดีอย่างรอบด้านก่อนเข้าสู่วัยเรียน

๓) การยกระดับสถานพัฒนาเด็กปฐมวัยให้ได้มาตรฐาน และจัดสรรทรัพยากรที่เพียงพอสำหรับการดำเนินงานเพื่อให้เป็นกลไกการพัฒนาเด็กปฐมวัยรายพื้นที่ที่มีคุณภาพ

๔) การสร้างสภาพแวดล้อมที่เอื้อต่อการเรียนรู้และการดูแลปกป้องเด็กปฐมวัยให้มีพัฒนาการที่ดี รอบด้าน สติปัญญาสมวัย โดยการมีส่วนร่วมของครอบครัว ชุมชน องค์กรปกครองส่วนท้องถิ่น ภาคประชาสังคม และภาคเอกชน รวมถึงพัฒนาระบบสารสนเทศเด็กรายบุคคลเพื่อการส่งต่อไปยังสถานศึกษาและการพัฒนาที่ต่อเนื่อง

กลยุทธ์ย่อยที่ ๑.๒ พัฒนาผู้อยู่ในช่วงวัยการศึกษาในระดับพื้นฐานให้มีความตระหนักรู้ในตนเองมีทักษะดิจิทัลและมีสมรรถนะที่จำเป็นต่อการเรียนรู้ การดำรงชีวิตและการทำงาน โดย

๑) การพัฒนาการจัดการเรียนรู้แนวใหม่และขับเคลื่อนสู่การปฏิบัติเพื่อให้ผู้เรียนสามารถจัดการตนเอง มีความสามารถในการสื่อสาร สามารถรวมพลังทำงานเป็นทีม มีการคิดขั้นสูงด้วยการจัดการเรียนรู้ เชิงรุก และขับเคลื่อนสู่การปฏิบัติโดยนำร่องกับสถานศึกษาที่มีความพร้อม และมีมหาวิทยาลัยในพื้นที่สนับสนุนความรู้และความเชี่ยวชาญในด้านต่างๆ

๒) การยกระดับการอาชีวศึกษา โดยการพัฒนาหลักสูตรและการจัดการเรียนรู้ร่วมกับกลุ่มอาชีพ ผู้ประกอบการและสถาบันอุดมศึกษาสายปฏิบัติการ เพื่อให้ผู้เรียนมีสมรรถนะตามความต้องการของตลาดงาน มีงานทำและมีรายได้ตามสมรรถนะ และเป็นผู้ประกอบการใหม่ได้

๓) การยกระดับการผลิตและพัฒนาครูทั้งในด้านปริมาณและคุณภาพ โดยวางแผนจำนวนความต้องการครูในแต่ละสาขา พัฒนาหลักสูตรการผลิตครูที่มีการเตรียมความพร้อมด้านวิชาการและด้านทักษะ การจัดการเรียนรู้ การใช้เทคโนโลยี นวัตกรรมผ่านแพลตฟอร์มออนไลน์ต่างๆ พัฒนาระบบการคัดกรองที่สะท้อนสมรรถนะวิชาชีพครู ปรับบทบาทของครูจาก “ผู้สอน” เป็น “โค้ช” ที่อำนวยความสะดวกการเรียนรู้โดยยึดผู้เรียนเป็นศูนย์กลาง และมุ่งสู่การยกระดับครูสู่วิชาชีพชั้นสูง

๔) การปรับปรุงระบบวัดและประเมินผู้เรียนให้มีความหลากหลายตามสภาพจริง ตลอดจนมีการประเมินการเรียนรู้เพื่อปรับปรุงและพัฒนาการจัดการเรียนรู้ที่เหมาะสมกับผู้เรียนเป็นรายบุคคลที่เชื่อมโยงสู่การทำงานในอนาคต

๕) การพัฒนาระบบสนับสนุนการเรียนรู้โดย ๑) การแก้ไขภาวะการถดถอยของความรู้ในวัยเรียน โดยสถานศึกษาพัฒนาแนวปฏิบัติและระบบสนับสนุนที่เหมาะสม รวมทั้งส่งเสริมการจัดการเรียนรู้แบบผสมผสานและการเรียนรู้ที่บ้านในสถานการณ์ฉุกเฉิน ๒) การพัฒนาระบบแนะแนวให้มีประสิทธิภาพ โดยพัฒนาครู และผู้ประกอบอาชีพแนะแนวให้สามารถร่วมวางแผนเส้นทางการเรียนรู้ การประกอบอาชีพ และการดำเนินชีวิต ของผู้เรียนได้ตามความสนใจ ความถนัด ๓) พัฒนาสถานศึกษาและสร้างสังคมที่เอื้อต่อการเรียนรู้อย่างปลอดภัยทั้งในสังคมจริง และสังคมเสมือนโดยพัฒนาโครงสร้างพื้นฐานทางกายภาพที่เหมาะสมกับการเรียนรู้ สร้างความรู้ ความเข้าใจแก่ครู บุคลากรทางการศึกษา และผู้เรียนถึงแนวทางการอยู่ร่วมกันในสังคมอย่างสงบสุข บนหลักของการเคารพความหลากหลายทั้งทางความคิด มุมมองของคนระหว่างรุ่น และอัตลักษณ์ส่วนบุคคล เพื่อการวางอนาคตในการพัฒนาประเทศร่วมกัน การส่งเสริมการเรียนรู้วิชาชีวิตในโรงเรียน ให้หลีกเลี่ยงยาเสพติด การพนัน และมีแนวปฏิบัติในการคุ้มครองสวัสดิภาพของผู้เรียน โดยเฉพาะจากการถูกรังแกโดยวิธีรุนแรง ทั้งทางกาย ทางวาจา และการกลั่นแกล้งในรูปแบบต่างๆ ๔) การปรับปรุงระบบการจัดสรรงบประมาณ และทรัพยากรทางการศึกษา ที่มุ่งเน้นการพัฒนาคุณภาพผู้เรียนเป็นสำคัญ และอยู่บนหลักความเสมอภาค และเป็นธรรมรวมถึงการพัฒนาโครงสร้างพื้นฐานทางเทคโนโลยีและดิจิทัลให้มีความครอบคลุมในทุกพื้นที่ ๕) การกระจายอำนาจไปสู่สถานศึกษาและเพิ่มบทบาทของภาคเอกชน และภาคประชาสังคมในการสนับสนุน การจัดการศึกษา โดยปรับปรุงกฎหมาย ระเบียบ ที่เอื้อให้สถานศึกษามีความเป็นอิสระในการบริหารด้านการจัดการศึกษา ด้านวิชาการ ด้านงบประมาณ และด้านบุคลากร รวมทั้งขับเคลื่อนการสร้างนวัตกรรม ทางการศึกษาตามบริบทของโรงเรียนและพื้นที่ตลอดจนส่งเสริมบทบาทของภาคเอกชน องค์กรปกครองส่วนท้องถิ่น และภาคประชาสังคมในการจัดการเรียนรู้ และการร่วมลงทุนเพื่อการศึกษา ๖) การส่งเสริมผู้มีความสามารถพิเศษ โดยพัฒนาระบบเสาะหาและกลไกการบริหารจัดการและส่งเสริมผู้มีความสามารถพิเศษตามแนวคิดพหุปัญญา อย่างเป็นระบบ อาทิ การสนับสนุนทุนการศึกษาต่อฝึกประสบการณ์ทำงานวิจัยในองค์กรชั้นนำ ตลอดจนส่งเสริม การทำงานที่ใช้ความสามารถพิเศษอย่างเต็มศักยภาพ ๗) ผู้มีความต้องการพิเศษได้รับโอกาสและเข้าถึงการศึกษา และแหล่งเรียนรู้ที่หลากหลาย โดยสถานศึกษาจัดการศึกษาที่หลากหลายและเหมาะสมเฉพาะกลุ่มให้เป็นทางเลือกแก่ผู้เรียนเพื่อยุติการออกกลางคัน และพัฒนาโลกสนับสนุนรวมถึงการปรับกฎระเบียบให้เอื้อต่อภาคเอกชน ภาคประชาสังคม และองค์กรที่ไม่แสวงหากำไรในการดูแลกลุ่มผู้มีความต้องการพิเศษ อาทิ การวางแผนทาง ให้เอกชนสามารถจัดตั้งสถานฝึกอบรม หรือมีส่วนร่วมรับผิดชอบในการพัฒนาผู้ต้องคำพิพากษา

๖) การเสริมสร้างคุณธรรม จริยธรรมและเป็นพลเมืองที่เข้มแข็ง รวมถึงการรักษาขนบธรรมเนียม ประเพณี วัฒนธรรม ค่านิยมไทยให้สอดคล้อง เหมาะสมกับบริบทในปัจจุบัน เพื่อให้เป็นพื้นฐานของสังคมไทย และเป็น “ซอฟต์แวร์” ในการสื่อสารภาพลักษณ์ของประเทศไทยและนำเสนอความเป็นไทยสู่สากล

กลยุทธ์ย่อยที่ ๑.๓ พัฒนาผู้เรียนช่วงวัยการศึกษาระดับอุดมศึกษาให้มีสมรรถนะที่จำเป็น และเชื่อมโยงกับโลกของการทำงานในอนาคตและการสร้างสรรค์นวัตกรรม โดย

๑) ปฏิรูประบบอุดมศึกษาและการจัดสรรทรัพยากรให้เป็นไปตามอุปสงค์ โดยการจัดสรรงบประมาณตรงสู่ผู้เรียน มีการพัฒนาและปรับปรุงรูปแบบการจัดการศึกษา มาตรฐานการอุดมศึกษา และระบบประกันคุณภาพการศึกษา และส่งเสริมการมีส่วนร่วมรับผิดชอบและระดมทรัพยากรจากภาคเอกชน ในการจัดการศึกษา

๒) ส่งเสริมบทบาทของสถาบันอุดมศึกษาในการแก้ปัญหาภาวะการณ์ถดถอยของการเรียนรู้ จากการแพร่ระบาดของโควิด-๑๙ เชื่อมโยงโลกของการเรียนและการทำงานตลอดชีวิตด้วยการจัดการเรียนรู้ตามความสนใจรายบุคคล สร้างและขยายความร่วมมือในการจัดการศึกษาระหว่างภาครัฐและเอกชนให้เข้มแข็ง และสนับสนุนนวัตกรรมจัดการเรียนรู้ด้วยกลไกนวัตกรรมการศึกษาขั้นสูง เพื่อผลิตกำลังคนตามความต้องการของประเทศ รวมทั้งส่งเสริมสถาบันอุดมศึกษาในพื้นที่พัฒนาคุณภาพการศึกษาและพัฒนาบุคลากรรองรับการพัฒนาที่เข้าใจบริบทสังคมและชุมชนในท้องถิ่น

๓) การเชื่อมโยงระบบและกลไกการทำงานวิจัยของเครือข่ายวิจัยกับศูนย์ความเป็นเลิศ ทั้งในและต่างประเทศ เพื่อรวมนักวิจัยและนักเทคโนโลยีชั้นแนวหน้าในระดับโลกทำงานพัฒนาและต่อยอด งานวิจัยเพื่อการพัฒนาประเทศ ส่งเสริมให้สถาบันอุดมศึกษาทำงานร่วมกับนักวิจัยและผู้ประกอบการสตาร์ทอัพในรูปแบบบริษัทโฮลดิ้งเพื่อการพัฒนาธุรกิจฐานนวัตกรรม รวมถึงผลักดันให้สถาบันอุดมศึกษาทำงานวิจัยร่วมกับวิสาหกิจขนาดกลางและขนาดย่อมในภาคการผลิตและบริการให้สามารถปรับสู่เศรษฐกิจฐานความรู้และนวัตกรรม เพื่อยกระดับขีดความสามารถในการแข่งขันของประเทศและเรียนรู้เทคโนโลยีเสมือนเพื่อการเตรียมพร้อมสำหรับโลกอนาคต

กลยุทธ์ย่อยที่ ๑.๔ พัฒนาวัยแรงงานให้มีสมรรถนะที่จำเป็นเพื่อการประกอบอาชีพและเชื่อมโยงกับโลกของการทำงานในอนาคต โดย

๑) ส่งเสริมและกระจายโอกาสในการพัฒนาสมรรถนะให้กับแรงงานทุกกลุ่ม ทั้งการเพิ่มพูนและพัฒนาทักษะความรู้ใหม่ เพื่อให้มีทักษะตรงกับงานและอาชีพที่เปลี่ยนแปลงไป และการพัฒนาทักษะเดิม เพื่อเพิ่มขีดความสามารถในการทำงาน โดยให้สถาบันการศึกษาร่วมกับองค์กรปกครองส่วนท้องถิ่น ภาคเอกชน ภาคประชาสังคม และหน่วยงานพัฒนาของรัฐ วางแผนสำรวจข้อมูลและจัดทำหลักสูตรระยะสั้น เพื่อพัฒนาทักษะพื้นฐานและทักษะที่จำเป็นในการทำงานและการใช้ชีวิต โดยมีการปรับกฎระเบียบให้มีความยืดหยุ่นเพื่อสนับสนุนการดำเนินการในรูปแบบที่หลากหลายได้ โดยเฉพาะที่เกี่ยวข้องกับเทคโนโลยีและรูปแบบการทำงานในอนาคต และประชาชนควรได้รับเครดิตในทักษะอนาคตเพื่อใช้พัฒนาทักษะในหลักสูตรที่ได้รับการรับรองและสนับสนุนจากภาครัฐ

๒) การพัฒนาแพลตฟอร์มที่เชื่อมโยงการเรียนรู้การพัฒนาทักษะ และการเข้าสู่เส้นทางอาชีพเข้าด้วยกันอย่างเบ็ดเสร็จ และมีหน่วยงานรับผิดชอบที่ชัดเจนเพื่อให้เกิดความสะดวกแก่ผู้ที่ต้องการพัฒนาทักษะ สามารถต่อยอดสู่การทำงาน และเชื่อมโยงการเรียนรู้ในรูปแบบต่างๆ โดยมีการรับรองมาตรฐาน รวมถึงการเสริมสร้างผู้ประกอบการที่เชื่อมโยงกับภาคการผลิตและบริการในพื้นที่

๓) ปรับรูปแบบการทำงาน ในการใช้เทคโนโลยีให้เกิดประโยชน์สูงสุด มีความคล่องตัวในการทำงานได้ทุกที่ และสร้างวัฒนธรรมการทำงานในทุกองค์กรที่ส่งเสริมให้คนเก่งได้แสดงความสามารถและแข่งขันอย่างเป็น

ธรรมเพื่อขจัดปัญหาทุจริตคอร์รัปชันและเพิ่มขีดความสามารถขององค์กร รวมถึงการเคารพสิทธิมนุษยชน โดยเฉพาะสิทธิด้านแรงงาน เพื่อให้แรงงานมีความมั่นคงและปลอดภัย

กลยุทธ์ย่อยที่ ๑.๕ พัฒนาผู้สูงอายุให้เป็นพลเมืองมีคุณค่าของสังคม โดย

๑) พัฒนาผู้สูงอายุให้เป็นพลังของสังคมให้ผู้สูงอายุเป็นผู้ถ่ายทอดความรู้ ประสบการณ์ ภูมิปัญญา ที่สั่งสมมาตลอดช่วงชีวิตสู่คนรุ่นหลัง เพื่อให้เกิดการสืบสานและต่อยอดการพัฒนาสังคมและแลกเปลี่ยนเรียนรู้ร่วมกับคนต่างวัย และส่งเสริมและเปิดโอกาสให้ผู้สูงอายุได้ทำงานตามศักยภาพ รวมทั้งพัฒนาสื่อการเรียนรู้ที่ทันสมัย และหลักสูตรระยะสั้นเพื่อพัฒนาความรู้ สมรรถนะทางดิจิทัล ทักษะทางธุรกิจ และการใช้ชีวิต ที่เหมาะสมกับผู้สูงอายุแต่ละกลุ่ม

๒) พัฒนาสภาพแวดล้อมที่เอื้ออำนวยต่อการดำเนินชีวิตของผู้สูงอายุ ให้สามารถใช้ชีวิตในสังคมได้อย่างมีความสุข และการสร้างความเข้าใจเกี่ยวกับการเปลี่ยนแปลงของผู้สูงอายุแก่คนวัยอื่นๆ รวมทั้งพัฒนานวัตกรรมรองรับการดำเนินชีวิตของผู้สูงอายุ

## กลยุทธ์ที่ ๒ การพัฒนากำลังคนสมรรถนะสูง

กลยุทธ์ย่อยที่ ๒.๑ พัฒนากำลังคนสมรรถนะสูง สอดคล้องกับความต้องการของภาคการผลิต เป้าหมาย และสามารถสร้างงานอนาคต โดย

๑) ส่งเสริมให้ทุกภาคส่วนบูรณาการและเชื่อมโยงความร่วมมือด้านการศึกษามืออาชีพ และร่วมจัดการระบบการเรียนรู้ที่เป็นระบบเปิดและเข้าถึงง่าย รวมทั้งพัฒนาและยกระดับระบบรองรับและสภาพแวดล้อมที่สามารถดึงดูดและเก็บรักษาบุคลากรที่มีศักยภาพสูงตามโลกสมัยใหม่ที่ครอบคลุม ทั้งความสามารถในงานทักษะในการใช้ชีวิต สมรรถนะดิจิทัลเพื่อการประกอบอาชีพ การดำเนินชีวิตประจำวัน และการใช้สิทธิในการเข้าถึงบริการพื้นฐานภาครัฐและสินค้าบริการได้อย่างเท่าทัน การแก้ปัญหา การมีแนวคิดของ ผู้ประกอบการ รวมถึงความสามารถในการบริหารตัวเอง และการบริหารคนเพื่อนำทักษะของสมาชิกทีมที่หลากหลายมาประสานพลังร่วมกัน การปฏิบัติงานได้อย่างสร้างสรรค์รวมทั้งกำหนดมาตรการจูงใจ และกลไกการสนับสนุนการฝึกอบรมและร่วมจัดการเรียนรู้ตลอดจนการใช้ประโยชน์จากกลไกความร่วมมือระหว่างประเทศในการแลกเปลี่ยนองค์ความรู้และบุคลากรชั้นสูงเพื่อการพัฒนากำลังคนสมรรถนะสูงที่สอดคล้องกับทิศทางการพัฒนาประเทศ

๒) พัฒนาระบบข้อมูลเพื่อการวางแผนและพัฒนากำลังคนทั้งข้อมูลอุปสงค์ อุปทานของแรงงาน และการเชื่อมโยงกับสมรรถนะตลอดห่วงโซ่การผลิตและห่วงโซ่คุณค่าตามรายอุตสาหกรรมของการผลิตและบริการ เป้าหมาย รวมถึงการเชื่อมโยงระบบสมรรถนะกับค่าจ้าง ๓) กำหนดมาตรการในการผลิตกำลังคนแบบเร่งด่วน โดยจัดการศึกษารูปแบบจำลองในสาขาที่จำเป็นต่อการพัฒนาประเทศ อาทิ ด้านปัญญาประดิษฐ์ ด้านการวิเคราะห์ข้อมูล

กลยุทธ์ย่อยที่ ๒.๒ เพิ่มกำลังคนที่มีคุณภาพเพื่อพัฒนาภาคการผลิตเป้าหมาย โดย

๑) สร้างกลไกระดับชาติเพื่อรวบรวมกำลังคนที่มีสมรรถนะสูง ทั้งคนไทยและคนต่างชาตินำเข้าในประเทศไทยและสนับสนุนให้ได้แสดงศักยภาพและใช้ความสามารถในการทำประโยชน์ให้กับประเทศทั้งในภาครัฐและเอกชน มีรูปแบบการทำงานที่เอื้อให้ทำงานข้ามพรมแดนกับสถาบันชั้นนำทั้งภาครัฐและเอกชน ใน

ระดับโลกได้ ให้มีการให้ลาเพื่อเพิ่มพูนความรู้ มาผสานใช้กับการเพิ่มพูนความรู้และศักยภาพของแรงงาน ที่มีสมรรถนะสูง ควบคู่กับสร้างวัฒนธรรมการทำงาน วัฒนธรรมองค์กร และสภาพแวดล้อมการทำงานที่เอื้อให้กำลังคนคุณภาพทำงานหรือแสดงศักยภาพได้อย่างเต็มที่และทำงานอย่างมีความสุข

๒) ส่งเสริมการนำเข้าผู้เชี่ยวชาญต่างชาติทักษะสูง โดยกำหนดมาตรการจูงใจเพื่อดึงดูดกลุ่มผู้เชี่ยวชาญต่างชาติให้เข้ามาทำงานด้านเทคโนโลยีและนวัตกรรม รวมถึงการดิงนักศึกษาต่างชาติที่จบการศึกษาในไทยให้สามารถอยู่ต่อในประเทศเพื่อพัฒนานวัตกรรม

กลยุทธ์ย่อยที่ ๒.๓ สร้างผู้ประกอบการอัจฉริยะที่มีความสามารถในการสร้างออกแบบและใช้เทคโนโลยีและนวัตกรรมตลอดกระบวนการผลิตและบริการการจัดการและการตลาด โดย

๑) การสร้างและพัฒนาทักษะองค์ความรู้รอบด้านที่จำเป็นต่อการประกอบธุรกิจยุคใหม่ โดยการสร้างความเชื่อใหม่ที่ส่งผลต่อการปรับพฤติกรรมให้ตระหนักรู้ รับรู้องค์ความรู้ใหม่ ฝึกทักษะ สามารถนำไปวิเคราะห์และใช้ประโยชน์จากข้อมูลเพื่อการวางแผนธุรกิจ และสามารถบริหารจัดการความเสี่ยงทางธุรกิจได้ โดยมีรูปแบบการเรียนรู้ที่ง่าย กระชับ และรวดเร็ว ตอบสนองการเรียนรู้ที่แตกต่างของแต่ละบุคคลผ่านการเรียนรู้ในระบบและการเรียนรู้ตามอัธยาศัย ด้วยเทคโนโลยีที่ส่งเสริมการเรียนรู้ให้เป็นเรื่องง่าย รวมถึงการสร้างชุมชน ผู้ประกอบการแบ่งปันการเรียนรู้และแรงบันดาลใจเพื่อสร้างการเปลี่ยนแปลง

๒) ส่งเสริมผู้ประกอบการในการสร้างนวัตกรรม เพื่อต่อยอดสนับสนุนการสร้างมูลค่าเพิ่มของอุตสาหกรรมในอนาคต โดยการสร้างพื้นที่ให้ผู้ประกอบการได้แข่งขันทดลองความคิด ส่งเสริมการลงทุน สำหรับการสร้างนวัตกรรม การจับคู่ทางธุรกิจ รวมถึงสนับสนุนด้านเงินทุน

### กลยุทธ์ที่ ๓ ส่งเสริมการเรียนรู้ตลอดชีวิต

กลยุทธ์ย่อยที่ ๓.๑ พัฒนาระบบนิเวศเพื่อการเรียนรู้ตลอดชีวิต โดย

๑) ส่งเสริมให้ภาคส่วนต่างๆ สร้างและพัฒนาเมืองเรียนรู้ แหล่งเรียนรู้ และพื้นที่สร้างสรรค์ที่หลากหลาย ทั้งพื้นที่กายภาพ และพื้นที่เสมือนจริง โดยกำหนดมาตรการจูงใจที่เหมาะสมเพื่อให้สถาบันการศึกษา หน่วยงานราชการส่วนท้องถิ่น องค์กรพัฒนาเอกชน ภาคประชาสังคม ภาคเอกชนโดยเฉพาะผู้ประกอบการสตาร์ทอัพ สร้างพัฒนาแหล่งเรียนรู้ และพื้นที่สร้างสรรค์ที่มีคุณภาพ มีสาระที่ทันสมัย สอดคล้องกับความต้องการของผู้เรียนทุกกลุ่ม ครอบคลุมทุกพื้นที่ เข้าถึงได้ง่ายทั้งพื้นที่กายภาพ และพื้นที่เสมือนจริง เพื่อสร้างโอกาสในการเรียนรู้ และใช้ประโยชน์ในการพัฒนาและแสดงศักยภาพอย่างสร้างสรรค์ อันเป็นปัจจัยสำคัญในการสร้างค่านิยมและพฤติกรรมการเรียนรู้ตลอดชีวิต

๒) สร้างสื่อการเรียนรู้ที่ไม่ทิ้งใครไว้ข้างหลัง โดยการสร้างสื่อที่ใช้ภาษาถิ่นเพื่อให้ประชาชนที่ไม่ได้ใช้ภาษาไทยกลางเป็นภาษาหลักเข้าถึงได้ สื่อทางเลือกสำหรับผู้พิการทางสายตาและผู้พิการทางการได้ยิน รวมถึงสนับสนุนกลุ่มประชากรที่มีข้อจำกัดทางเศรษฐกิจให้เข้าถึงสื่อในราคาที่เข้าถึงได้

๓) การพัฒนาระบบธนาคารหน่วยกิตของประเทศให้เกิดขึ้นอย่างเป็นรูปธรรมที่สามารถเชื่อมโยงการเรียนรู้ในทุกกระดับและประเภททั้งในระบบสายสามัญ สายอาชีพ การศึกษานอกระบบและตามอัธยาศัย ตั้งแต่

มัธยมศึกษา อาชีวศึกษา และอุดมศึกษา และนอกระบบ เพื่อสร้างความคล่องตัว และเปิดทางเลือก ในการเรียนรู้ให้กับผู้เรียนทุกระดับ

๔) กำหนดมาตรการจูงใจ ให้ประชาชนพัฒนาตนเองด้วยการเรียนรู้อย่างต่อเนื่องตลอดชีวิต โดยจัดให้มี แหล่งเงินทุนเพื่อการเรียนรู้ตลอดชีวิต อาทิ การพัฒนาเครดิตการฝึกอบรมสำหรับคนทุกกลุ่ม การจัดสรรสิทธิ พิเศษในการเข้ารับบริการฝึกอบรม การเข้าชมแหล่งเรียนรู้ต่าง ๆ ส่งเสริมให้เอกชนที่ผลิต นวัตกรรมทาง การศึกษา จัดทำกิจกรรมความรับผิดชอบต่อสังคมขององค์กร โดยกำหนดเงื่อนไขการใช้ ผลลัพธ์โดยไม่มี ค่าใช้จ่าย

กลยุทธ์ย่อยที่ ๓.๒ พัฒนาทางเลือกในการเข้าถึงการเรียนรู้สำหรับผู้ที่ไม่สามารถเรียนในระบบ การศึกษา ปกติโดยจัดทำข้อมูลและส่งเสริมการจัดทำแผนการเรียนรู้ที่มีความยืดหยุ่นและหลากหลายของกลุ่มเป้าหมาย เป็นรายบุคคลหรือรายกลุ่ม เพื่อให้ผู้เรียนสามารถวางแผนการเรียนรู้ที่ตอบสนองต่อ จุดมุ่งหมายในอนาคต ของตนเอง และสามารถเทียบโอนประสบการณ์ได้ทั้งนี้ ให้มีการพัฒนาบุคลากรที่เกี่ยวข้องในทุกระดับให้มีความ เข้าใจและมีสมรรถนะในการพัฒนาผู้เรียนกลุ่มเป้าหมายพิเศษที่มีความต้องการที่ซับซ้อน



## หมวดหมู่ที่ ๑๓ ไทยมีภาครัฐที่ทันสมัย มีประสิทธิภาพ และตอบโจทย์ประชาชน

### ๑. สถานการณ์การพัฒนาที่ผ่านมา

ภาครัฐเป็นกลไกหลักกลไกหนึ่งในการดูแลประชาชนให้กินดีอยู่ดี สามารถประกอบอาชีพได้และขับเคลื่อนการพัฒนาประเทศ โดยมีหน้าที่และบทบาทสำคัญในการให้บริการประชาชนและการนำนโยบายสาธารณะ แผนการพัฒนาประเทศ และกฎหมาย สู่การปฏิบัติให้เกิดผลเป็นรูปธรรม โดยปัจจัยสำคัญของความสำเร็จของภาครัฐในการดำเนินการดังกล่าวจำเป็นต้องอาศัยภาครัฐที่มีประสิทธิภาพ ซึ่งจำเป็นอย่างยิ่งที่จะต้องปรับตัวให้ทันกับความเปลี่ยนแปลงที่รวดเร็ว สถานการณ์ความไม่แน่นอนและมีความซับซ้อนเพิ่มมากขึ้น

ภาครัฐไทยยังมีข้อจำกัดในหลายประเด็นที่เป็นอุปสรรคต่อการตอบโจทย์ประชาชนได้อย่างเต็มศักยภาพ โดยเฉพาะการที่โครงสร้างภาครัฐยังมีขนาดใหญ่มีส่วนราชการและหน่วยงานของรัฐจำนวนมากที่มีการทำงานซ้ำซ้อนกัน ขาดการบูรณาการการทำงานร่วมกันในขณะที่การมีส่วนร่วมของภาคีพัฒนาอื่นๆในการบริการภาครัฐยังมีข้อจำกัด ส่งผลให้การทำงานและการให้บริการของภาครัฐมักเกิดปัญหาความล่าช้าไม่ตอบโจทย์ ความต้องการของประชาชน การให้บริการไม่ครอบคลุมพื้นที่อย่างทั่วถึง ซึ่งสะท้อนจากมิติด้านความมีประสิทธิภาพของดัชนีชี้วัดธรรมาภิบาลโลก พบว่า ปี ๒๕๖๒ ค่าดัชนีของไทยมีค่าที่ ๖๕.๘๗ คะแนน ลดลงจาก ๖๖.๘๓ คะแนน ในปี ๒๕๖๑ และน้อยกว่าประเทศสิงคโปร์ บรูไน และมาเลเซีย รวมถึงการที่ภาครัฐยังขาดการมุ่งเน้น ให้มีการประสานการดำเนินงานกับทุกภาคส่วนเพื่อให้บรรลุเป้าหมายร่วมกัน สะท้อนจากสถานการณ์การบรรลุเป้าหมายแผนแม่บทภายใต้ยุทธศาสตร์ชาติที่ยังมีสัดส่วนของเป้าหมายแผนแม่บทย่อยภายใต้ยุทธศาสตร์ชาติ ที่ยังอยู่ในสถานการณ์บรรลุเป้าหมายต่ำกว่าค่าเป้าหมาย ณ ปี ๒๕๖๓ เป็นสัดส่วนมากถึงร้อยละ ๘๐.๗๑ นอกจากนี้ สัดส่วนการลงทุนของภาคเอกชนต่อการลงทุนรวมในการจัดบริการสาธารณะในปี ๒๕๖๓ อยู่ที่เพียงร้อยละ ๑๐.๗ เท่านั้น ต่ำกว่าค่าเป้าหมายของแผนแม่บทภายใต้ยุทธศาสตร์ชาติที่ร้อยละ ๒๐ ในปี ๒๕๖๕ ซึ่งรวมถึงการเข้ามามีมีส่วนร่วมของภาคส่วนต่างๆในการติดตามตรวจสอบการดำเนินงานภาครัฐอาจยังมีข้อจำกัดและไม่สามารถดำเนินการได้อย่างมีประสิทธิภาพ

ข้อจำกัดที่สำคัญอีกประการ คือ การที่โครงสร้างพื้นฐานและกระบวนการทำงานของหน่วยงานของรัฐยังไม่สนับสนุนการทำงานรัฐบาลดิจิทัลแบบครบวงจร โดยหน่วยงานของรัฐขาดการจัดเก็บและการเชื่อมโยง ข้อมูลในรูปแบบดิจิทัลที่เป็นระบบและบูรณาการ ส่งผลให้การจัดเก็บข้อมูลมีความซ้ำซ้อน กระจัดกระจาย ไม่มีการจัดกลุ่ม จัดหมวดหมู่ ข้อมูลไม่มีคุณภาพ ไม่มีมาตรฐาน ไม่ถูกต้องครบถ้วน ไม่เป็นปัจจุบัน และไม่อยู่ในรูปแบบที่พร้อมต่อการใช้งานโดยเฉพาะกระบวนการขอใช้ข้อมูลซับซ้อนและใช้เวลานาน รวมถึงข้อมูลทรัพยากรต่างๆของภาครัฐเพื่อการพัฒนาประเทศยังขาดการบูรณาการและการบริหารอย่างเป็นระบบ ขาดการนำมาวิเคราะห์และใช้งานในการตัดสินใจ ซึ่งสามารถสะท้อนได้จากผลการสำรวจรัฐบาลอิเล็กทรอนิกส์ ปี ๒๕๖๓ ซึ่งประกอบด้วยดัชนีรัฐบาลอิเล็กทรอนิกส์ที่ประเทศไทยอยู่ในอันดับที่ ๕๗ และมีค่าคะแนน ๐.๗๕๖๕ เทียบกับประเทศสิงคโปร์ที่ได้รับการจัดอันดับที่ ๑๑ และมีค่าคะแนน ๐.๙๑๕๐ ดัชนีการมีส่วนร่วม ทางอิเล็กทรอนิกส์ มีค่าคะแนน ๐.๗๗๓๘ ดัชนีทุนมนุษย์ มีค่าคะแนน ๐.๗๗๕๑ และดัชนีการให้บริการภาครัฐออนไลน์ มีค่าคะแนน ๐.๗๙๔๑

ในขณะที่เดียวกันบุคลากรภาครัฐยังคุ้นชินกับวิธีการทำงานในรูปแบบเดิมขาดทักษะด้านดิจิทัล และการคิดสร้างสรรค์ ขาดการสร้างแรงจูงใจเพื่อกระตุ้นให้บุคลากรภาครัฐพัฒนาตนเองให้ทันต่อบริบทปัจจุบัน บุคลากรไม่สามารถปรับตัวให้เข้ากับเทคโนโลยีดิจิทัล ขาดวัฒนธรรมของภาครัฐ และบางกรณีเป็นเหตุผลสำคัญในการขัดขวางการนำเทคโนโลยีดิจิทัลมาประยุกต์ใช้ในการบริหารจัดการภาครัฐ ซึ่งปัจจัยสำคัญประการหนึ่ง คือ การที่ระบบการจ้างงานภาครัฐไม่ดึงดูดคนรุ่นใหม่ที่มีศักยภาพ ทั้งในมิติระบบการสรรหา ค่าตอบแทน การบริหารผลการทำงาน ความก้าวหน้าในอาชีพ หรือการประเมินศักยภาพ รวมทั้งวัฒนธรรมองค์กรที่ไม่ทันสมัยและไม่เป็นมืออาชีพ ทำให้ไม่ส่งเสริมให้บุคลากรภาครัฐพัฒนาตนเองและเกิดความผูกพันต่อองค์กร ไม่เอื้อให้เกิดกรอบความคิดที่ต้องการจะพัฒนาตนเองและความผูกพันต่อองค์กร ส่งผลให้ส่วนราชการไม่สามารถใช้ประโยชน์จากกำลังคนได้เต็มศักยภาพ

นอกจากนั้น กฎหมายไทยจำนวนมากมีความล้าสมัย ไม่เอื้อต่อการทำงานและการปรับตัวของภาครัฐ ให้สอดคล้องกับสถานการณ์ รวมถึงการอำนวยความสะดวกแก่ประชาชนและภาคเอกชน กระบวนการแก้ไขกฎหมายมีระยะเวลาานานทำให้ไม่สามารถปรับปรุงกฎหมายให้รองรับการเปลี่ยนแปลงและขาดการนำเครื่องมือและเทคโนโลยีสมัยใหม่เข้ามาช่วยในการแก้ไขปรับปรุงพัฒนากฎหมายหรือยกเลิกกฎหมาย ขาดฐานข้อมูล ด้านกฎหมายของประเทศ เพื่อรองรับการเข้าถึงกระบวนการของกฎหมาย ให้ทุกภาคส่วนมีส่วนร่วมในการกำหนดกฎหมายขาดความตระหนักถึงการปฏิบัติตามกฎหมายและผลที่จะได้รับอย่างเคร่งครัด ส่งผลให้เกิดความไม่เท่าเทียมกันของการบังคับใช้กฎหมาย โดยสะท้อนได้จากประสิทธิภาพในการบังคับใช้กฎหมายของประเทศไทย เทียบเคียงจากมิติด้านการบังคับใช้กฎหมายของดัชนีนิติธรรม พบว่า ในปี ๒๕๖๓ ประเทศไทย มีคะแนน ๐.๔๗ คะแนน จัดอยู่ลำดับที่ ๘๓ จาก ๑๒๘ ประเทศทั่วโลก ทั้งนี้ คะแนนในการบังคับใช้กฎหมายของประเทศไทยมีแนวโน้มลดลงอย่างต่อเนื่อง จาก ๐.๕๐ คะแนนในปี ๒๕๖๑ เป็น ๐.๔๘ คะแนนในปี ๒๕๖๒ และ ๐.๔๗ คะแนน ในปี ๒๕๖๓

## ๒. เป้าหมายการพัฒนา

### ๒.๑ ความเชื่อมโยงของหมุดหมายกับเป้าหมายหลักของแผนพัฒนาฯ ฉบับที่ ๑๓ และยุทธศาสตร์ชาติ

ภาครัฐจำเป็นต้องเร่งพัฒนาและปรับตัวเพื่อลดช่องว่างของการปฏิบัติงานให้มีศักยภาพที่เหมาะสมในฐานะที่เป็นกลไกหลักในการขับเคลื่อนการพัฒนาประเทศบนหลักการบริหารงานภาครัฐแนวใหม่ คือ การปรับเปลี่ยนการบริหารจัดการภาครัฐ โดยนำหลักการเพิ่มประสิทธิภาพของระบบราชการและการแสวงหา ประสิทธิภาพในการปฏิบัติราชการที่มุ่งการบรรลุเป้าหมายการพัฒนาประเทศ โดยมีประเด็นที่ต้องดำเนินการ เพื่อรับมือกับแนวโน้มการเปลี่ยนแปลงและเสริมสร้างความสามารถของภาครัฐ ประกอบด้วย ๑) พัฒนาการให้บริการภาครัฐที่ตอบโจทย์ สะดวก ประหยัด แก่ประชาชนและผู้ประกอบการ โดยพัฒนาคุณภาพการให้บริการ และเปิดโอกาสให้ภาคส่วนอื่นเข้ามามีส่วนร่วม ๒) ปรับเปลี่ยนการบริหารจัดการและโครงสร้างของภาครัฐให้ยืดหยุ่น เชื่อมโยง เปิดกว้าง และมีประสิทธิภาพเพื่อรองรับการเปลี่ยนแปลงที่เอื้อต่อการพัฒนาประเทศ ๓) ปรับเปลี่ยนภาครัฐเป็นรัฐบาลดิจิทัลที่ใช้ข้อมูลในการบริหารจัดการเพื่อการพัฒนาประเทศและสร้างระบบบริหารจัดการ และ ๔) การสร้างระบบบริหารภาครัฐที่ส่งเสริมการปรับเปลี่ยนและพัฒนาบุคลากรให้มี ทักษะที่จำเป็นในการให้บริการ

ภาครัฐดิจิทัลและปรับปรุงกฎหมาย ระเบียบ มาตรการภาครัฐให้เอื้อต่อการพัฒนาประเทศ ซึ่งตอบสนองต่อเป้าหมายหลักของแผนพัฒนาฯ ฉบับที่ ๑๓ จำนวน ๒ เป้าหมาย ได้แก่ เป้าหมายที่ ๓) การมุ่งสู่สังคมแห่งโอกาสและความเป็นธรรม โดยมีบริการสาธารณะทั่วถึง เท่าเทียม และ เป้าหมายที่ ๕) การเสริมสร้างความสามารถของประเทศในการรับมือกับความเสี่ยงและการเปลี่ยนแปลงภายใต้บริบทโลกใหม่

การพัฒนาตามหมวดหมายฯ จะสามารถส่งผลต่อการบรรลุเป้าหมายตามยุทธศาสตร์ชาติใน ๔ ด้าน ได้แก่ ๑) ยุทธศาสตร์ชาติด้านความมั่นคง ในประเด็นเป้าหมาย ประชาชนอยู่ดี กินดี และมีความสุข ๒) ยุทธศาสตร์ชาติ ด้านการสร้างความสามารถในการแข่งขัน ใน ๒ ประเด็นเป้าหมาย คือ ประเทศไทยเป็นประเทศที่พัฒนาแล้ว เศรษฐกิจเติบโตอย่างมีเสถียรภาพและยั่งยืน และประเทศไทยมีขีดความสามารถในการแข่งขันสูงขึ้น ๓) ยุทธศาสตร์ชาติด้านการสร้างโอกาสและความเสมอภาคทางสังคมใน ๒ ประเด็นเป้าหมาย คือ สร้างความเป็นธรรม และลดความเหลื่อมล้ำในทุกมิติ และเพิ่มขีดความสามารถของชุมชนท้องถิ่นในการพัฒนาการพึ่งตนเอง และการจัดการตนเองเพื่อสร้างสังคมคุณภาพ ๔) ยุทธศาสตร์ชาติด้านการปรับสมดุลและพัฒนาระบบการบริหารจัดการภาครัฐ ๒ ประเด็นเป้าหมาย คือ ภาครัฐมีวัฒนธรรมการทำงานที่มุ่งผลสัมฤทธิ์และผลประโยชน์ส่วนรวม ตอบสนองความต้องการของประชาชนได้อย่างสะดวก รวดเร็ว โปร่งใส และภาครัฐมีขนาดที่เล็กลง พร้อมปรับตัวให้ทันต่อการเปลี่ยนแปลง นอกจากนี้ หมวดหมายที่ ๑๓ ยังมีความเชื่อมโยงกับเป้าหมายแผนแม่บทภายใต้ยุทธศาสตร์ชาติใน ๔ ประเด็น ได้แก่ ประเด็นที่ ๑๗ ความเสมอภาคและหลักประกันทางสังคม ประเด็นที่ ๒๐ การบริการประชาชนและประสิทธิภาพภาครัฐ ประเด็นที่ ๒๑ การต่อต้านการทุจริตและประพฤติมิชอบ ประเด็นที่ ๒๒ กฎหมายและกระบวนการยุติธรรม

## ๒.๒ เป้าหมาย ตัวชี้วัด และค่าเป้าหมายของการพัฒนาระดับหมวดหมาย

**เป้าหมายที่ ๑** การบริการภาครัฐ มีคุณภาพ เข้าถึงได้

**ตัวชี้วัดที่ ๑.๑** ความพึงพอใจในคุณภาพการให้บริการของภาครัฐ ไม่น้อยกว่าร้อยละ ๙๐ เป้าหมายที่ ๒ ภาครัฐที่มีขีดสมรรถนะสูงคล่องตัว

**ตัวชี้วัดที่ ๒.๑** ผลการสำรวจรัฐบาลอิเล็กทรอนิกส์ ในองค์ประกอบ ดัชนีรัฐบาลอิเล็กทรอนิกส์ ดัชนีการมีส่วนร่วมทางอิเล็กทรอนิกส์ ดัชนีทุนมนุษย์ และดัชนีการให้บริการภาครัฐออนไลน์ ไม่เกินอันดับที่ ๔๐ ของโลก และมีคะแนนไม่ต่ำกว่า ๐.๘๒

๓. แผนที่กลยุทธ์

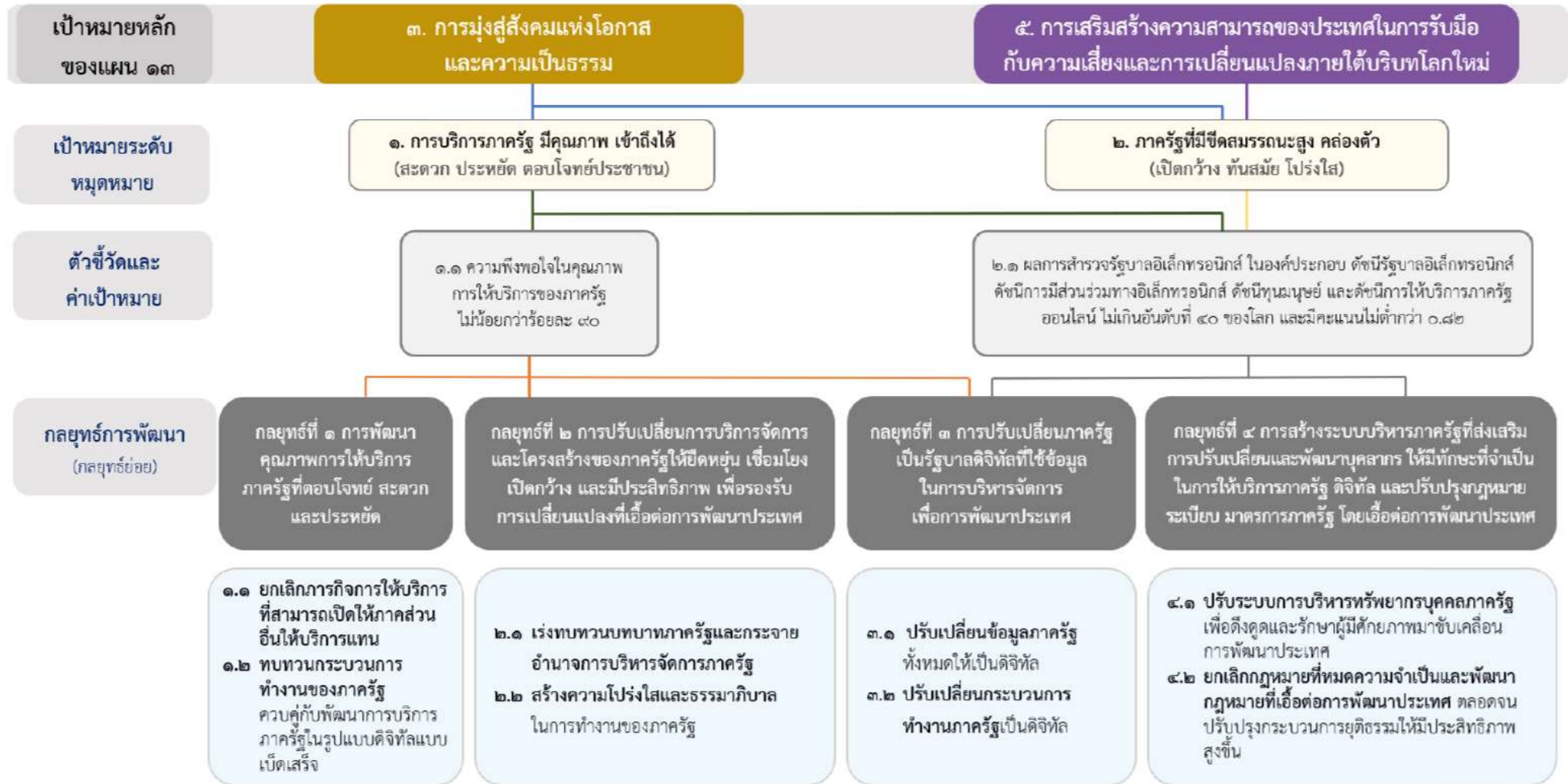

#### ๔. กลยุทธ์การพัฒนา

##### กลยุทธ์ที่ ๑ การพัฒนาคุณภาพการให้บริการภาครัฐที่ตอบโจทย์ สะดวก และประหยัด

กลยุทธ์ย่อยที่ ๑.๑ ยกเลิกภารกิจการให้บริการที่สามารถเปิดให้ภาคส่วนอื่นให้บริการแทน โดยยกเลิกภารกิจการให้บริการของภาครัฐที่มีต้นทุนสูง เมื่อเทียบกับเอกชน หรือไม่มีความจำเป็นที่ภาครัฐต้องดำเนินการ โดยพัฒนากลไกและสร้างแรงจูงใจให้องค์กรปกครองส่วนท้องถิ่น ภาคเอกชน วิชาชีพเพื่อสังคม องค์กรนอกภาครัฐ และภาคีการพัฒนาอื่นๆ เข้ามาดำเนินการหรือร่วมดำเนินการในลักษณะนวัตกรรมการให้บริการในการตอบสนองความต้องการของประชาชนและการพัฒนาประเทศ ที่มีการร่วมรับผลประโยชน์และความเสี่ยงในการดำเนินการ

กลยุทธ์ย่อยที่ ๑.๒ ทบทวนกระบวนการทำงานของภาครัฐควบคู่กับพัฒนาการบริการภาครัฐในรูปแบบดิจิทัลแบบเบ็ดเสร็จ โดยปรับเปลี่ยนกระบวนการทำงานของภาครัฐจากการควบคุมมาเป็นการกำกับ ดูแลหรือเพิ่มความสะดวกรวดเร็ว โดยเฉพาะขั้นตอนการอนุมัติ อนุญาตต่างๆ พร้อมทั้งปรับกระบวนการทำงานภาครัฐโดยลดขั้นตอนที่ไม่จำเป็นและให้มีการเชื่อมโยงการให้บริการระหว่างหน่วยงานให้เกิดการทำงานแบบบูรณาการ โดยกำหนดเป้าหมายการบริการภาครัฐแบบเบ็ดเสร็จในทุกบริการที่ภาครัฐยังต้องดำเนินการ ให้เกิดการบูรณาการระหว่างหน่วยงานอย่างเป็นรูปธรรมตั้งแต่ระดับนโยบาย แผนงบประมาณ กำลังคน และการติดตามประเมินผลให้เป็นเอกภาพและมุ่งสู่เป้าหมายร่วมกัน

##### กลยุทธ์ที่ ๒ การปรับเปลี่ยนการบริหารจัดการและโครงสร้างของภาครัฐให้ยืดหยุ่น เชื่อมโยง เปิดกว้าง และมีประสิทธิภาพเพื่อรองรับการเปลี่ยนแปลงที่เอื้อต่อการพัฒนาประเทศ

กลยุทธ์ย่อยที่ ๒.๑ เร่งทบทวนบทบาทภาครัฐและกระจายอำนาจการบริหารจัดการภาครัฐ โดยปรับบทบาทและภารกิจใหม่ให้รองรับแนวทางการพัฒนาประเทศและสถานการณ์ในอนาคต ส่งเสริมการกระจายอำนาจการบริหารจัดการภาครัฐ โดยเฉพาะในเรื่องโครงสร้างภาครัฐ อัตรากำลัง งบประมาณ การจัดซื้อจัดจ้างให้เกิดความยืดหยุ่น คล่องตัว มีประสิทธิภาพในการบริหารของส่วนราชการและจังหวัด และแก้ไขปรับปรุง พัฒนากฎหมาย กฎระเบียบ ให้เอื้อต่อการกระจายอำนาจของส่วนราชการและการบูรณาการ การทำงานร่วมกันของหน่วยงานของรัฐ รวมทั้งส่งเสริมให้องค์กรปกครองส่วนท้องถิ่นมีศักยภาพพร้อมรับภารกิจจากส่วนกลางไปดำเนินการได้ ทั้งนี้ ควรมีการกำหนดกลไกที่สามารถให้หน่วยงานของรัฐสามารถปรับเปลี่ยนการทำงานหรือสร้างนวัตกรรมโดยไม่ติดอยู่ภายใต้กรอบเงื่อนไขของกฎระเบียบเดิมโดยเร็วเป็นอันดับแรก

กลยุทธ์ย่อยที่ ๒.๒ สร้างความโปร่งใสและธรรมาภิบาลภาครัฐ โดยเปิดเผยข้อมูลผ่านเทคโนโลยีต่างๆ ให้ประชาชน องค์กร เครือข่าย และภาคีการพัฒนาต่างๆ สามารถเข้าถึงข้อมูลและมีส่วนร่วมในการให้ข้อมูล ข้อเท็จจริง ความคิดเห็น และตรวจสอบการดำเนินงานของหน่วยงานรัฐผ่านช่องทางการติดต่อสื่อสารระหว่างกันที่หลากหลาย มีการบูรณาการการบริหารจัดการและนำไปประกอบการตัดสินใจของหน่วยงานของรัฐในการแก้ปัญหาและการพัฒนาร่วมกันเพื่อลดการทุจริตคอร์รัปชัน

### กลยุทธ์ที่ ๓ การปรับเปลี่ยนภาครัฐเป็นรัฐบาลดิจิทัลที่ใช้ข้อมูลในการบริหารจัดการเพื่อการพัฒนาประเทศ

กลยุทธ์ย่อยที่ ๓.๑ ปรับเปลี่ยนข้อมูลภาครัฐทั้งหมดให้เป็นดิจิทัล โดยจัดทำข้อมูลสำหรับการบริหาร จัดการ ทรัพยากรของประเทศทั้งในด้านงบประมาณ ทรัพยากรบุคคล และข้อมูลอื่นของหน่วยงานของรัฐทั้งหมดอย่าง บูรณาการให้เป็นดิจิทัลที่มีมาตรฐาน ถูกต้อง ปลอดภัย พร้อมใช้งาน มีการจัดเก็บที่ไม่ซ้ำซ้อน ไม่เป็นภาระกับ ผู้ให้ข้อมูล มีการเชื่อมโยงข้อมูลระหว่างหน่วยงานของรัฐกับภาคเอกชน เพื่อให้เกิดการวิเคราะห์ และประมวลผล ข้อมูลประกอบการตัดสินใจเชิงนโยบายและการบริการภาครัฐให้สอดคล้องกับบริบท การพัฒนาได้อย่างเป็น ปัจจุบัน พร้อมทั้งเปิดเผยข้อมูลที่เป็นต่อสาธารณะในการใช้ประโยชน์ร่วมกันในการพัฒนาประเทศ ทั้งนี้ เร่ง พัฒนาระบบที่บูรณาการข้อมูลสำหรับการบริหารจัดการทรัพยากรภาครัฐในภาพรวมที่สำคัญต่อการตัดสินใจใน เชิงนโยบายให้แล้วเสร็จเป็นลำดับแรก

กลยุทธ์ย่อยที่ ๓.๒ ปรับเปลี่ยนกระบวนการทำงานภาครัฐเป็นดิจิทัล โดยออกแบบกระบวนการ ทำงานใหม่ ยกเลิกการใช้เอกสารและขั้นตอนการทำงานที่หมดความจำเป็นหรือมีความจำเป็นน้อย นำเทคโนโลยีดิจิทัลมา ประยุกต์ใช้ตลอดกระบวนการทำงาน ตั้งแต่การวางแผน การปฏิบัติงาน และการติดตาม ประเมินผล โดยเฉพาะ การให้บริการประชาชนและผู้ประกอบการให้มีความคล่องตัว สะดวก รวดเร็ว มีช่องทางและรูปแบบการ ให้บริการที่หลากหลายที่สอดคล้องกับการทำงานแบบดิจิทัล

### กลยุทธ์ที่ ๔ การสร้างระบบบริหารภาครัฐที่ส่งเสริมการปรับเปลี่ยนและพัฒนาบุคลากร ให้มีทักษะที่จำเป็น ในการให้บริการภาครัฐดิจิทัล และปรับปรุงกฎหมาย ระเบียบ มาตรการภาครัฐให้เอื้อต่อการพัฒนา ประเทศ

กลยุทธ์ย่อยที่ ๔.๑ ปรับระบบการบริหารทรัพยากรบุคคลภาครัฐเพื่อดึงดูดและรักษา ผู้มีศักยภาพมา ขับเคลื่อนการพัฒนาประเทศ โดยให้ความสำคัญกับการเชื่อมโยงแผนกลยุทธ์องค์กร และกลยุทธ์การบริหาร ทรัพยากรบุคคลที่สามารถดำเนินการให้เกิดผลสัมฤทธิ์ในทางปฏิบัติได้อย่างแท้จริง โดยจะต้องทบทวนแนว ทิศทางขับเคลื่อนภารกิจเพื่อให้ภาครัฐมีขนาดและต้นทุนที่เหมาะสม ตลอดจนปรับเปลี่ยนตำแหน่งงานที่ สามารถถ่ายโอนภารกิจมาเป็นตำแหน่งงานหลักที่มีความจำเป็นต่อการพัฒนาประเทศ อีกทั้งปรับปรุงรูปแบบ การจ้างงานภาครัฐให้หลากหลาย ยืดหยุ่น ครอบคลุม การจ้างงานในรูปแบบสัญญา หรือรูปแบบการทำงานไม่ ตลอดชีพมากขึ้น และลดการจ้างงานแบบตลอดชีพเพื่อให้สามารถตอบสนองต่อบริบทและเงื่อนไขการจ้างงานใน ปัจจุบันและดึงดูดผู้มีความรู้ความสามารถเข้ามาปฏิบัติงานในภาครัฐเพื่อผลักดันภารกิจได้อย่างทันการณ์และมี ประสิทธิภาพ พร้อมทั้งให้ความสำคัญกับการสร้างพื้นที่นวัตกรรม รูปแบบการจ้างงานเพื่อให้การขับเคลื่อนการ เปลี่ยนแปลงเป็นไปอย่างรวดเร็ว เป็นรูปธรรม และเหมาะสม รวมทั้งส่งเสริมการพัฒนาสมรรถนะบุคลากร ภาครัฐด้านดิจิทัลแบบองค์รวม ตลอดจนพัฒนาทัศนคติ จริยธรรม องค์กรความรู้ และทักษะ พร้อมทั้งพัฒนาระบบ การประเมินผลบุคลากร ภาครัฐที่สามารถส่งเสริมและสะท้อนศักยภาพในการร่วมขับเคลื่อนเป้าหมายของ ประเทศอย่างเป็นระบบ ทั้งในระดับองค์กร ระดับทีม และระดับบุคคล ตลอดจนระบบการบริหารจัดการ ทรัพยากรบุคคลที่สามารถยกระดับการใช้ทรัพยากรบุคคลทุกคนให้เกิดความคุ้มค่าและประโยชน์ต่อการพัฒนา ประเทศ

กลยุทธ์ย่อยที่ ๔.๒ ยกเลิกกฎหมายที่หมดความจำเป็นและพัฒนากฎหมายที่เอื้อต่อการพัฒนา ประเทศ ตลอดจนปรับปรุงกระบวนการยุติธรรมให้มีประสิทธิภาพสูงขึ้น โดยภาครัฐต้องให้ความสำคัญกับการบังคับใช้กฎหมายที่จริงจัง การปรับเปลี่ยนบทบาทมาเป็นผู้อำนวยการความสะดวกแก่ภาคเอกชน และประชาชนในการพัฒนาและปฏิรูปกฎหมายให้มีเป้าหมายที่วัดได้ในการสร้างความอยู่ดีมีสุขของคนไทย และการเพิ่มขีดความสามารถในการแข่งขันของประเทศ รวมทั้งปรับปรุงกระบวนการยุติธรรมให้มีประสิทธิภาพสูงขึ้นและมีการทำงานระหว่างหน่วยงานที่เกี่ยวข้องอย่างบูรณาการ เพื่อให้เกิดกระบวนการทำงานที่รวดเร็ว เป็นธรรมต่อผู้มีส่วนได้ส่วนเสีย และอำนวยความสะดวกแก่ประชาชนได้อย่างทั่วถึง รวมทั้งกำหนดให้มีหน่วยงานกลางดำเนินการเร่งรัดการปรับปรุงแก้ไขกฎหมายที่ล้าสมัย ยกเลิกกฎหมาย ที่หมดความจำเป็น ช้ำซ้อน หรือเป็นอุปสรรคต่อการดำเนินงานและการปรับตัวให้ทันการณ์ของภาครัฐ โดยเฉพาะกฎหมายที่ขัดกับการพัฒนาชาติ ดิจิทัลในทุกระดับและกฎหมายที่เกี่ยวกับการตรวจสอบการดำเนินการของภาครัฐที่ต้องมุ่งเป้าร่วมกันในการพัฒนาประเทศ พร้อมทั้งจัดให้มีการพัฒนาและบูรณาการฐานข้อมูลกลางด้านกฎหมายของประเทศที่มีความปลอดภัยสูง สะดวก เข้าถึงได้ง่าย จำแนกประเภท ตามการใช้งานของผู้ใช้บริการ

การบรรลุเป้าหมายของแผนพัฒนาฯ ฉบับที่ ๑๓ ต้องอาศัยการดำเนินงานจากทุกภาคส่วน ที่เชื่อมประสานกันอย่างเป็นระบบ ครอบคลุมตั้งแต่กระบวนการขับเคลื่อนที่สามารถถ่ายทอดเป้าหมาย และกลยุทธ์ของแผนไปสู่การดำเนินงานในระดับมาตรการ แผนงาน และโครงการ ได้อย่างสอดคล้องเชื่อมโยง และสามารถสะท้อนถึงเป้าหมายการพัฒนาได้อย่างแท้จริง รวมถึงการผลักดันให้เกิดการทำงาน อย่างบูรณาการในประเด็นการพัฒนาที่ครอบคลุมภารกิจของหลายหน่วยงาน และการประสานความร่วมมือกับภาคส่วนอื่นๆที่เป็นภาคีการพัฒนาเพื่อผนึกกำลังในการที่จะขับเคลื่อนการพัฒนาให้สัมฤทธิ์ผล ในขณะเดียวกัน การขับเคลื่อนแผนพัฒนาฯ ฉบับที่ ๑๓ ให้ประสบผลสำเร็จยังต้องอาศัยกลไกการจัดสรรงบประมาณที่เป็นไปในทิศทางเดียวกัน ตลอดจนกระบวนการติดตามประเมินผลที่มีประสิทธิภาพและอยู่บนพื้นฐานของการมีส่วนร่วมเพื่อสนับสนุนให้หน่วยงานที่เกี่ยวข้องมีข้อมูลที่เป็นประโยชน์ต่อการปรับปรุง แผนงานและวิธีการดำเนินงานให้สามารถตอบสนองต่อเป้าหมายได้มากยิ่งขึ้น ซึ่งจะช่วยให้การขับเคลื่อนแผนสู่การปฏิบัติบรรลุผลสำเร็จและสนับสนุนการพัฒนาให้บรรลุตามวิสัยทัศน์ “ประเทศไทยมีความมั่นคง มั่งคั่ง ยั่งยืน เป็นประเทศพัฒนาแล้ว ด้วยการพัฒนาตามหลักปรัชญาของเศรษฐกิจพอเพียง” ต่อไป

## ๕.๑ หลักการขับเคลื่อนแผนสู่การปฏิบัติ

๕.๑.๑ การใช้วงจรการบริหารงานคุณภาพเป็นกรอบแนวทาง เพื่อให้เกิดกระบวนการทำงานที่เป็นระบบ และมีการพัฒนาปรับปรุงอย่างต่อเนื่อง โดยครอบคลุมการดำเนินงาน ๔ ขั้นตอนที่มีความเชื่อมโยงกัน ได้แก่ การวางแผน การปฏิบัติตามแผน การติดตาม ตรวจสอบ ประเมินผลการดำเนินงาน และการปรับปรุง แก้ไขการดำเนินงานตามผลการตรวจสอบ

๕.๑.๒ การมุ่งเน้นผลสัมฤทธิ์ โดยให้ความสำคัญกับการวัดผลสำเร็จของการดำเนินงานด้วยเป้าหมายตัวชี้วัด และค่าเป้าหมายที่เป็นรูปธรรม ทั้งในเชิงประสิทธิภาพและประสิทธิผลในทุกกระบวนการของวงจรการบริหารงานคุณภาพ

๕.๑.๓ การผสมผสานกลไกในหลากหลายมิติทั้งกลไกในเชิงยุทธศาสตร์ซึ่งมุ่งเน้นการสร้างปัจจัยที่จะเป็นกุญแจสำคัญที่นำไปสู่เป้าหมาย พร้อมทั้งมีการจัดลำดับการดำเนินงานตามความสำคัญและความเร่งด่วน กลไกตามภารกิจที่เป็นการดำเนินงานตามหน้าที่ความรับผิดชอบตามกฎหมาย และความเชี่ยวชาญของหน่วยงาน และกลไกในเชิงพื้นที่ที่เป็นการแปลงแผนพัฒนาฯ ไปสู่การปฏิบัติผ่านการมองภาพเชิงองค์รวมในระดับภาคและจังหวัด โดยคำนึงถึงความสอดคล้องกับสภาพภูมิสังคมของพื้นที่

๕.๑.๔ การดำเนินงานโดยอาศัยความร่วมมือจากทุกภาคส่วน เพื่อสร้างการยอมรับและลดข้อจำกัดที่เกิดจากการดำเนินงานโดยหน่วยงานใดหน่วยงานหนึ่ง หรือการดำเนินงานโดยภาครัฐแต่เพียงฝ่ายเดียว โดยให้ความสำคัญกับการดำเนินงานที่เชื่อมประสานกันและมีเป้าหมายร่วมกัน

**๕.๒ แนวทางการขับเคลื่อนแผนสู่การปฏิบัติ**

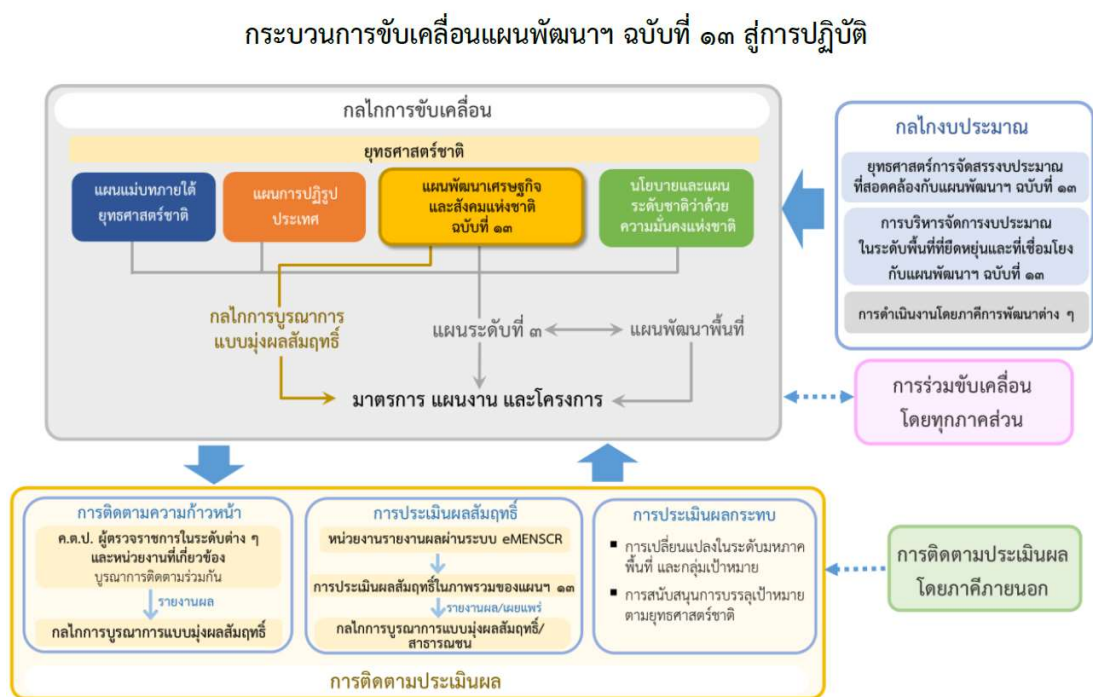

**๕.๒.๑ กลไกการขับเคลื่อน**

กลไกการขับเคลื่อนประกอบด้วยการทำงานผ่านกลไกสองส่วนที่คู่ขนานกัน ได้แก่ กลไกการบูรณาการแบบมุ่งผลสัมฤทธิ์ซึ่งเป็นกลไกที่มีจุดมุ่งหมายในการขับเคลื่อนแผนพัฒนาฯ ฉบับที่ ๑๓ ให้บรรลุผลสัมฤทธิ์ตามเป้าหมาย ผ่านการบูรณาการดำเนินงานของหน่วยงานภาครัฐที่เกี่ยวข้องและการสร้างความร่วมมือกับภาคส่วนอื่นๆ และกลไกตามภารกิจ รวมถึงกลไกในระดับพื้นที่ซึ่งเป็นการขับเคลื่อนผ่านการดำเนินงานตามภารกิจประจำของหน่วยงานและการดำเนินงานในระดับพื้นที่ โดยสาระสำคัญของการขับเคลื่อนแผนพัฒนาฯ ฉบับที่ ๑๓ ผ่านกลไกทั้งสองส่วน มีดังนี้

๑) กลไกการบูรณาการแบบมุ่งผลสัมฤทธิ์ เป็นกลไกการดำเนินงานในเชิงยุทธศาสตร์ ที่มุ่งเน้นให้เกิดการบูรณาการการดำเนินงานของหน่วยงานภาครัฐต่างๆ ที่เกี่ยวข้องและเชื่อมโยงการทำงานกับคณะกรรมการ



ระดับชาติที่มีอยู่รวมถึงสร้างความร่วมมือในการขับเคลื่อนระหว่างภาครัฐกับภาคส่วนอื่นๆทั้งภาคเอกชน ภาคประชาสังคม ภาควิชาการ ประชาชน และภาคีการพัฒนาต่างๆ เพื่อผลักดันให้การขับเคลื่อนหมวดหมายต่างๆ บรรลุเป้าหมายได้ตามที่กำหนดอย่างเป็นรูปธรรม โดยจะให้ความสำคัญกับการจัดทำหรือขับเคลื่อนมาตรการ แผนงาน และโครงการ ที่มีความสำคัญในระดับสูงต่อการบรรลุเป้าหมายของแต่ละหมวดหมาย โดยเฉพาะการดำเนินงานที่มีความเกี่ยวข้องกับหลายหน่วยงาน การดำเนินงานที่เป็นการริเริ่มขึ้นใหม่ หรืออยู่นอกเหนือจากภารกิจปกติของหน่วยงานที่เกี่ยวข้อง นอกจากนี้ กลไกนี้จะมีบทบาทในการกำกับและติดตามความก้าวหน้าในการดำเนินงาน รวมถึงให้ข้อเสนอแนะ แก่หน่วยงานในระดับปฏิบัติ

๒) กลไกตามภารกิจ เป็นการเชื่อมโยงการดำเนินงานตามภารกิจของหน่วยงาน ให้สามารถสนับสนุนการบรรลุเป้าหมายของแผนพัฒนาฯ ฉบับที่ ๑๓ โดยหน่วยงานภาครัฐพิจารณา ดำเนินการจัดทำแผนระดับที่ ๓ มาตรการ แผนงาน และโครงการ ในการขับเคลื่อนแผนพัฒนาฯ ฉบับที่ ๑๓ สู่การปฏิบัติ ผ่านกลไกของหน่วยงานที่เป็นภาคีการพัฒนาต่าง ๆ

๓) กลไกในระดับพื้นที่ โดยจัดทำแผนพัฒนาภาค แผนพัฒนาจังหวัด และแผนระดับพื้นที่ต่างๆ ให้สนับสนุนการขับเคลื่อนแผนพัฒนาฯ ฉบับที่ ๑๓ ในการกำหนดแนวทางการพัฒนาและแผนงานโครงการที่ส่งผลต่อการบรรลุเป้าหมายของแผนพัฒนาฯ ฉบับที่ ๑๓ และแผนระดับที่ ๒ อื่นๆพร้อมกับการแก้ปัญหาของพื้นที่ และการพัฒนาพื้นที่โดยสอดคล้องกับศักยภาพ ตลอดจนสนับสนุนการบรรลุเป้าหมายของยุทธศาสตร์ชาติ

### ๕.๒.๒ กลไกงบประมาณ

กลไกงบประมาณเป็นเครื่องมือสำคัญในการขับเคลื่อนแผนพัฒนาฯ ฉบับที่ ๑๓ ให้สามารถ บรรลุผลสัมฤทธิ์ได้อย่างมีประสิทธิภาพ โดยประกอบด้วย

๑) การบูรณาการการขับเคลื่อนแผนพัฒนาฯ ฉบับที่ ๑๓ เข้ากับการจัดท่างบประมาณรายจ่ายประจำปี เพื่อให้ระบบงบประมาณสามารถสนับสนุนการบรรลุผลสัมฤทธิ์ตามเป้าหมายของแผนพัฒนาฯ ฉบับที่ ๑๓ โดยผนวกประเด็นการพัฒนาภายใต้แผนพัฒนาฯ ฉบับที่ ๑๓ ที่ต้องมุ่งเน้นในแต่ละปีเข้ากับยุทธศาสตร์การจัดสรรงบประมาณ

๒) การสนับสนุนให้หน่วยงานในระดับพื้นที่สามารถบริหารจัดการงบประมาณได้อย่างยืดหยุ่น และสอดคล้องเชื่อมโยงกับแผนพัฒนาฯ ฉบับที่ ๑๓ เพื่อขับเคลื่อนประเด็นการพัฒนาสำคัญที่เหมาะสมกับบริบทศักยภาพและความต้องการที่แตกต่างกันของแต่ละพื้นที่ได้อย่างแท้จริง

๓) การส่งเสริมการดำเนินงานของภาคีการพัฒนาต่าง ๆ โดยสนับสนุนให้ภาคเอกชน และภาคีการพัฒนาต่างๆ ที่มีศักยภาพเข้ามาลงทุนในภาคการผลิตและบริการเป้าหมายของแผนพัฒนาฯ ฉบับที่ ๑๓ รวมถึงดำเนินงานในกิจกรรมการพัฒนาที่เอกชนมีความเชี่ยวชาญภายใต้การกำหนดมาตรฐานและการกำกับดูแลที่โปร่งใสและสามารถสนับสนุนให้การลงทุนเกิดประสิทธิภาพและประสิทธิผลสูงสุด

### ๕.๒.๓ การเสริมสร้างบทบาทของทุกภาคส่วนในการร่วมขับเคลื่อนแผนพัฒนาฯ ฉบับที่ ๑๓

โดยสนับสนุนการประสานกำลังของ “บวร” (บ้าน วัด โรงเรียน) ซึ่งครอบคลุมถึงชุมชน องค์กรปกครองส่วนท้องถิ่น ศาสนสถาน สถาบันทางศาสนา บุคลากรและองค์กรทางการศึกษา อาสาสมัคร จิตอาสา และภาคีการ

พัฒนาต่างๆ เพื่อแปลงกลยุทธ์ในแผนพัฒนาฯ ฉบับที่ ๑๓ ไปสู่การร่วมแก้ไขปัญหา และการพัฒนาอย่างมีส่วนร่วมของชุมชนท้องถิ่น รวมทั้งสร้างแพลตฟอร์มหรือช่องทางให้ทุกภาคีมีโอกาส แสดงความคิดเห็น เข้าร่วมกิจกรรมการพัฒนาของชุมชน และร่วมกับองค์กรปกครองส่วนท้องถิ่น และหน่วยงานในระดับพื้นที่อื่นๆ ในการขับเคลื่อนแผนพัฒนาฯ ฉบับที่ ๑๓ ซึ่งจะช่วยให้พื้นที่ชุมชนเข้มแข็ง และสนับสนุนให้ชุมชนเป็นกำลังที่สำคัญในการพัฒนาประเทศ ตลอดจนการขับเคลื่อนแผนพัฒนาฯ ฉบับที่ ๑๓ ผ่านการเสริมสร้างความร่วมมือกับประชาคมและองค์การระหว่างประเทศ โดยเฉพาะประเด็นการพัฒนาที่มีความสำคัญในระดับภูมิภาคและอนุภูมิภาค

### ๕.๓ การติดตามและประเมินผล

การติดตามและประเมินผลของการขับเคลื่อนแผนพัฒนาฯ ฉบับที่ ๑๓ ครอบคลุมทั้งการติดตามประเมินผลในระดับของแผนงานและโครงการ โดยเฉพาะแผนงานและโครงการที่มีความสำคัญในระดับสูงต่อการบรรลุเป้าหมายของแต่ละหมวดหมู่ เพื่อส่งข้อมูลย้อนกลับให้แก่หน่วยงานและภาคีการพัฒนาที่เกี่ยวข้องนำไปทบทวน และปรับปรุงแผนและวิธีการดำเนินงานให้เป็นไปตามเป้าหมาย รวมไปถึงการวัดผลสัมฤทธิ์ของการพัฒนาในภาพรวมของหมวดหมู่และเป้าหมายหลักตามตัวชี้วัดที่กำหนดไว้ในแผน ทั้งนี้ ในการติดตามและประเมินผล ในทุกระดับต้องผลักดันให้มีการบูรณาการและการมีส่วนร่วมเพื่อให้เกิดประสิทธิภาพและความโปร่งใส โดยการติดตามและประเมินผลของการขับเคลื่อนแผนพัฒนาฯ ฉบับที่ ๑๓ ประกอบด้วยการทำงานใน ๓ ส่วน ดังนี้

๕.๓.๑ การติดตามความก้าวหน้า เป็นการติดตามประเมินผลในระหว่างที่แผนงานโครงการต่างๆอยู่ระหว่างการดำเนินการ เพื่อตรวจติดตามว่าการดำเนินการเป็นไปตามวัตถุประสงค์ เป้าหมาย กรอบระยะเวลา และการสำรวจปัญหาอุปสรรคที่อาจส่งผลให้การดำเนินการล่าช้าและไม่สามารถบรรลุผลสัมฤทธิ์ตามที่กำหนด โดยอาศัยกลไกและหน่วยงานในทุกระดับที่มีภารกิจในการติดตามการดำเนินงานของหน่วยงานภาครัฐ อาทิ คณะกรรมการตรวจสอบและประเมินผลภาคราชการ (ค.ต.ป.) ผู้ตรวจราชการในระดับต่างๆและหน่วยงานที่เกี่ยวข้องผ่านการบูรณาการการทำงานร่วมกัน และจัดให้มีการรายงานผลการติดตามและประเมินผลต่อกลไกการบูรณาการแบบมุ่งผลสัมฤทธิ์ตามรอบระยะเวลาที่เหมาะสม

๕.๓.๒ การประเมินผลสัมฤทธิ์ เป็นการประเมินผลว่าแผนงานและโครงการที่ดำเนินการแล้วเสร็จ สามารถบรรลุเป้าหมาย ผลผลิต และผลลัพธ์ตามที่กำหนดไว้มากน้อยเพียงใด รวมถึงการประเมินความสำเร็จ ตามตัวชี้วัดในระดับของหมวดหมู่และเป้าหมายหลักของแผนพัฒนาฯ ทั้งในระหว่างและหลังจากสิ้นสุด ระยะเวลาของแผน โดยหน่วยงานที่เกี่ยวข้อง ทั้งหน่วยงานในส่วนกลางและหน่วยงานในระดับพื้นที่ รายงานความก้าวหน้าและผลสัมฤทธิ์การดำเนินงานตามแผนปฏิบัติราชการในระบบติดตามและประเมินผล แห่งชาติ โดยแสดงผลให้เห็นถึงการบรรลุเป้าหมายตามแผนพัฒนาฯ ฉบับที่ ๑๓ ทั้งโดยตรงและโดยอ้อม เพื่อนำไปสู่กระบวนการประมวลข้อมูล และนำเสนอผลการประเมินผลสัมฤทธิ์ในภาพรวมของการขับเคลื่อน แผนพัฒนาฯ ฉบับที่ ๑๓ ต่อกลไกการบูรณาการแบบมุ่งผลสัมฤทธิ์โดยเผยแพร่ให้สาธารณชนได้รับทราบ พร้อมทั้งจัดให้มีช่องทางในการรับฟังความคิดเห็นจากประชาชน

๕.๓.๓ การประเมินผลกระทบเป็นการศึกษาวิเคราะห์ถึงการเปลี่ยนแปลงในทางเศรษฐกิจ สังคม และสิ่งแวดล้อม ที่เกิดเนื่องมาจากการดำเนินงานที่สำคัญภายใต้แผนพัฒนาฯ ฉบับที่ ๑๓ ทั้งการเปลี่ยนแปลงในระดับมหภาค การเปลี่ยนแปลงในระดับพื้นที่ และการเปลี่ยนแปลงที่เกิดขึ้นกับกลุ่มเป้าหมาย ตลอดจนความสามารถในการสนับสนุนการบรรลุเป้าหมายตามยุทธศาสตร์ชาติ

## ๑.๓) แผนพัฒนาภาค/แผนพัฒนากลุ่มจังหวัด/แผนพัฒนาจังหวัด

กรอบยุทธศาสตร์การพัฒนาขององค์กรปกครองส่วนท้องถิ่นในเขตจังหวัดขอนแก่น  
ประจำปี ๒๕๖๐-๒๕๖๔

## วิสัยทัศน์

“มหานครน่าอยู่ มุ่งสู่เมืองนวัตกรรม ศูนย์กลางเชื่อมโยงอนุภูมิภาคลุ่มน้ำโขง”

## พันธกิจ

๑. พัฒนาให้เป็นเมืองน่าอยู่อย่างยั่งยืน สำหรับคนทุกกลุ่มในสังคม
๒. พัฒนาขีดความสามารถทางการแข่งขันเพื่อยกระดับมาตรฐานสินค้าและบริการให้ ตรงกับความต้องการของตลาดและเชื่อมโยงกับอนุภูมิภาคลุ่มน้ำโขง
๓. ส่งเสริมการพัฒนาด้านนวัตกรรม และเทคโนโลยี สู่การเป็น Smart City และ MICE City

## ประเด็นยุทธศาสตร์ ประกอบด้วย ๖ ยุทธศาสตร์ ดังนี้

ประเด็นการพัฒนาที่ ๑ การยกระดับการพัฒนาเศรษฐกิจเพื่อเพิ่มขีดความสามารถทางการแข่งขันและเชื่อมโยงโอกาสจากประเทศอนุภูมิภาคลุ่มน้ำโขง

## แนวทางการพัฒนา

- ๑.๑ ส่งเสริมการผลิตและสร้างมูลค่าเพิ่มภาคการเกษตร - แผนงาน
- ๑.๒ เพิ่มขีดความสามารถทางการแข่งขันของสินค้า OTOP และ SMEs
- ๑.๓ เพิ่มขีดความสามารถภาคการค้า การลงทุน การบริการ และการท่องเที่ยว
- ๑.๔ พัฒนาโครงสร้างพื้นฐานเพื่อยกระดับการพัฒนาด้าน

## ประเด็นการพัฒนาที่ ๒ การพัฒนาคุณภาพคนและสังคม

## แนวทางการพัฒนา

- ๒.๑ สร้างความมั่นคงของชีวิตและสังคมอยู่เย็นเป็นสุข
- ๒.๒ ส่งเสริมสังคมแห่งการเรียนรู้ตลอดชีวิต
- ๒.๓ พัฒนาระบบด้านสุขภาพ ตัวชี้วัดประเด็นการพัฒนา

ประเด็นการพัฒนาที่ ๓ การบริหารจัดการทรัพยากรธรรมชาติและสิ่งแวดล้อมเพื่อการพัฒนาอย่างยั่งยืน

## แนวทางการพัฒนา

- ๓.๑ บริหารจัดการน้ำแบบบูรณาการอย่างยั่งยืน
- ๓.๒ สร้างสังคม และเมืองที่เป็นมิตรกับสิ่งแวดล้อม
- ๓.๓ การป้องกัน การลดผลกระทบ และการปรับตัวเพื่อรับมือภัยพิบัติทางธรรมชาติ และการ

## เปลี่ยนแปลงสภาพภูมิอากาศ

- ๓.๔ อนุรักษ์ และฟื้นฟูทรัพยากรธรรมชาติแบบมีส่วนร่วมอย่างยั่งยืน ตัวชี้วัดประเด็นการพัฒนา
- ประเด็นการพัฒนาที่ ๔ การเสริมสร้างความมั่นคงและความปลอดภัยในชีวิตและทรัพย์สิน

## แนวทางการพัฒนา

- ๔.๑ ป้องกันและแก้ไขปัญหาอุบัติเหตุทางถนน
- ๔.๒ การป้องกันและลดการสูญเสียจากสาธารณภัยและภัยพิบัติ
- ๔.๓ รักษาความมั่นคงและความสงบเรียบร้อยภายใน

- ๔.๔ การปกป้องและเทิดทูลสถาบันพระมหากษัตริย์
- ๔.๕ ป้องกันปราบปรามและบำบัดรักษาผู้ติดยาเสพติด

**ประเด็นการพัฒนาที่ ๕ การส่งเสริมและพัฒนาศักยภาพด้าน การเป็นเมืองอัจฉริยะ (Smart City) และเมืองแห่งการประชุมสัมมนา(Meetings, Incentive Travel, Conventions, Exhibitions : MICE City)**

#### แนวทางการพัฒนา

- ๕.๑ การส่งเสริมและพัฒนาศักยภาพด้าน Smart City ครอบคลุม ๖ ด้าน ตามแผน Khonkaen Smart City ๒๐๒๙ เพื่อเป็นเมืองศูนย์กลางทางเศรษฐกิจ
- ๕.๒ การส่งเสริมนวัตกรรม การใช้เทคโนโลยี และดิจิทัลเพื่อการพัฒนา
- ๕.๓ การส่งเสริมและพัฒนาศักยภาพด้าน MICE City

**ยุทธศาสตร์การพัฒนาขององค์การบริหารส่วนจังหวัดขอนแก่น (พ.ศ.๒๕๖๖-๒๕๗๐)**

#### วิสัยทัศน์

“ต้นแบบแห่งบูรณาการ เชื่อมโยงเศรษฐกิจและสังคมด้วยระบบดิจิทัล”

#### ประเด็นยุทธศาสตร์

**ยุทธศาสตร์ที่ ๑ การพัฒนาคุณภาพคน และสังคม** ประกอบด้วยแนวทางการพัฒนา ๖ แนวทาง ดังนี้

- ๑.๑ ส่งเสริมความร่วมมือในการพัฒนาคนและสังคมให้มีคุณภาพ เด็กและเยาวชนมีทักษะชีวิต คุณธรรม และจริยธรรม เห็นคุณค่าภูมิปัญญาและชุมชนท้องถิ่น
- ๑.๒ พัฒนาโครงสร้างพื้นฐานและสิ่งสาธารณูปโภค สาธารณูปการ ที่สะดวก ครอบคลุม และได้มาตรฐาน โดยความร่วมมือทุกภาคส่วน
- ๑.๓ ส่งเสริมการใช้ระบบดิจิทัลในการสนับสนุนส่งเสริมเศรษฐกิจฐานรากให้ มั่นคง ชุมชนเข้มแข็ง และ พัฒนาเป็นเมืองที่น่าอยู่อย่างยั่งยืน
- ๑.๔ บริหารจัดการทรัพยากรธรรมชาติและสิ่งแวดล้อม ให้เกิดประโยชน์ มีความสมดุล อย่างยั่งยืน
- ๑.๕ พัฒนาระบบสารสนเทศและเพิ่มศักยภาพบุคลากรในการใช้เทคโนโลยีให้มีประสิทธิภาพสูงสุด
- ๑.๖ ส่งเสริม สนับสนุนภูมิปัญญาท้องถิ่นที่หลากหลายเชื่อมโยงสู่การเรียนรู้อย่างเป็นระบบ และเผยแพร่สู่สังคม

**ยุทธศาสตร์ที่ ๒ การพัฒนาการศึกษา** ประกอบด้วยแนวทางการพัฒนา ๖ แนวทาง ดังนี้

- ๒.๑ พัฒนาและส่งเสริมการจัดการศึกษา ให้มีคุณภาพ ได้มาตรฐานเพื่อก้าวสู่ประชาคม อาเซียน
- ๒.๒ ส่งเสริม สนับสนุน และพัฒนาครูและบุคลากรทางการศึกษาของโรงเรียนในสังกัดให้ มีคุณภาพ ตามมาตรฐานวิชาชีพ
- ๒.๓ พัฒนาหลักสูตรและกระบวนการเรียนการสอนที่เน้นผู้เรียนเป็นสำคัญและ เชื่อมโยงกับภูมิสังคม
- ๒.๔ พัฒนาแหล่งเรียนรู้ นวัตกรรมและเทคโนโลยีสารสนเทศเพื่อการศึกษา
- ๒.๕ ส่งเสริม สนับสนุนการจัดการศึกษาในและนอกระบบครอบคลุมทุกช่วงวัยให้มีคุณภาพ และพัฒนาไปสู่การเรียนรู้ตลอดชีวิต
- ๒.๖ เสริมสร้างจริยธรรม คุณธรรมและศีลธรรมแก่ผู้เรียนและบุคลากรทางการศึกษา

### ยุทธศาสตร์ที่ ๓ การพัฒนาเมืองและชุมชน ประกอบด้วยแนวทางการพัฒนา ๕ แนวทาง ดังนี้

๓.๑ พัฒนาระดับโครงข่ายเส้นทางการคมนาคมขนส่งเชื่อมระหว่างหมู่บ้าน ตำบลและอำเภอให้ได้มาตรฐาน

๓.๒ พัฒนาเพิ่มศักยภาพและขีดความสามารถให้บริการของสถานียขนส่งผู้โดยสารให้ได้มาตรฐาน สะดวก สะอาดและปลอดภัย

๓.๓ ส่งเสริม สนับสนุน และพัฒนาระบบเครือข่ายป้องกันและบรรเทาสาธารณภัยในเขตเมืองและชุมชน

๓.๔ ส่งเสริม สนับสนุน และพัฒนาระบบสาธารณสุขการ และสาธารณสุขโรค

๓.๕ ส่งเสริมการพัฒนาเมืองและชุมชนสู่เมืองนิเวศน์ (Eco City)

### ยุทธศาสตร์ที่ ๔ การพัฒนาเศรษฐกิจชุมชน ประกอบด้วยแนวทางการพัฒนา ๕ แนวทาง ดังนี้

๔.๑ ส่งเสริม สนับสนุน และพัฒนาการท่องเที่ยวและบริการด้านการท่องเที่ยว

๔.๒ ส่งเสริม สนับสนุน และพัฒนาเพิ่มประสิทธิภาพการเกษตรตามแนวทาง เศรษฐกิจพอเพียง

๔.๓ ส่งเสริม สนับสนุน เพื่อพัฒนาเพิ่มมูลค่าผลผลิตทางการเกษตรและผลิตภัณฑ์ชุมชนอย่างครบวงจร

๔.๔ ส่งเสริม สนับสนุน การประกอบอาชีพที่เหมาะสมตามศักยภาพแก่ประชาชนและกลุ่มผู้ด้อยโอกาส

๔.๕ ส่งเสริม สนับสนุน การประกอบอาชีพทางเลือก และพัฒนาทักษะฝีมือแรงงาน เพื่อเพิ่มรายได้และรองรับการเข้าสู่ประชาคมอาเซียน

### ยุทธศาสตร์ที่ ๕ การบริหารจัดการทรัพยากรธรรมชาติและสิ่งแวดล้อม ประกอบด้วยแนวทางการ พัฒนา ๕ แนวทาง ดังนี้

๕.๑ สนับสนุน ส่งเสริม ฟื้นฟู รักษาป่าและป่าต้นน้ำลำธาร

๕.๒ พัฒนา ปรับปรุง และฟื้นฟูแหล่งน้ำธรรมชาติ เพื่อเพิ่มประสิทธิภาพในการกัก เก็บน้ำให้เพียงพอกับการเกษตร อุปโภคและบริโภค

๕.๓ สนับสนุนและพัฒนาประสิทธิภาพการจัดการขยะแบบครบวงจรและน้ำเสียชุมชนแบบมีส่วนร่วม

๕.๔ เสริมสร้างศักยภาพและขีดความสามารถของชุมชนในการบริหารจัดการ

๕.๕ เสริมสร้างการมีส่วนร่วมของประชาชนในการอนุรักษ์ทรัพยากรธรรมชาติและสิ่งแวดล้อม

๕.๖ สนับสนุน ส่งเสริมการใช้พลังงานทางเลือก

### ยุทธศาสตร์ที่ ๖ การพัฒนาระบบบริหารจัดการที่ดี ประกอบด้วยแนวทางการ พัฒนา ๔ แนวทาง ดังนี้

๖.๑ ส่งเสริม สนับสนุน และพัฒนาเทคโนโลยีสารสนเทศ และนวัตกรรมสมัยใหม่ ในการปฏิบัติงาน และให้บริการสาธารณะแก่ประชาชน

๖.๒ พัฒนาเพิ่มขีดความสามารถการบริหารจัดการเงินการคลังให้มีประสิทธิภาพโปร่งใส เป็นธรรม และตรวจสอบได้

๖.๓ พัฒนาสมรรถนะของข้าราชการและเจ้าหน้าที่ให้มีความสามารถในการปฏิบัติราชการและให้บริการสาธารณะอย่างมีประสิทธิภาพ

๖.๔ ส่งเสริม สนับสนุน และพัฒนากระบวนการชุมชนเข้มแข็ง และเสริมสร้างการมีส่วนร่วมของชุมชนในกระบวนการพัฒนาท้องถิ่น

## (๒) ยุทธศาสตร์ขององค์กรปกครองส่วนท้องถิ่น

## วิสัยทัศน์

“ องค์กรบริหารส่วนตำบลสวนหม่อน มุ่งมั่นพัฒนาตำบลสวนหม่อน ให้เป็นเมืองน่าอยู่ เชิดชูคุณธรรม ให้ความสำคัญที่สมดุลและยั่งยืน ภายใต้หลักปรัชญาเศรษฐกิจพอเพียง และการบริหารจัดการที่ดี ”

## พันธกิจ

๑. พัฒนาคนให้มีคุณภาพ คุณธรรม มีความรอบรู้อย่างเท่าทัน มีสุขภาวะที่ดี มีความมั่นคงในการดำรงชีวิตภายใต้หลักปรัชญาเศรษฐกิจพอเพียง
๒. พัฒนาศูนย์ตำบลสวนหม่อน ให้เป็นเมืองน่าอยู่
๓. เสริมสร้างความเข้มแข็งของชุมชน การบริการ และการท่องเที่ยว
๔. เสริมสร้างความอุดมสมบูรณ์ของทรัพยากรธรรมชาติ และคุณค่าความหลากหลายทางชีวภาพ ควบคู่กับการรักษาสิ่งแวดล้อม ให้สมดุลอย่างยั่งยืน
๕. พัฒนาระบบบริหารจัดการที่ดี และเสริมสร้างการมีส่วนร่วมในการพัฒนาท้องถิ่นจากทุกภาคส่วน

## จุดมุ่งหมายเพื่อการพัฒนาท้องถิ่น

๑. คนมีคุณภาพ มีความรอบรู้ มีคุณธรรมและมีความมั่นคงในการดำรงชีวิต
๒. ตำบลสวนหม่อนเป็นเมืองน่าอยู่เมืองท่องเที่ยวและน่าลงทุน
๓. ทรัพยากรธรรมชาติอุดมสมบูรณ์และการบริหารจัดการสิ่งแวดล้อม
๔. ระบบบริหารจัดการมีประสิทธิภาพ โปร่งใสเป็นธรรม
๕. ประชาชนมีความรู้และมีส่วนร่วมด้านการบริหารและระบบข้อมูลข่าวสาร

# ความเชื่อมโยงยุทธศาสตร์การพัฒนาจังหวัดกับยุทธศาสตร์การพัฒนาขององค์กรปกครองส่วนท้องถิ่น โครงสร้างเชื่อมโยงแผนยุทธศาสตร์การพัฒนาขององค์การบริหารส่วนตำบลสวนหม่อน พ.ศ. ๒๕๖๖-๒๕๗๐

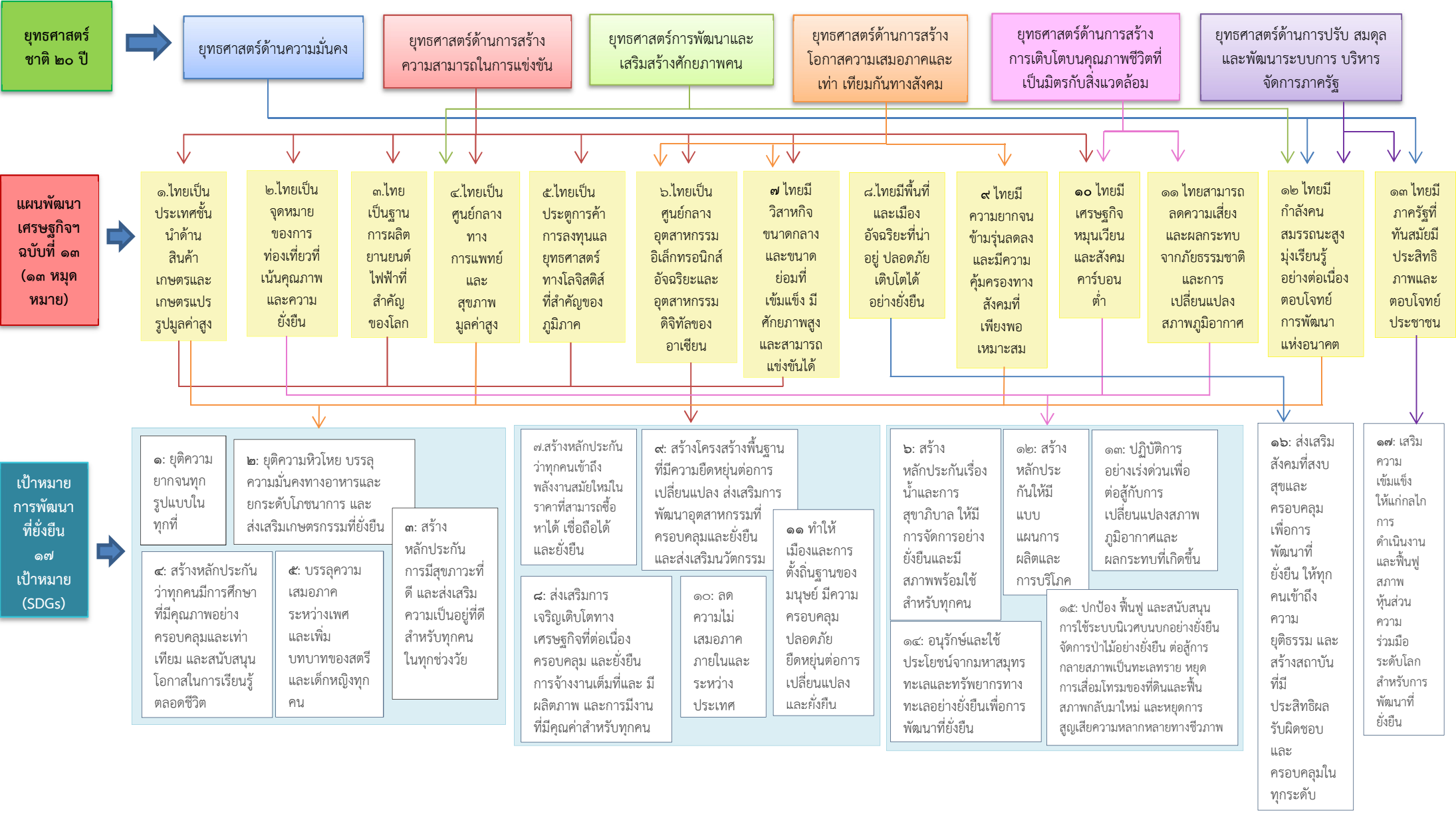



# ความเชื่อมโยงยุทธศาสตร์การพัฒนาจังหวัดกับยุทธศาสตร์การพัฒนาขององค์กรปกครองส่วนท้องถิ่น โครงสร้างเชื่อมโยงแผนยุทธศาสตร์การพัฒนาขององค์การบริหารส่วนตำบลสวนหม่อน พ.ศ. ๒๕๖๖-๒๕๗๐

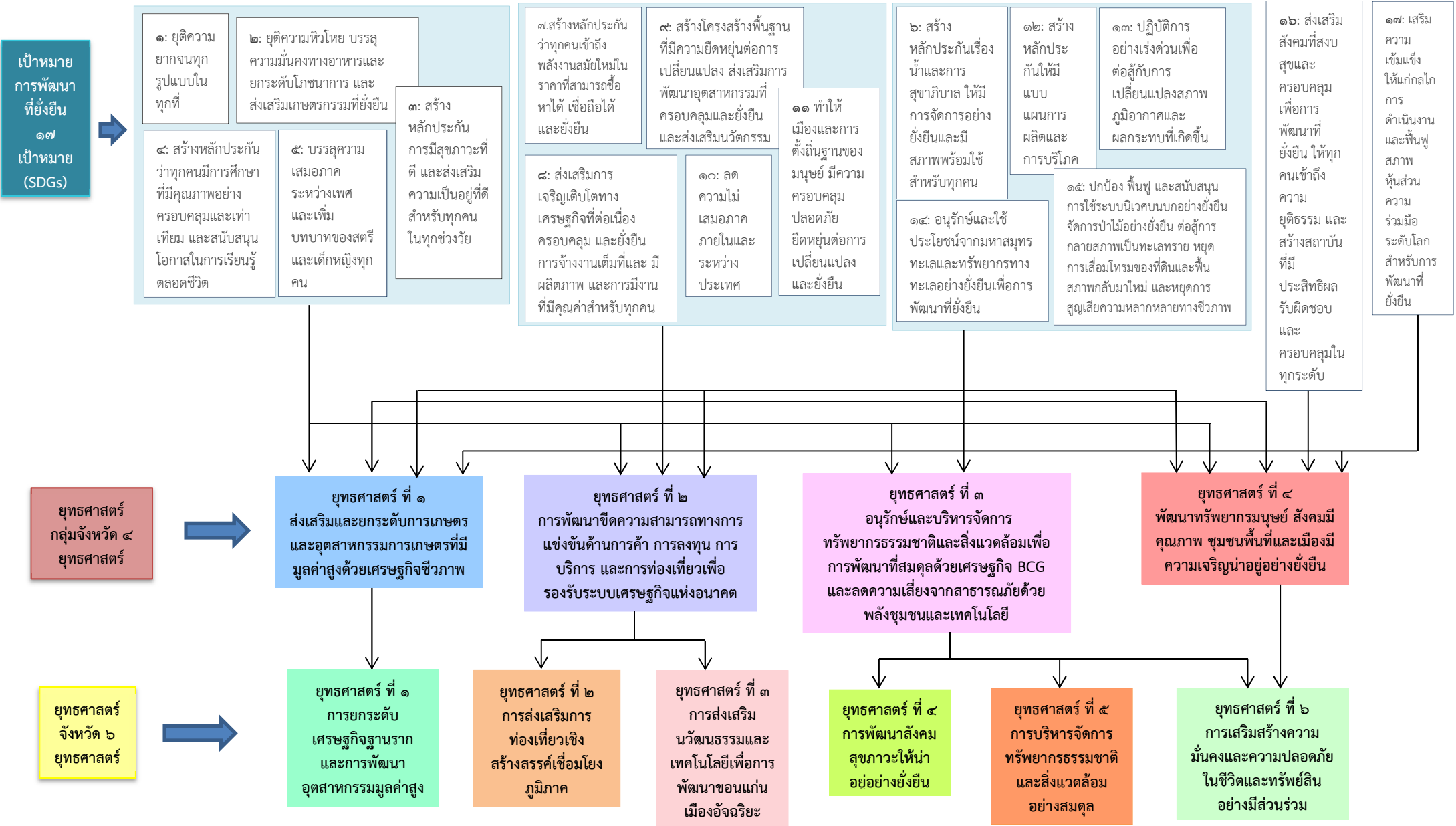

ความเชื่อมโยงยุทธศาสตร์การพัฒนาจังหวัดกับยุทธศาสตร์การพัฒนาขององค์กรปกครองส่วนท้องถิ่น โครงสร้างเชื่อมโยงแผนยุทธศาสตร์การพัฒนาขององค์การบริหารส่วนตำบลสวนหม่อน พ.ศ. ๒๕๖๖-๒๕๗๐

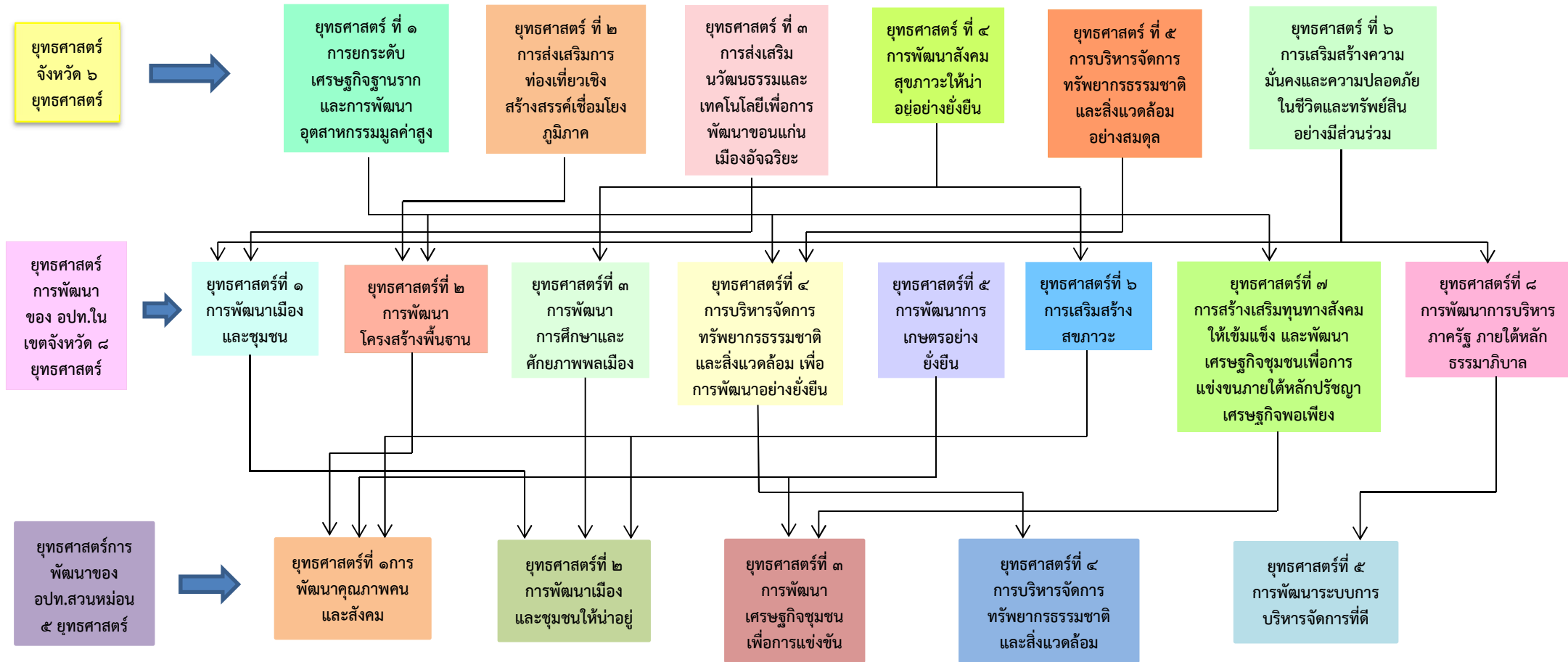

ความเชื่อมโยงยุทธศาสตร์การพัฒนาจังหวัดกับยุทธศาสตร์การพัฒนาขององค์กรปกครองส่วนท้องถิ่น โครงสร้างเชื่อมโยงแผนยุทธศาสตร์การพัฒนา  
ขององค์การบริหารส่วนตำบลสวนหม่อน พ.ศ. ๒๕๖๖-๒๕๗๐

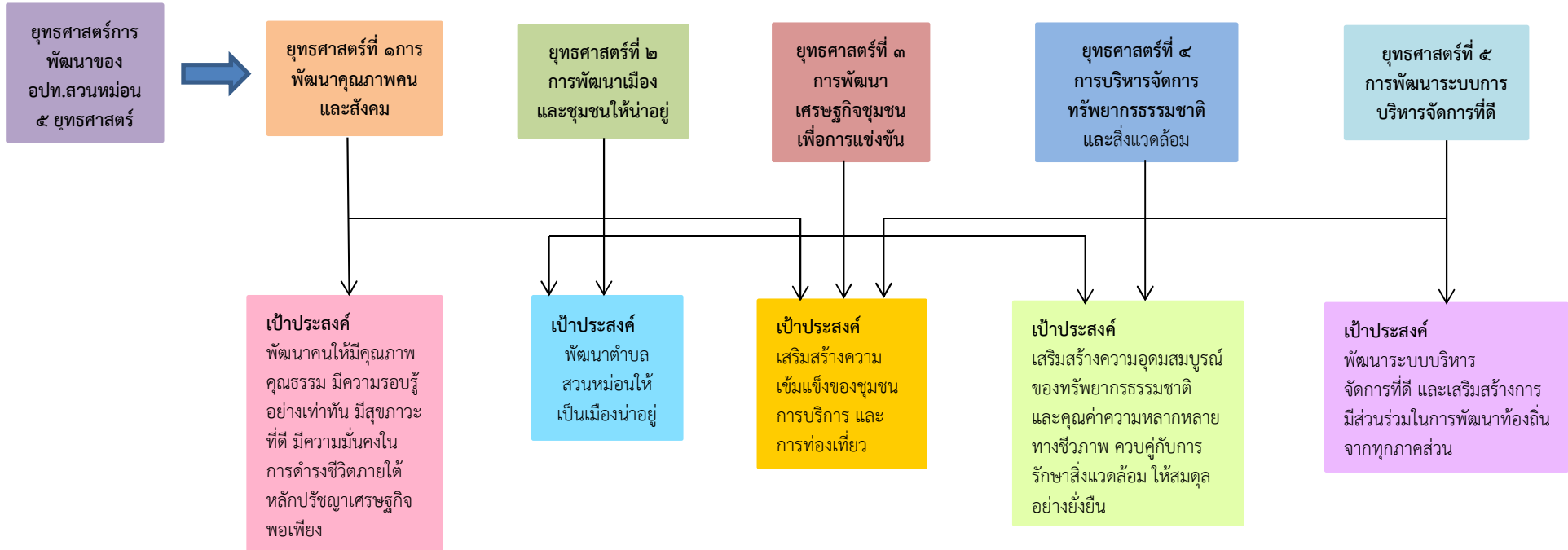

### แผนผังยุทธศาสตร์ (strategic map)

วิสัยทัศน์

“ องค์กรบริหารส่วนตำบลสวนหม่อน มุ่งมั่นพัฒนาตำบลสวนหม่อน ให้เป็นเมืองน่าอยู่ เชิดชูคุณธรรม สู่การพัฒนาที่สมดุลและยั่งยืน ภายใต้หลักปรัชญาเศรษฐกิจพอเพียง และการบริหารจัดการที่ดี ”

ยุทธศาสตร์

ยุทธศาสตร์ที่ ๑  
การพัฒนาคุณภาพ  
คนและสังคม

ยุทธศาสตร์ที่ ๒  
การพัฒนาเมืองและ  
ชุมชนให้น่าอยู่

ยุทธศาสตร์ที่ ๓  
การพัฒนาเศรษฐกิจ  
ชุมชนเพื่อการแข่งขัน

ยุทธศาสตร์ที่ ๔  
การบริหารจัดการ  
ทรัพยากรธรรมชาติและ  
สิ่งแวดล้อม

ยุทธศาสตร์ที่ ๕  
การพัฒนาระบบ  
บริหารจัดการที่ดี

เป้าประสงค์

ความพร้อมด้านการจัดการศึกษา ในทุกด้านและมีกิจกรรมการแข่งขันกีฬาในทุกระดับ ผู้สูงอายุ ผู้พิการ ผู้ป่วยโรคเอดส์ และผู้ด้อยโอกาส ได้รับการพัฒนาคุณภาพชีวิตให้ดีขึ้น ประชาชนมีความปลอดภัยจากภัยพิบัติทางธรรมชาติและสาธารณภัยต่างๆ ประชาชนมีสุขภาพอนามัยที่ดีขึ้น ลดการติดต่อจากโรคติดต่อชนิดต่างๆที่เกิดขึ้น

การก่อสร้างปรับปรุงและซ่อมบำรุงเส้นทางคมนาคมขนส่ง การขยายเขต ระบบไฟฟ้า และการติดตั้งไฟส่องสว่าง สาธารณะ การก่อสร้าง ปรับปรุง ซ่อมบำรุง และการ ขยายเขตระบบประปาหมู่บ้าน ฯลฯ

ประชาชนมีทักษะในการประกอบอาชีพในแต่ละอาชีพต่างๆ พัฒนาวางแผน ส่งเสริมการลงทุนและการพาณิชย์ การพัฒนาวางแผน ส่งเสริมการท่องเที่ยวในพื้นที่ตำบลให้สามารถสร้างมูลค่าเพิ่มทางเศรษฐกิจในชุมชนได้

ธรรมชาติได้รับการพัฒนาสำหรับการทำเกษตรกรรมและปศุสัตว์ ทรัพยากรธรรมชาติและสิ่งแวดล้อมได้รับการอนุรักษ์ฟื้นฟูและปัญหาด้านขยะมูลฝอยในแหล่ง

องค์กรมีศักยภาพและมีขีดความสามารถพัฒนาท้องถิ่นประชาชนมีส่วนร่วมในการวางแผนพัฒนาท้องถิ่น และมีสิทธิมีเสียงตามแนวประชาธิปไตย เพื่อให้การบริหารงานมีประสิทธิภาพและประสิทธิผลสูงสุด



### ๓.๑ การวิเคราะห์กรอบการจัดทำยุทธศาสตร์ขององค์กรปกครองส่วนท้องถิ่น

ในการจัดทำแผนพัฒนาท้องถิ่นขององค์การบริหารส่วนตำบลได้ใช้การวิเคราะห์ SWOT Analysis/Demand (Demand Analysis)/Global Demand และ Trend ปัจจัยและ สถานการณ์การเปลี่ยนแปลงที่มีผลต่อการพัฒนา อย่างน้อยต้องประกอบด้วย การวิเคราะห์ศักยภาพด้านเศรษฐกิจ ด้านสังคม ด้านทรัพยากรธรรมชาติและสิ่งแวดล้อม ซึ่งมีรายละเอียดดังนี้

#### จุดแข็ง (S : Strength-s)

- ประชาชนมีความพร้อม จะมีส่วนร่วมในกระบวนการพัฒนาท้องถิ่น
- การจัดโครงสร้างภายในมีความเหมาะสมสอดคล้องกับภารกิจ
- เมือง้องการบริหารส่วนตำบลที่พร้อมจะให้บริการสาธารณะและแก้ไขปัญหาความเดือดร้อนของ ประชาชน
- มีการประสานร่วมมือกันระหว่างองค์การบริหารส่วนตำบลกับส่วนราชการต่าง ๆ
- ผู้นำชุมชนมีความเข้มแข็ง และมีศักยภาพในการพัฒนา
- ส่งเสริมการมีส่วนร่วมของประชาชนในรูปแบบประชาคม การประชุมวางแผนเตรียมงาน

#### จุดอ่อน (W : Weakness)

- กฎหมาย ระเบียบ ข้อบังคับที่เกี่ยวข้องกับการปฏิบัติงาน มีการแก้ไขเปลี่ยนแปลงอยู่ตลอดเวลาทำให้ เจ้าหน้าที่ผู้ปฏิบัติสับสนขาดความชัดเจน

- องค์การบริหารส่วนตำบล มีงบประมาณจำกัด ทำให้การพัฒนาไม่เป็นไปตามแผนพัฒนาที่วางไว้
- การใช้ทรัพยากรธรรมชาติ และการท าลายสิ่งแวดล้อมเพิ่มขึ้น ก่อให้เกิดปัญหาภัยธรรมชาติ

#### โอกาส (O : Opportunity)

- จังหวัดหรือหน่วยงานที่เกี่ยวข้องสนับสนุนงบประมาณให้องค์การบริหารส่วนตำบล ดำเนินการตามแผนงานโครงการตามแนวทางยุทธศาสตร์การพัฒนาจังหวัด และแผนพัฒนาองค์การบริหารส่วน ตำบล

- มีเส้นทางคมนาคมเชื่อมระหว่างจังหวัด สามารถรองรับการขยายตัวทางด้านเศรษฐกิจ

- นโยบายของรัฐบาลในการส่งเสริมการกระจายอำนาจการปกครองท้องถิ่น โดยการสร้างดุลยภาพ ระหว่างการกำกับดูแล และความเป็นอิสระของท้องถิ่นในการบริหารจัดการงบประมาณและบุคลากรของท้องถิ่น

#### อุปสรรค (T : Threat)

- ประชาชนขาดความรู้ ความเข้าใจ บทบาทหน้าที่ของตนเองกับงานของท้องถิ่น

- นโยบายรัฐบาลไม่สามารถถ่ายโอนงบประมาณมายัง องค์กรปกครองส่วนท้องถิ่น ตามพระราชบัญญัติ กำหนดแผนและขั้นตอนการกระจายอำนาจให้แก่องค์กรปกครองส่วนท้องถิ่น พ.ศ.๒๕๔๒ ทำให้การพัฒนาท้องถิ่น บางเรื่องต้องชะงัก

- กฎหมาย ระเบียบ ข้อบังคับขาดความยืดหยุ่น หรือไม่เหมาะสมสอดคล้องกับภารกิจห้วงระยะเวลาใน การจัดสรร และการเบิกจ่ายงบประมาณของรัฐบาลมีความไม่แน่นอน

- การดำเนินงานตามนโยบายต่าง ๆ ของรัฐบาลมีจำนวนเพิ่มมากขึ้น ความรับผิดชอบเพิ่มมากขึ้น ประกอบกับปัญหาในพื้นที่และความต้องการประชาชนมีมาก แต่ไม่สามารถปฏิบัติได้ครบถ้วน เนื่องจากจำกัด ด้วยอำนาจหน้าที่และจำนวนงบประมาณที่มีจำกัด

๓.๒ การประเมินสถานการณ์สภาพแวดล้อมภายนอกที่เกี่ยวข้อง  
 ขอบข่ายและปริมาณของปัญหา

ขอบข่ายและปริมาณของปัญหา	พื้นที่เป้าหมาย	กลุ่มเป้าหมาย	แนวโน้มของปัญหา
๑. ด้านโครงสร้างพื้นฐาน -เส้นทางคมนาคม -ไฟฟ้า -ระบบประปาหมู่บ้าน -แหล่งน้ำเพื่อการเกษตร	หมู่ที่ ๑-๑๔	ประชาชน ทั่วไป	<b>ทรงตัว</b> อบต.ปรับปรุงและพัฒนาด้านโครงสร้างพื้นฐานเป็นประจำทุกปี แต่ยังมีพื้นที่และเส้นทางคมนาคม และแหล่งน้ำที่ต้องพัฒนาอีกมาก
๒. ด้านการพัฒนาเศรษฐกิจ -ปัจจัยการผลิต -อุปกรณ์และเครื่องมือในการประกอบอาชีพ	หมู่ที่ ๑-๑๔	กลุ่มอาชีพ/ กลุ่มเกษตรกร /ประชาชน ทั่วไป	<b>ด้านเศรษฐกิจ ทรงตัว</b> อบต.ให้การสนับสนุนด้านอุปกรณ์ เครื่องมือ และส่งเสริมให้ความรู้ในการประกอบอาชีพแต่ยังไม่ประสบความสำเร็จเท่าที่ควร
๓. ด้านสังคม การศึกษา ศาสนา ประเพณี และวัฒนธรรม -สวัสดิการสังคม -การมีส่วนร่วมของประชาชน -ความรู้ความเข้าใจในปัญหาหาเสพติด -คุณภาพการศึกษา -ทุนและอุปกรณ์การศึกษา -สถานศึกษาและแหล่งเรียนรู้ -วัดและวัฒนธรรมในหมู่บ้าน -งานประเพณีต่าง ๆ	หมู่ที่ ๑-๑๔	ประชาชน ทั่วไป	<b>ด้านสังคม ลดลง</b> อบต.ถือหลักการบริการแบบล่างขึ้นสู่บนให้ประชาชนมีส่วนร่วมในการกำหนดแนวทางแก้ไขปัญหารวมทั้งให้ประชาชนรับรู้ข้อมูลข่าวสารต่างๆของ อบต. <b>ด้านการศึกษา เพิ่มขึ้น</b> อบต.ร่วมกับสถานศึกษาในเขตพื้นที่ พัฒนาคุณภาพทางการศึกษาให้มีประสิทธิภาพ <b>ศาสนาวัฒนธรรม ลดลง</b> อบต.ให้การสนับสนุนงบประมาณในการจัดกิจกรรมทางศาสนา ประเพณีต่างๆ
๔. ด้านสาธารณสุขและสิ่งแวดล้อม -โรคระบาดและโรคติดต่อต่างๆ -สุขภาพอนามัย -ขยะมูลฝอย สิ่งปฏิกูล -ทรัพยากรธรรมชาติ -จิตสำนึกในการอนุรักษ์	หมู่ที่ ๑-๑๔	ประชาชน ทั่วไป	<b>ด้านสาธารณสุข ลดลง</b> เนื่องจาก อบต.ได้ประชาสัมพันธ์และสนับสนุนกิจกรรมการให้ความรู้ การป้องกันโรคต่างๆ <b>ด้านสิ่งแวดล้อม ทรงตัว</b> แม้ อบต.จะดำเนินการแก้ไขอย่างไร ปัจจัยหลักที่ก่อให้เกิดปัญหา คือ ประชาชนบางส่วนยังขาดจิตสำนึกในการดูแลสุขภาพสิ่งแวดล้อม

## ปัจจัยภายใน

ปัจจัยภายใน	ประเด็นสำคัญ	จุดอ่อน (-) จุดแข็ง (+)
๑. ด้านการบริการ	-การแบ่งส่วนราชการ: อบต.สวนหม่อน แบ่งโครงสร้างองค์กรออกเป็นส่วนๆ ซึ่งกำหนดหน้าที่ความรับผิดชอบอย่างชัดเจน เพื่อรองรับภารกิจที่เพิ่มขึ้นในอนาคต	+
	-การวางแผน: อบต.ถือเป็นหลักบริหารแบบล่างสู่บนโดยการทำประชาคมให้ประชาชนมีส่วนร่วมในการกำหนดนโยบายและการวางแผนพัฒนา	+
	-การประสานงาน : ทุกส่วนของ อบต.จะประสานความร่วมมือกันในการทำงานเพื่อให้บรรลุเป้าหมายที่กำหนดไว้ และอบต.จะประสานหน่วยงานอื่นที่เกี่ยวข้องมาดำเนินการพัฒนาในกรณีที่เกิดภัยพิบัติที่อบต.จะดำเนินการได้	+
	-การมอบอำนาจ : อบต. จะมอบอำนาจการปฏิบัติงานตามกรอบของระเบียบและกฎหมายที่ได้กำหนดอำนาจไว้	+
	-การกำกับดูแล : การดำเนินงานทุกโครงการจะมีคณะกรรมการติดตามและประเมินผลการปฏิบัติงานตั้งแต่เริ่มต้นจนถึงสิ้นสุดโครงการ	+
๒. ด้านระเบียบกฎหมาย ข้อบัญญัติตำบล	-การปฏิบัติงานต่างๆ อบต. จะดำเนินการตามระเบียบ และภายในกรอบของกฎหมายรวมทั้งได้ออกข้อบัญญัติตำบลเพื่อเป็นกฎหมายในการบังคับใช้ในการกระทำการต่าง ๆ ภายในตำบล	
๓. ด้านบุคลากร	-อัตรากำลัง : มีเพียงพอต่อปริมาณงาน	+
	-คุณภาพ : อบต. มีบุคลากรที่มีความสามารถ พร้อมทั้งจะปฏิบัติงานทั้งงานในหน้าที่และงานที่ได้รับมอบหมายได้อย่างมีประสิทธิภาพโดยการทำงานภายใน อบต. เน้นความถูกต้อง ความเป็นปัจจุบันและความโปร่งใสในการตรวจสอบได้	+



## ปัจจัยภายนอก

ปัจจัยภายนอก	ประเด็นสำคัญ	จุดอ่อน (-) จุดแข็ง (+)
๑. ด้านการเมือง	-ระดับความขัดแย้ง : ไม่มีความขัดแย้ง -กลุ่มผลประโยชน์ : กลุ่มผลประโยชน์ไม่มีอิทธิพลต่อการกำหนดนโยบายและการบริหารงาน	+ +
๒. ด้านเศรษฐกิจ	-เศรษฐกิจ (ผลผลิต รายได้ รายจ่าย การออม การลงทุน การใช้ที่ดิน แรงงาน) : เศรษฐกิจโดยรวมแล้วอยู่ในขั้นดี ประชาชนมีกำลังซื้อสินค้าและบริการ -การเกษตรกรรม : ประชาชนส่วนใหญ่ประกอบอาชีพเกษตรกรรม รายได้หลักจึงมาจากเกษตรกรรม -การพาณิชย์ : กิจกรรมพาณิชย์ในพื้นที่ อบต. มีเป็นส่วนน้อยจึงไม่มีผลต่อการพัฒนาเศรษฐกิจในด้านนี้	+ + +
๓. ด้านสังคม	- ประชาชนวัยทำงานยังมีการอพยพเพื่อเข้าไปทำงานในเมืองใหญ่ทำให้เกิดปัญหาสังคมอื่นๆ ตามมา - ประชาชนขาดจิตสำนึกในการรักษาทรัพยากรธรรมชาติและสิ่งแวดล้อม - ปัญหายาเสพติดในกลุ่มวัยรุ่น และกลุ่มผู้ใช้แรงงาน	- - +
๔. ด้านนโยบายของรัฐบาล,กฎหมาย	- รัฐบาลมีนโยบายในการกระจายอำนาจและรายได้ให้แก่องค์กรปกครองส่วนท้องถิ่น พร้อมทั้งแก้ไข กฎหมาย และกฎระเบียบข้อบังคับต่างๆ ให้เอื้ออำนวยต่อการปฏิบัติงาน	+
๕. ด้านเทคโนโลยี	- เทคโนโลยีมีการเปลี่ยนแปลงและพัฒนาอย่างรวดเร็ว ในขณะที่หน่วยงานราชการมีขนาดใหญ่ ทำให้การประสานงานเพื่อใช้เทคโนโลยีใหม่ๆ ในการปฏิบัติงานมีความล่าช้า - บุคลากรขาดความรู้ในการใช้เทคโนโลยีเพื่อปฏิบัติงาน	- -

## ส่วนที่ ๓

## การนำแผนพัฒนาท้องถิ่นไปสู่การปฏิบัติ

## ๑. ยุทธศาสตร์การพัฒนาและแผนงาน

ที่	ยุทธศาสตร์	ด้าน	แผนงาน	หน่วยงาน รับผิดชอบหลัก	หน่วยงาน สนับสนุน
๑	ยุทธศาสตร์ที่ ๑ การพัฒนาคนและสังคมที่คุณภาพ	๑.๑ การศึกษา	แผนงานการศึกษา	กองการศึกษา	อบต. สวนหม่อน
		๑.๒ การศึกษา	แผนงานการศึกษา	กองการศึกษา	
		๑.๓ การศึกษา	แผนงานการศึกษา	กองการศึกษา	
๒	ยุทธศาสตร์ที่ ๒ การพัฒนาเมืองและชุมชนให้น่าอยู่	๒.๑ โครงสร้างพื้นฐาน	แผนงานอุตสาหกรรมและการโยธา	กองช่าง	
		๒.๒ ด้านบริการชุมชนและสังคม	แผนงานรักษาความสงบภายใน	สำนักปลัด	
		๒.๓ ด้านบริการชุมชนและสังคม	แผนงานรักษาความสงบภายใน	สำนักปลัด	
		๒.๔ ด้านบริการชุมชนและสังคม	แผนงานสร้างความเข้มแข็งของชุมชน	สำนักปลัด	
๓	ยุทธศาสตร์ที่ ๓ การพัฒนาเศรษฐกิจชุมชนเพื่อการแข่งขัน	๓.๑ ด้านการเศรษฐกิจ	แผนงานสร้างความเข้มแข็งของชุมชน	สำนักปลัด	
		๓.๒ ด้านการเศรษฐกิจ	แผนงานสร้างความเข้มแข็งของชุมชน	สำนักปลัด	
		๓.๓ ด้านการเศรษฐกิจ	แผนงานอุตสาหกรรมและการโยธา	กองช่าง	
		๓.๔ ด้านส่งเสริมการท่องเที่ยว	แผนงานการศาสนาวัฒนธรรมและนันทนาการ	กองการศึกษา	
๔	ยุทธศาสตร์ที่ ๔ การบริหารจัดการทรัพยากรธรรมชาติและสิ่งแวดล้อม	๔.๑ ด้านทรัพยากรธรรมชาติและสิ่งแวดล้อม	แผนงานการเกษตร	สำนักปลัด	
		๔.๒ ด้านทรัพยากรธรรมชาติและสิ่งแวดล้อม	แผนงานการเกษตร	สำนักปลัด	
		๔.๓ ด้านการเศรษฐกิจ	แผนงานอุตสาหกรรมและการโยธา	กองช่าง	
		๔.๔ ด้านทรัพยากรธรรมชาติและสิ่งแวดล้อม	แผนงานการเกษตร	สำนักปลัด	
		๔.๕ ด้านบริการชุมชนและสังคม	แผนงานอุตสาหกรรมและการโยธา	กองช่าง	

## ๑. ยุทธศาสตร์การพัฒนาและแผนงาน

ที่	ยุทธศาสตร์	ด้าน	แผนงาน	หน่วยงาน รับผิดชอบหลัก	หน่วยงาน สนับสนุน
๕	ยุทธศาสตร์ที่ ๕ การพัฒนาระบบการบริหารจัดการที่ดี	๕.๑ ด้านบริหารทั่วไป	แผนงานสร้างความเข้มแข็งของชุมชน	สำนักปลัด และ กองการศึกษา	อบต. สวนหม่อน
		๕.๒ ด้านบริการชุมชนและสังคม	แผนงานบริหารงานทั่วไป	กองช่าง	
		๕.๓ ด้านบริหารทั่วไป	แผนงานการศึกษา	กองการศึกษา	
		๕.๔ ด้านบริหารทั่วไป	แผนงานอุตสาหกรรมและการโยธา	กองช่าง	
		๕.๕ ด้านบริการชุมชนและสังคม	แผนงานสังคมสงเคราะห์	สำนักปลัด และ กองการศึกษา กองคลัง	
		๕.๖ ด้านบริการชุมชนและสังคม	แผนงานสาธารณสุข	สำนักปลัด และ กองการศึกษา	
รวม	๕ ยุทธศาสตร์	๗ ด้าน	๙ แผนงาน	๔ สำนัก/กอง	

บัญชีสรุปโครงการพัฒนา  
แผนพัฒนาท้องถิ่น (พ.ศ.๒๕๖๖-๒๕๗๐)  
องค์การบริหารส่วนตำบลสวนหม่อน อำเภอมัญจาคีรี จังหวัดขอนแก่น

ยุทธศาสตร์	ปี ๒๕๖๖		ปี ๒๕๖๗		ปี ๒๕๖๘		ปี ๒๕๖๙		ปี ๒๕๗๐		รวม ๕ ปี	
	จำนวนโครงการ	งบประมาณ (บาท)	จำนวนโครงการ	งบประมาณ (บาท)	จำนวนโครงการ	งบประมาณ (บาท)	จำนวนโครงการ	งบประมาณ (บาท)	จำนวนโครงการ	งบประมาณ (บาท)	จำนวนโครงการ	งบประมาณ (บาท)
๑)ยุทธศาสตร์การพัฒนาคุณภาพคนและสังคม												
๑.๑ แผนงานการศึกษา	๔	๒,๓๔๐,๐๐๐	๔	๒,๓๔๐,๐๐๐	๔	๒,๓๔๐,๐๐๐	๔	๒,๔๔๐,๐๐๐	๔	๒,๔๔๐,๐๐๐	๒๐	๑๑,๙๐๐,๐๐๐
๑.๒ แผนงานการศึกษา	๕	๕๗๕,๐๐๐	๕	๕๗๕,๐๐๐	๕	๕๗๕,๐๐๐	๕	๕๗๕,๐๐๐	๕	๕๗๕,๐๐๐	๒๕	๒,๘๗๕,๐๐๐
๑.๕ แผนงานการศึกษา	๒	๔๑๐,๐๐๐	๒	๔๑๐,๐๐๐	๒	๔๑๐,๐๐๐	๒	๔๑๐,๐๐๐	๒	๔๑๐,๐๐๐	๑๐	๒,๐๕๐,๐๐๐
<b>รวม</b>	<b>๑๑</b>	<b>๓,๓๒๕,๐๐๐</b>	<b>๑๑</b>	<b>๓,๓๒๕,๐๐๐</b>	<b>๑๑</b>	<b>๓,๓๒๕,๐๐๐</b>	<b>๑๑</b>	<b>๓,๓๒๕,๐๐๐</b>	<b>๑๑</b>	<b>๓,๓๒๕,๐๐๐</b>	<b>๕๕</b>	<b>๑๖,๘๒๕,๐๐๐</b>

บัญชีสรุปโครงการพัฒนา  
แผนพัฒนาท้องถิ่น (พ.ศ.๒๕๖๖-๒๕๗๐)  
องค์การบริหารส่วนตำบลสวนหม่อม อำเภอแม่จวนจาศีรี จังหวัดขอนแก่น

ยุทธศาสตร์	ปี ๒๕๖๖		ปี ๒๕๖๗		ปี ๒๕๖๘		ปี ๒๕๖๙		ปี ๒๕๗๐		รวม ๕ ปี	
	จำนวนโครงการ	งบประมาณ (บาท)	จำนวนโครงการ	งบประมาณ (บาท)	จำนวนโครงการ	งบประมาณ (บาท)	จำนวนโครงการ	งบประมาณ (บาท)	จำนวนโครงการ	งบประมาณ (บาท)	จำนวนโครงการ	งบประมาณ (บาท)
๒) ยุทธศาสตร์การพัฒนาเมืองและชุมชนให้น่าอยู่ ๒.๑ แผนงานอุตสาหกรรมและการโยธา	๑	๑๑,๘๑๓,๖๒๕	๑	๗,๖๐๙,๒๘๗	๑	๑๑,๒๑๖,๘๘๕	๑	๑๒,๗๗๗,๙๐๕	๑	๑๓,๒๖๑,๑๓๕	๕	๕๖,๖๗๘,๘๓๗
๒.๒ แผนงานรักษาความสงบภายใน	๔	๓๑๖,๕๐๐	๔	๓๑๖,๕๐๐	๔	๓๑๖,๕๐๐	๔	๓๑๖,๕๐๐	๔	๓๑๖,๕๐๐	๒๐	๑,๕๗๕,๐๐๐
๒.๓ แผนงานรักษาความสงบภายใน	๗	๑๐,๕๐๐,๐๐๐	๗	๑๐,๕๐๐,๐๐๐	๗	๑๐,๕๐๐,๐๐๐	๗	๑๐,๕๐๐,๐๐๐	๗	๑๐,๕๐๐,๐๐๐	๓๕	๕๒,๕๐๐,๐๐๐
๒.๔ แผนงานสร้างความเข้มแข็งของชุมชน	๔	๔๒๐,๐๐๐	๔	๔๒๐,๐๐๐	๔	๔๒๐,๐๐๐	๔	๔๒๐,๐๐๐	๔	๔๒๐,๐๐๐	๒๐	๒,๑๐๐,๐๐๐
รวม	๑๖	๒๓,๐๕๐,๑๒๕	๑๖	๑๘,๘๕๕,๗๘๗	๑๖	๒๒,๔๕๓,๓๘๕	๑๖	๒๔,๐๑๔,๔๐๕	๑๖	๒๔,๔๙๗,๖๓๕	๘๐	๑๑๒,๘๓๕,๘๓๗

บัญชีสรุปโครงการพัฒนา  
แผนพัฒนาท้องถิ่น (พ.ศ.๒๕๖๖-๒๕๗๐)  
องค์การบริหารส่วนตำบลสวนหม่อน อำเภอมัญจาคีรี จังหวัดขอนแก่น

ยุทธศาสตร์	ปี ๒๕๖๖		ปี ๒๕๖๗		ปี ๒๕๖๘		ปี ๒๕๖๙		ปี ๒๕๗๐		รวม ๕ ปี	
	จำนวนโครงการ	งบประมาณ (บาท)	จำนวนโครงการ	งบประมาณ (บาท)	จำนวนโครงการ	งบประมาณ (บาท)	จำนวนโครงการ	งบประมาณ (บาท)	จำนวนโครงการ	งบประมาณ (บาท)	จำนวนโครงการ	งบประมาณ (บาท)
๓)ยุทธศาสตร์การพัฒนาเศรษฐกิจชุมชนเพื่อการแข่งขัน ๓.๑ แผนงานสร้างความเข้มแข็งของชุมชน	๑	๑,๔๕๐,๐๐๐	๑	๑,๔๕๐,๐๐๐	๑	๑,๔๕๐,๐๐๐	๑	๑,๔๕๐,๐๐๐	๑	๑,๔๕๐,๐๐๐	๕	๗,๒๕๐,๐๐๐
๓.๒ แผนงานสร้างความเข้มแข็งของชุมชน	๑	๒๑๐,๐๐๐	๑	๑,๔๖๐,๐๐๐	๑	๑,๕๖๐,๐๐๐	๑	๑,๕๖๐,๐๐๐	๑	๑,๕๖๐,๐๐๐	๕	๖,๓๕๐,๐๐๐
๓.๓ แผนงานอุตสาหกรรมและการโยธา	๖	๖,๑๐๖,๑๒๐	๑๓	๗๕,๗๓๒,๓๐๐	๑๒	๗๕,๙๓๗,๖๙๐	๕	๗๕,๔๓๙,๖๕๐	๙	๗๔,๓๔๖,๖๐๐	๔๕	๓๐๗,๕๖๒,๓๖๐
๓.๔ แผนงานการศาสนาวัฒนธรรมและนันทนาการ	๗	๒๕๐,๐๐๐	๗	๒๕๐,๐๐๐	๗	๒๕๐,๐๐๐	๗	๒๕๐,๐๐๐	๗	๒๕๐,๐๐๐	๓๕	๑,๒๕๐,๐๐๐
รวม	๑๕	๘,๐๑๖,๑๒๐	๒๒	๗๘,๘๙๒,๓๐๐	๒๑	๗๙,๑๙๗,๖๙๐	๑๔	๗๘,๖๙๙,๖๕๐	๑๘	๗๗,๖๐๖,๖๐๐	๙๐	๓๒๒,๔๑๒,๓๖๐

บัญชีสรุปโครงการพัฒนา  
แผนพัฒนาท้องถิ่น (พ.ศ.๒๕๖๖-๒๕๗๐)  
องค์การบริหารส่วนตำบลสวนหม่อน อำเภอมัญจาคีรี จังหวัดขอนแก่น

ยุทธศาสตร์	ปี ๒๕๖๖		ปี ๒๕๖๗		ปี ๒๕๖๘		ปี ๒๕๖๙		ปี ๒๕๗๐		รวม ๕ ปี	
	จำนวนโครงการ	งบประมาณ (บาท)	จำนวนโครงการ	งบประมาณ (บาท)	จำนวนโครงการ	งบประมาณ (บาท)	จำนวนโครงการ	งบประมาณ (บาท)	จำนวนโครงการ	งบประมาณ (บาท)	จำนวนโครงการ	งบประมาณ (บาท)
๔)ยุทธศาสตร์การบริหารจัดการทรัพยากรธรรมชาติและสิ่งแวดล้อมเพื่อการพัฒนาอย่างยั่งยืน ๔.๑ แผนงานการเกษตร	๔	๑,๖๓๐,๐๐๐	๔	๑,๖๓๐,๐๐๐	๔	๑,๖๓๐,๐๐๐	๔	๑,๖๓๐,๐๐๐	๔	๑,๖๓๐,๐๐๐	๒๐	๘,๑๕๐,๐๐๐
๔.๒ แผนงานการเกษตร	๑	๖๐,๐๐๐	๑	๖๐,๐๐๐	๑	๖๐,๐๐๐	๑	๖๐,๐๐๐	๑	๖๐,๐๐๐	๕	๓๐๐,๐๐๐
๔.๓ แผนงานอุตสาหกรรมและการโยธา	-	-	๑	๑,๖๗๖,๐๐๐	๑	๒๒,๖๙๐,๔๐๐	๑	๑๕,๖๖๒,๔๐๐	๑	๑๔,๘๘๒,๔๐๐	๔	๕๔,๙๑๑,๒๐๐
๔.๔ แผนงานการเกษตร	๔	๑๖๐,๐๐๐	๔	๑๖๐,๐๐๐	๔	๑๖๐,๐๐๐	๔	๑๖๐,๐๐๐	๔	๑๖๐,๐๐๐	๒๐	๘๐๐,๐๐๐
๔.๕ แผนงานอุตสาหกรรมและการโยธา	๒	๑๒,๔๔๐,๑๔๖	๑	๑๓,๒๖๕,๑๔๖	๒	๑๓,๒๖๕,๑๔๖	๒	๑๓,๒๖๗,๑๔๖	๒	๑๓,๒๖๕,๑๔๖	๙	๖๕,๕๐๒,๗๓๐
รวม	๑๑	๑๔,๒๙๐,๑๔๖	๑๑	๑๖,๗๙๑,๑๔๖	๑๒	๓๗,๘๐๕,๕๔๖	๑๒	๓๐,๗๗๙,๕๔๖	๑๒	๒๙,๙๙๗,๕๔๖	๕๘	๑๒๙,๖๖๓,๙๓๐

บัญชีสรุปโครงการพัฒนา  
แผนพัฒนาท้องถิ่น (พ.ศ.๒๕๖๖-๒๕๗๐)

แบบ ผ.๐๑

องค์การบริหารส่วนตำบลสวนหม่อน อำเภอมีนบุรี จัหวัดขอนแก่น

ยุทธศาสตร์	ปี ๒๕๖๖		ปี ๒๕๖๗		ปี ๒๕๖๘		ปี ๒๕๖๙		ปี ๒๕๗๐		รวม ๕ ปี	
	จำนวนโครงการ	งบประมาณ (บาท)	จำนวนโครงการ	งบประมาณ (บาท)	จำนวนโครงการ	งบประมาณ (บาท)	จำนวนโครงการ	งบประมาณ (บาท)	จำนวนโครงการ	งบประมาณ (บาท)	จำนวนโครงการ	งบประมาณ (บาท)
๕)ยุทธศาสตร์การพัฒนากระบวนการบริหารจัดการที่ดี ๕.๑ แผนงานสร้างความเข้มแข็งของชุมชน	๑๐	๑,๗๘๕,๐๐๐	๑๐	๑,๗๘๕,๐๐๐	๑๐	๑,๗๘๕,๐๐๐	๑๐	๑,๗๘๕,๐๐๐	๑๐	๑,๗๘๕,๐๐๐	๕๐	๘,๙๒๕,๐๐๐
๕.๒ แผนงานบริหารงานทั่วไป	๙	๑,๐๓๕,๐๐๐	๙	๑,๐๓๕,๐๐๐	๙	๑,๐๓๕,๐๐๐	๙	๑,๐๓๕,๐๐๐	๙	๑,๐๓๕,๐๐๐	๔๕	๕,๑๗๕,๐๐๐
๕.๓ แผนงานการศึกษา	๕	๓๒๐,๐๐๐	๕	๓๒๐,๐๐๐	๕	๓๒๐,๐๐๐	๕	๓๒๐,๐๐๐	๕	๓๒๐,๐๐๐	๒๕	๑,๖๐๐,๐๐๐
๕.๔ แผนงานอุตสาหกรรมและการโยธา	๑๒	๖,๘๖๐,๐๐๐	๑๒	๖,๘๖๐,๐๐๐	๑๒	๖,๘๖๐,๐๐๐	๑๒	๖,๘๖๐,๐๐๐	๑๒	๖,๘๖๐,๐๐๐	๖๐	๓๔,๓๐๐,๐๐๐
๕.๕ แผนงานสังคมสงเคราะห์	๖	๑,๐๙๐,๐๐๐	๖	๑,๐๙๐,๐๐๐	๖	๑,๐๙๐,๐๐๐	๖	๑,๐๙๐,๐๐๐	๖	๑,๐๙๐,๐๐๐	๓๐	๕,๔๕๐,๐๐๐
๕.๖ แผนงานสาธารณสุข	๘	๒,๑๑๐,๐๐๐	๘	๒,๑๑๐,๐๐๐	๘	๒,๑๑๐,๐๐๐	๘	๒,๑๑๐,๐๐๐	๘	๒,๑๑๐,๐๐๐	๔๐	๑๐,๕๕๐,๐๐๐
รวม	๕๐	๑๓,๒๐๐,๐๐๐	๕๐	๑๓,๒๐๐,๐๐๐	๕๐	๑๓,๒๐๐,๐๐๐	๕๐	๑๓,๒๐๐,๐๐๐	๕๐	๑๓,๒๐๐,๐๐๐	๒๕๐	๖๖,๐๐๐,๐๐๐



**บัญชีสรุปโครงการพัฒนา**  
**แผนพัฒนาท้องถิ่น (พ.ศ.๒๕๖๖-๒๕๗๐)**  
**องค์การบริหารส่วนตำบลสวนหม่อน อำเภอแม่จวนจาศีรี จังหวัดขอนแก่น**

ยุทธศาสตร์	ปี ๒๕๖๖		ปี ๒๕๖๗		ปี ๒๕๖๘		ปี ๒๕๖๙		ปี ๒๕๗๐		รวม ๕ ปี	
	จำนวนโครงการ	งบประมาณ (บาท)	จำนวนโครงการ	งบประมาณ (บาท)	จำนวนโครงการ	งบประมาณ (บาท)	จำนวนโครงการ	งบประมาณ (บาท)	จำนวนโครงการ	งบประมาณ (บาท)	จำนวนโครงการ	งบประมาณ (บาท)
๑)ยุทธศาสตร์การพัฒนาคุณภาพคนและสังคม	๑๑	๓,๗๖๓,๐๐๐	๑๑	๔,๔๗๕,๐๐๐	๑๑	๔,๕๗๕,๐๐๐	๑๑	๓,๕๗๕,๐๐๐	๑๑	๓,๕๗๕,๐๐๐	๕๕	๑๖,๘๖๓,๐๐๐
๒)ยุทธศาสตร์การพัฒนาเมืองและชุมชนให้น่าอยู่	๑๖	๒๓,๐๕๐,๑๒๕	๑๖	๑๘,๘๔๕,๗๘๗	๑๖	๒๒,๔๕๓,๓๘๕	๑๖	๒๔,๐๑๔,๔๐๕	๑๖	๒๔,๔๙๗,๖๓๕	๘๐	๑๑๒,๘๓๕,๘๓๗
๓)ยุทธศาสตร์การพัฒนาเศรษฐกิจชุมชนเพื่อการแข่งขัน	๑๕	๘,๐๑๖,๑๒๐	๒๒	๗๘,๘๙๒,๓๐๐	๒๑	๗๙,๑๙๗,๖๙๐	๑๔	๗๘,๖๙๙,๖๕๐	๑๘	๗๗,๖๐๖,๖๐๐	๙๐	๓๒๒,๔๑๒,๓๖๐
๔)ยุทธศาสตร์การบริหารจัดการทรัพยากรธรรมชาติและสิ่งแวดล้อมเพื่อการพัฒนาอย่างยั่งยืน	๑๑	๑๔,๒๙๐,๑๔๖	๑๑	๑๖,๗๙๑,๑๔๖	๑๒	๓๗,๘๐๕,๕๔๖	๑๒	๓๐,๗๗๙,๕๔๖	๑๒	๒๙,๙๙๗,๕๔๖	๕๘	๑๒๙,๖๖๓,๙๓๐
๕)ยุทธศาสตร์การพัฒนาระบบการบริหารจัดการที่ดี	๕๐	๑๓,๒๐๐,๐๐๐	๕๐	๑๓,๒๐๐,๐๐๐	๕๐	๑๓,๒๐๐,๐๐๐	๕๐	๑๓,๒๐๐,๐๐๐	๕๐	๑๓,๒๐๐,๐๐๐	๒๕๐	๖๖,๐๐๐,๐๐๐
<b>รวม</b>	<b>๑๐๓</b>	<b>๖๒,๓๑๙,๓๙๑</b>	<b>๑๑๐</b>	<b>๑๓๒,๒๐๔,๒๓๓</b>	<b>๑๑๐</b>	<b>๑๕๗,๒๓๑,๖๒๑</b>	<b>๑๐๓</b>	<b>๑๕๐,๒๖๘,๖๐๑</b>	<b>๑๐๗</b>	<b>๑๔๘,๘๗๖,๗๘๑</b>	<b>๕๓๓</b>	<b>๖๔๗,๗๓๗,๑๒๗</b>

รายละเอียดโครงการพัฒนา  
แผนพัฒนาท้องถิ่น (พ.ศ. ๒๕๖๖-๒๕๗๐)

แบบ ผ.๐๒

องค์การบริหารส่วนตำบลสวนหม่อน อำเภอเมืองจัตวารี จังหวัดขอนแก่น

ก. ยุทธศาสตร์ชาติ ๒๐ ปี : ยุทธศาสตร์การพัฒนาและเสริมสร้างศักยภาพคน

ข. แผนพัฒนาเศรษฐกิจและสังคมแห่งชาติ ฉบับที่ ๑๓ : หมายความว่า ๑๓ ไทยมีภาครัฐที่ทันสมัยมีประสิทธิภาพและตอบโจทย์ประชาชน

ค. Sustainable Development Goals ; SDGs เป้าหมายที่ ๔ : สร้างหลักประกันว่าทุกคนมีการศึกษาที่มีคุณภาพอย่างครอบคลุมและเท่าเทียม และสนับสนุนโอกาสในการเรียนรู้ตลอดชีวิต

ง. ยุทธศาสตร์จังหวัดที่ ๕ การบริหารจัดการทรัพยากรธรรมชาติและสิ่งแวดล้อมอย่างสมดุล

จ. ยุทธศาสตร์การพัฒนาของ อปท. ในเขตจังหวัดที่ ๓ การพัฒนาการศึกษาและศักยภาพพลเมือง

ยุทธศาสตร์ที่ ๑ การพัฒนาคนและสังคมที่มีคุณภาพ

๑.๑ แผนงานการศึกษา

ที่	โครงการ/กิจกรรม	วัตถุประสงค์	เป้าหมาย (ผลผลิตของโครงการ)	งบประมาณและที่ผ่านมา					ตัวชี้วัด KPI	ผลที่คาดว่าจะได้รับ	หน่วย งานที่รับผิดชอบ
				๒๕๖๖ (บาท)	๒๕๖๗ (บาท)	๒๕๖๘ (บาท)	๒๕๖๙ (บาท)	๒๕๗๐ (บาท)			
๑	ก่อตั้งศูนย์การเรียนรู้IT (จากแผนชุมชน หมู่๑,๒,๔,๖,๗,๘,๙,๑๐,๑๑ ๒,๑๔)	เพื่อให้ประชาชน ได้เรียนรู้อย่าง ต่อเนื่อง	๑๐ แห่ง	๑๐๐,๐๐๐	๑๐๐,๐๐๐	๑๐๐,๐๐๐	๑๐๐,๐๐๐	๑๐๐,๐๐๐	ศูนย์เรียนรู้IT	มีศูนย์เรียนรู้ อย่างต่อเนื่อง	กอง การศึกษา อบต.สวน หม่อน
๒	จัดตั้งศูนย์เรียนรู้ภายใน หมู่บ้าน (จากแผนชุมชน หมู่ที่ ๔)	เพื่อให้ประชาชน ได้เรียนรู้อย่าง ต่อเนื่อง	๑ แห่ง	-	-	-	๑๐๐,๐๐๐	๑๐๐,๐๐๐	มีศูนย์เรียนรู้	มีศูนย์เรียนรู้ อย่างต่อเนื่อง	กอง การศึกษา
๓	จัดซื้ออาหารเสริม (นม)	เพื่อให้เด็กนักเรียน ตั้งแต่อนุบาลถึง ประถม ๖ ได้มีนม รับประทาน	-ร.ร.บ้านสวนหม่อน ๖๗ คน -ร.ร.บ้านมูลตุน ๔๓ คน -ร.ร.บ้านกอกป่าฝุฯ ๘๙ คน -ร.ร.บ้านขามฯ ๒๑ คน -ร.ร.โนนเขวฯ ๓๙ คน -ร.ร.เหล่ากกหุ้งสว่าง ๘๖ คน -ไตรมิตรศึกษา๓๖ คน -บ้านวังแคน ๔๒ คน -ศูนย์พัฒนาเด็กเล็ก ๗๐ คน รวมจำนวน ๔๙๓ คน	๘๒๐,๐๐๐	๘๒๐,๐๐๐	๘๒๐,๐๐๐	๘๒๐,๐๐๐	๘๒๐,๐๐๐	เด็กในวัยเรียน ได้รับอาหาร เสริม (นม) ครบทุกคน	เด็กในวัย เรียนได้รับ อาหารเสริม (นม)	กอง การศึกษา อบต.สวน หม่อน

ที่	โครงการ/กิจกรรม	วัตถุประสงค์	เป้าหมาย (ผลผลิตของโครงการ)	งบประมาณและที่ผ่านมา					ตัวชี้วัด KPI	ผลที่คาดว่าจะได้รับ	หน่วย งานที่รับผิดชอบ
				๒๕๖๖ (บาท)	๒๕๖๗ (บาท)	๒๕๖๘ (บาท)	๒๕๖๙ (บาท)	๒๕๗๐ (บาท)			
๔	อุดหนุนค่าอาหารกลางวัน เด็กนักเรียน	เพื่อให้เด็กนักเรียน ตั้งแต่ชั้นอนุบาล- ป.๖ ได้มีอาหาร กลางวัน รับประทาน	ในตำบลโรงเรียน -ร.ร.บ้านสวนหม่อน๖๗ คน -ร.ร.บ้านมูลตุน ๔๓ คน -ร.ร.บ้านกอกป่าฝุ๘๙ คน -ร.ร.บ้านขามฯ ๒๑ คน -ร.ร.โนนเขาวาฯ ๓๙ คน -ร.ร.เหล่ากกหุ้งสว่าง ๘๖คน -ไตรมิตรศึกษา ๓๖ คน -บ้านวังแคน ๔๒ คน -ศูนย์พัฒนาเด็กเล็ก ๗๐คน รวมจำนวน ๔๙๓ คน	๑,๗๐๐,๐๐๐	๑,๗๐๐,๐๐๐	๑,๗๐๐,๐๐๐	๑,๗๐๐,๐๐๐	๑,๗๐๐,๐๐๐	นักเรียนมี อาหาร กลางวัน รับประทาน	นักเรียนใน โรงเรียนได้มี อาหาร กลางวัน รับประทาน	กอง การศึกษา อบต.สวน หม่อน
๕	อุดหนุนกลุ่มโรงเรียน ศูนย์ฯ โครงการแข่งขันกีฬากลุ่ม โรงเรียนเครือข่ายที่ ๑๒ สวนหม่อน	เพื่อส่งเสริม สุขภาพเด็กในวัย เรียนให้มีคุณภาพ	-ร.ร.บ้านสวนหม่อน -ร.ร.บ้านมูลตุน -ร.ร.บ้านกอกป่าฝุวิทยา -ร.ร.บ้านขามครุราษฎร์ อุปถัมภ์ -ร.ร.โนนเขาวาประชารักษ์ -ร.ร.บ้านเหล่ากกหุ้งสว่าง -ร.ร.ไตรมิตรศึกษา -ร.ร.บ้านวังแคน	๕๐,๐๐๐	๕๐,๐๐๐	๕๐,๐๐๐	๕๐,๐๐๐	๕๐,๐๐๐	นักเรียนมี สุขภาพ แข็งแรง	นักเรียนใน โรงเรียนได้มี สุขภาพ แข็งแรง	กอง การศึกษาฯ อบต.สวน หม่อน

## ๑. ๒ แผนงานการศึกษา

ที่	โครงการ/กิจกรรม	วัตถุประสงค์	เป้าหมาย (ผลผลิตของ โครงการ)	งบประมาณและที่ผ่านมา					ตัวชี้วัด KPI	ผลที่คาดว่าจะ ได้รับ	หน่วยงาน ที่ รับผิดชอบ
				๒๕๖๖ (บาท)	๒๕๖๗ (บาท)	๒๕๖๘ (บาท)	๒๕๖๙ (บาท)	๒๕๗๐ (บาท)			
๖	มอบทุนการดำเนินชีวิตเด็กนักเรียน	เพื่อช่วยเหลือนักเรียนให้มีเงินทุนในการดำเนินชีวิต	เด็กนักเรียนในโรงเรียนพื้นที่ตำบลสวนหม่อน จำนวน ๑๒๐ คน	๑๒๐,๐๐๐	๑๒๐,๐๐๐	๑๒๐,๐๐๐	๑๒๐,๐๐๐	๑๒๐,๐๐๐	นักเรียนได้รับทุนในการดำเนินชีวิต	นักเรียนได้มีเงินทุนในการดำเนินชีวิต	กองการศึกษา อบต.สวนหม่อน
๗	จัดงานวันเด็กแห่งชาติ	เพื่อให้เด็กได้ร่วมกิจกรรม	ตามโครงการของอบต.สวนหม่อน	๙๕,๐๐๐	๙๕,๐๐๐	๙๕,๐๐๐	๙๕,๐๐๐	๙๕,๐๐๐	เด็กได้ร่วมกิจกรรมวันเด็กแห่งชาติ	เด็กได้ร่วมกิจกรรมในวันเด็กแห่งชาติ	กองการศึกษา อบต.สวนหม่อน
๘	โครงการอบรมคุณธรรมจริยธรรมผู้บริหารสมาชิก อบต. พนักงานลูกจ้างอบต. สวนหม่อนเยาวชนและประชาชนทั่วไปตำบลสวนหม่อน	เพื่อส่งเสริมค่านิยมคุณธรรมจริยธรรมและวัฒนธรรมที่ดีงาม	ผู้บริหารสมาชิกอบต. พนักงานลูกจ้างอบต. สวนหม่อนเยาวชนและประชาชนทั่วไป ตำบลสวนหม่อน	๕๐,๐๐๐	๕๐,๐๐๐	๕๐,๐๐๐	๕๐,๐๐๐	๕๐,๐๐๐	ผู้บริหารสมาชิก อบต. พนักงานลูกจ้างอบต.สวนหม่อนเยาวชนและประชาชนทั่วไป ตำบลสวนหม่อน ประชาชนเข้าร่วมกิจกรรมตามโครงการ	ผู้บริหารสมาชิก อบต. พนักงานลูกจ้างอบต.สวนหม่อนเยาวชนและประชาชน	กองการศึกษา
๙	จัดงานวันผู้สูงอายุ	เพื่อรักษาขนบธรรมเนียมประเพณีที่ดีงาม	ตามโครงการของอบต.สวนหม่อน	๒๕๐,๐๐๐	๒๕๐,๐๐๐	๒๕๐,๐๐๐	๒๕๐,๐๐๐	๒๕๐,๐๐๐	ผู้สูงอายุเข้าร่วมกิจกรรม	ผู้สูงอายุและประชาชนได้เข้าร่วมกิจกรรม	กองการศึกษา อบต.สวนหม่อน
๑๐	ครอบครัวอบอุ่น ชุมชนเข้มแข็ง	เพื่อส่งเสริมความรักความสามัคคีในชุมชน	ตามโครงการของอบต.สวนหม่อน	๕๐,๐๐๐	๕๐,๐๐๐	๕๐,๐๐๐	๕๐,๐๐๐	๕๐,๐๐๐	ประชาชนได้เข้าร่วมกิจกรรม	ประชาชนจำนวนมากได้เข้าร่วมกิจกรรม	กองการศึกษา อบต.สวนหม่อน

## ๑.๕ แผนงานการศึกษา

ที่	โครงการ/กิจกรรม	วัตถุประสงค์	เป้าหมาย (ผลผลิตของ โครงการ)	งบประมาณและที่ผ่านมา					ตัวชี้วัด KPI	ผลที่คาดว่าจะ ได้รับ	หน่วย งานที่รับ ผิด ชอบ
				๒๕๖๖ (บาท)	๒๕๖๗ (บาท)	๒๕๖๘ (บาท)	๒๕๖๙ (บาท)	๒๕๗๐ (บาท)			
๑๑	โครงการแข่งขันกีฬาสัมพันธ์	เพื่อส่งเสริมสนับสนุน การกีฬาและ นันทนาการ	ตามโครงการแข่งขัน กีฬาสัมพันธ์	๓๐,๐๐๐	๓๐,๐๐๐	๓๐,๐๐๐	๓๐,๐๐๐	๓๐,๐๐๐	ประชาชน เข้าร่วม กิจกรรม	ประชาชนทุก ระดับได้เข้าร่วม กิจกรรม	กอง การศึกษา
๑๒	โครงการแข่งขันกีฬาศูนย์พัฒนา เด็กเล็ก	เพื่อส่งเสริมสนับสนุน การกีฬาและ นันทนาการ	ตามโครงการของอบต. สวนหม่อน	๒๐,๐๐๐	๒๐,๐๐๐	๒๐,๐๐๐	๒๐,๐๐๐	๒๐,๐๐๐	เด็กเข้าร่วม กิจกรรม แข่งขันกีฬา มีความสุข แข็งแรง	เด็กได้เข้าร่วม กิจกรรมการ แข่งขันกีฬาและ มีความสุข แข็งแรง	กอง การศึกษา
๑๓	ซ่อมแซมอุปกรณ์ออกกำลังกาย สนามกีฬาหมู่บ้านพร้อม ปรับปรุงภูมิทัศน์ภายในหมู่บ้าน (ม.๓)	เพื่อส่งเสริมสนับสนุน การกีฬาและ นันทนาการ	ตามโครงการของอบต. สวนหม่อน	-	-	๑๐๐,๐๐๐	-	-	ผู้เข้าร่วม กิจกรรมมี สุขภาพที่ แข็งแรง	ผู้เข้าร่วม กิจกรรมได้มี สุขภาพที่ แข็งแรง	กอง การศึกษา
๑๔	โครงการสนับสนุนการออก กำลังกายชมรมคนรักสุขภาพ ชมรมผู้สูงอายุ (จากแผนชุมชน หมู่ที่ ๓,๗,๑๑)	เพื่อส่งเสริมสนับสนุน การกีฬาและ นันทนาการ	ตามโครงการของอบต. สวนหม่อน	-	-	๕๐,๐๐๐	๕๐,๐๐๐	-	ผู้เข้าร่วม กิจกรรมมี สุขภาพที่ แข็งแรง	ผู้เข้าร่วม กิจกรรมได้มี สุขภาพที่ แข็งแรง	กอง การศึกษา
๑๕	โครงการก่อสร้างลานกีฬาพร้อม อุปกรณ์ออกกำลังกาย (จากแผนชุมชนหมู่ที่ ๒,๙)	เพื่อส่งเสริมสนับสนุน การกีฬาและ นันทนาการ	ตามโครงการของอบต. สวนหม่อน	-	๑,๐๐๐,๐๐๐	๑,๐๐๐,๐๐๐	-	-	ผู้เข้าร่วม กิจกรรมมี สุขภาพที่ แข็งแรง	ผู้เข้าร่วม กิจกรรมได้มี สุขภาพที่ แข็งแรง	กอง การศึกษา

ก. ยุทธศาสตร์ชาติ ๒๐ ปี :ยุทธศาสตร์ด้านการสร้าง โอกาสความเสมอภาคและเท่าเทียมกันทางสังคม

ข. แผนพัฒนาเศรษฐกิจและสังคมแห่งชาติ ฉบับที่ ๑๓ : หมายความว่า ๙ ไทยมีความยากจนข้ามรุ่นลดลง และมีความคุ้มครองทางสังคมที่เพียงพอเหมาะสม

ค. Sustainable Development Goals ; SDGs เป้าหมายที่ ๙ :สร้างโครงสร้างพื้นฐานที่มีความยืดหยุ่นต่อการเปลี่ยนแปลง ส่งเสริมการพัฒนาอุตสาหกรรมที่ครอบคลุม และยั่งยืนและส่งเสริมนวัตกรรม

ง.ยุทธศาสตร์จังหวัดที่ ๒ การส่งเสริมการท่องเที่ยวเชิงสร้างสรรค์เชื่อมโยงภูมิภาค

จ.ยุทธศาสตร์การพัฒนาของ อปท.ในเขตจังหวัดที่ ๑ การพัฒนาเมืองและชุมชน

ยุทธศาสตร์ที่ ๒ การพัฒนาเมืองและชุมชนให้น่าอยู่

๒.๑ แผนงานอุตสาหกรรมและการโยธา

ที่	โครงการ/กิจกรรม	วัตถุประสงค์	เป้าหมาย (ผลผลิตของโครงการ)	งบประมาณและที่ผ่านมา					ตัวชี้วัด KPI	ผลที่คาดว่าจะได้รับ	หน่วยงานที่รับผิดชอบ			
				๒๕๖๖ (บาท)	๒๕๖๗ (บาท)	๒๕๖๘ (บาท)	๒๕๖๙ (บาท)	๒๕๗๐ (บาท)						
๑๖	โครงการพัฒนาโครงสร้างพื้นฐาน													
	-ก่อสร้างถนนคอนกรีต(ม.๑) ๑.ก่อสร้างถนนคสล.ซอยภายในหมู่บ้าน ๑.จากบ้านนายบัว ถึงบ้านแม่สุพรรณ ๒.จากบ้านนายเพิ่มถึงบ้านตาเขียน ๓.เส้นบ้านนางอารมณี พรหมโคตร	เพื่อให้การคมนาคมมีความสะดวกรวดเร็วและปลอดภัย	กว้าง ๒.๕๐ x ยาว ๑๕๐ เมตร หนา ๐.๑๕เมตร  กว้าง ๒.๕๐xยาว ๔๐ เมตร หนา ๐.๑๕ เมตร	๒๑๗,๕๐๐	๒๑๗,๕๐๐	๒๑๗,๕๐๐	๒๑๗,๕๐๐	๒๑๗,๕๐๐	ประชาชนมีเส้นทางที่สะดวกปลอดภัย	ประชาชนได้มีเส้นทางที่สะดวกปลอดภัย	กองช่าง อบต.สวนหม่อน			
	ก่อสร้างถนนคอนกรีตเสริมเหล็กบ้านสวนหม่อน เชื่อมบ้านบัว (ม.๑)	เพื่อให้การคมนาคมมีความสะดวกรวดเร็วและปลอดภัย	กว้าง ๕ x ยาว ๒,๐๐๐ เมตร หนา ๐.๑๕เมตร	๕,๘๐๐,๐๐๐	๕,๘๐๐,๐๐๐	๕,๘๐๐,๐๐๐	๕,๘๐๐,๐๐๐	๕,๘๐๐,๐๐๐	๕,๘๐๐,๐๐๐	๕,๘๐๐,๐๐๐	๕,๘๐๐,๐๐๐	ประชาชนมีเส้นทางที่สะดวกปลอดภัย	ประชาชนได้มีเส้นทางที่สะดวกปลอดภัย	กองช่าง อบต.สวนหม่อน
	ก่อสร้างถนนคอนกรีตเสริมเหล็กเส้นรอบป่าช้า (ม.๑)	เพื่อให้การคมนาคมมีความสะดวกรวดเร็วและปลอดภัย	กว้าง ๕ x ยาว ๒๐๐เมตร หนา ๐.๑๕เมตร	๕๘๐,๐๐๐	๕๘๐,๐๐๐	๕๘๐,๐๐๐	๕๘๐,๐๐๐	๕๘๐,๐๐๐	๕๘๐,๐๐๐	๕๘๐,๐๐๐	๕๘๐,๐๐๐	ประชาชนมีเส้นทางที่สะดวกปลอดภัย	ประชาชนได้มีเส้นทางที่สะดวกปลอดภัย	กองช่าง อบต.สวนหม่อน
	โครงการก่อสร้างลานเอนกประสงค์ (ม.๑)	เพื่อให้มีลานทำกิจกรรมของหมู่บ้าน	กว้าง ๕ x ยาว ๒๐๐ เมตร หนา ๐.๑๕ เมตร	๕๘๐,๐๐๐	๕๘๐,๐๐๐	๕๘๐,๐๐๐	๕๘๐,๐๐๐	๕๘๐,๐๐๐	๕๘๐,๐๐๐	๕๘๐,๐๐๐	๕๘๐,๐๐๐	มีเส้นทางที่สะดวกปลอดภัย	เส้นทางที่สะดวกปลอดภัย	กองช่าง

๒.๑ แผนงานอุตสาหกรรมและการโยธา

ที่	โครงการ/กิจกรรม	วัตถุประสงค์	เป้าหมาย (ผลผลิตของโครงการ)	งบประมาณและที่ผ่านมา					ตัวชี้วัด KPI	ผลที่คาดว่าจะได้รับ	หน่วย งานที่ รับผิดชอบ
				๒๕๖๖ (บาท)	๒๕๖๗ (บาท)	๒๕๖๘ (บาท)	๒๕๖๙ (บาท)	๒๕๗๐ (บาท)			
๑๖	โครงการพัฒนาโครงสร้างพื้นฐาน										
	-ก่อสร้างถนนคอนกรีต(ม.๒) ๑.จากบ้านนายศักดิ์ณรงค์ พัวลีถึง บ้านนายทองคำม เหมาะเพวัน ๒.ก่อสร้างถนนคสล.บ้านนางจันตี รุมชิงถึงท่าเสาเล่า	เพื่อให้การ คมนาคมมีความ สะดวกรวดเร็ว และปลอดภัย	กว้าง ๔ x ยาว ๒๐๐ เมตร หนา ๐.๑๕ เมตร พร้อมวางท่อ คสล. กว้าง ๔ x ยาว ๒๐๐ เมตรหนา ๐.๑๕ เมตร	๔๖๕,๐๐๐	๔๖๕,๐๐๐	๔๖๕,๐๐๐	๔๖๕,๐๐๐	๔๖๕,๐๐๐	ประชาชน มีเส้นทาง ที่สะดวก ปลอดภัย	ประชาชนได้ มีเส้นทางที่ สะดวก ปลอดภัย	กองช่าง อบต. สวน หม่อน
	-โครงการขยายผิวจราจรถนนทุก เส้นภายในหมู่บ้าน (จากแผนชุมชนหมู่ที่ ๒)	เพื่อให้การ คมนาคมมีความ สะดวกรวดเร็ว และปลอดภัย	กว้างจากถนนเดิมเป็น ๖ เมตร	๕๐๐,๐๐๐	๕๐๐,๐๐๐	๕๐๐,๐๐๐	๕๐๐,๐๐๐	๕๐๐,๐๐๐	ประชาชน มีเส้นทาง ที่สะดวก ปลอดภัย	ประชาชนได้ มีเส้นทางที่ สะดวก ปลอดภัย	กองช่าง อบต. สวน หม่อน
	ก่อสร้างกำแพงคอนกรีตป้องกัน กันน้ำท่วม บ้านมูลตุ่น หมู่ที่ ๒	เพื่อป้องกันน้ำ ท่วมบ้านเรือน ราษฎรที่เป็น ทางน้ำไหลไปบึง กุดเค้า	กำแพงคอนกรีต ก่ออิฐบล็อกยาว ๒๗ เมตร สูง ๐.๘๐ เมตร เทคานคสล.ยาว ๒๙.๑๐ เมตร	๕๐,๐๐๐	๕๐,๐๐๐	๕๐,๐๐๐	๕๐,๐๐๐	๕๐,๐๐๐	ประชาชน มีเส้นทาง ที่สะดวก ปลอดภัย	ประชาชนได้ มีเส้นทางที่ สะดวก ปลอดภัย	กองช่าง อบต. สวน หม่อน
	โครงการซ่อมแซมก่อสร้างถนน คอนกรีต บ้านมูลตุ่น (ม.๒) ๑.เส้นบ้านนายน้อย คนมีสัย ถึง บ้านโนนพยอม ๒.เส้นทางเข้าหมู่บ้าน ถึง บ้าน นายสุระศักดิ์ หมู่มูลตุ่น ๓.ซ่อมแซมถนนคสล.ทางเข้า หมู่บ้าน	เพื่อให้การ คมนาคมมีความ สะดวกรวดเร็ว และปลอดภัย	กว้าง ๔ x ยาว ๑๖ เมตร หนา ๐.๐๕ เมตร  กว้าง ๕ x ยาว ๑๐๙ เมตร หนา ๐.๐๕ เมตร  กว้าง ๕ x ยาว ๑๐๐ เมตร หนา ๐.๐๕ เมตร	๓๓๔,๐๐๐	๓๓๔,๐๐๐	๓๓๔,๐๐๐	๓๓๔,๐๐๐	๓๓๔,๐๐๐	ประชาชน มีเส้นทาง ที่สะดวก ปลอดภัย	ประชาชนได้ มีเส้นทางที่ สะดวก ปลอดภัย	กองช่าง อบต. สวน หม่อน

## ๒.๑ แผนงานอุตสาหกรรมและการโยธา

ที่	โครงการ/กิจกรรม	วัตถุประสงค์	เป้าหมาย (ผลผลิตของโครงการ)	งบประมาณและที่ผ่านมา					ตัวชี้วัด KPI	ผลที่คาดว่าจะได้รับ	หน่วย งานที่ รับผิดชอบ
				๒๕๖๖ (บาท)	๒๕๖๗ (บาท)	๒๕๖๘ (บาท)	๒๕๖๙ (บาท)	๒๕๗๐ (บาท)			
๑๖	โครงการซ่อมแซม ก่อสร้างถนนคอนกรีต บ้านกอก (ม.๓) ๑.โครงการซ่อมแซมถนน คสล.ภายในหมู่บ้าน	เพื่อให้การ คมนาคมมี ความสะดวก รวดเร็วและ ปลอดภัย	ถนนคสล.ทุกเส้นที่ชำรุดภายในหมู่บ้าน กว้าง ๔x ยาว ๒๐๐ เมตรหนา ๐.๑๕ เมตร	๔๖๔,๐๐๐	๔๖๔,๐๐๐	๔๖๔,๐๐๐	๔๖๔,๐๐๐	๔๖๔,๐๐๐	ประชาชน มีเส้นทาง ที่สะดวก ปลอดภัย	ประชาชน ได้มี เส้นทางที่ สะดวก ปลอดภัย	กองช่าง อบต. สวน หม่อน
	โครงการยกระดับถนน คอนกรีต บ้านกอก (ม.๓) ๑.เส้นทางวัดศรีสุ่มังค์ ๒.เส้นทางดอนเต่า ๓.เส้นทางวัดศรีสุ่มังค์ ถึง โรงเรียนायประกอบ ชำนาญพล	เพื่อให้การ คมนาคมมี ความสะดวก รวดเร็วและ ปลอดภัย	กว้าง ๕ x ยาว ๘๐ เมตร หนา ๐.๑๐เมตร กว้าง ๕ x ยาว ๑๕๐เมตร หนา ๐.๑๐ เมตร กว้าง ๕ x ยาว ๑๐๐เมตร หนา ๐.๑๐เมตร	๒๓๔,๐๐๐ ๔๓๘,๗๕๐ ๒๙๒,๕๐๐	๒๓๔,๐๐๐ ๔๓๘,๗๕๐ ๒๙๒,๕๐๐	๒๓๔,๐๐๐ ๔๓๘,๗๕๐ ๒๙๒,๕๐๐	๒๓๔,๐๐๐ ๔๓๘,๗๕๐ ๒๙๒,๕๐๐	๒๓๔,๐๐๐ ๔๓๘,๗๕๐ ๒๙๒,๕๐๐	ประชาชน มีเส้นทาง ที่สะดวก ปลอดภัย	ประชาชน ได้มี เส้นทางที่ สะดวก ปลอดภัย	กองช่าง อบต. สวน หม่อน
	โครงการก่อสร้างถนน คอนกรีตเสริมเหล็กจาก บ้านนางปิ่น ถึงบ้านนายวี ระพล สมี่กลาง บ้านป่าฝุ หมู่ที่ ๔	เพื่อให้การ คมนาคมมี ความสะดวก รวดเร็วและ ปลอดภัย	กว้าง ๕ x ยาว ๓๐๐เมตร หนา ๐.๑๕ เมตร	๘๗๐,๐๐๐	๘๗๐,๐๐๐	๘๗๐,๐๐๐	๘๗๐,๐๐๐	๘๗๐,๐๐๐	ประชาชน มีถนน ออกกำลัง กาย	มีสถานที่ ออกกำลังกาย	กองช่าง อบต. สวน หม่อน
	ก่อสร้างถนนคอนกรีต (ม.๔, ม.๖) ๑.ก่อสร้างถนนคสล. ระหว่างหมู่บ้าน ม.๔-ม.๖	เพื่อให้การ คมนาคมมี ความสะดวก รวดเร็วและ ปลอดภัย	กว้าง ๕ x ยาว ๑,๒๓๐ เมตร หนา ๐.๑๕ เมตร	๖๘๖,๕๖๐	๖๘๖,๕๖๐	๖๘๖,๕๖๐	๖๘๖,๕๖๐	๖๘๖,๕๖๐	ประชาชน มีเส้นทาง ที่สะดวก ปลอดภัย	ประชาชน ได้มี เส้นทางที่ สะดวก ปลอดภัย	กองช่าง อบต. สวน หม่อน
๑๖	โครงการก่อสร้างท่อลอด เหลี่ยมทางข้ามไปวัดอรุณ เรืองวนาราม	เพื่อให้มีความ สะดวกรวดเร็ว และปลอดภัย	ก่อสร้างท่อลอดเหลี่ยมขนาด กว้าง.๓.๐ เมตร x ๓.๐.เมตร ยาว ๒๒ เมตร จำนวน ๓ ช่อง	๒,๓๐๐,๐๐๐	๒,๓๐๐,๐๐๐	๒,๓๐๐,๐๐๐	๒,๓๐๐,๐๐๐	๒,๓๐๐,๐๐๐	ประชาชน สะดวก ปลอดภัย	เส้นทางที่ สะดวก ปลอดภัย	กองช่าง



๒.๑ แผนงานอุตสาหกรรมและการโยธา

ที่	โครงการ/กิจกรรม	วัตถุประสงค์	เป้าหมาย (ผลผลิตของโครงการ)	งบประมาณและที่ผ่านมา					ตัวชี้วัด KPI	ผลที่คาดว่าจะได้รับ	หน่วยงานที่ รับผิดชอบ
				๒๕๖๖ (บาท)	๒๕๖๗ (บาท)	๒๕๖๘ (บาท)	๒๕๖๙ (บาท)	๒๕๗๐ (บาท)			
๑๖	โครงการก่อสร้างคอนกรีตเสริมเหล็กเส้นจากปากทางบ้านกอกถึงบ้านขาม (บ้านขาม หมู่ที่ ๕)	เพื่อให้การคมนาคมมีความสะดวก รวดเร็วและปลอดภัย	กว้าง ๕ x ยาว ๒,๐๐๐ เมตร หนา ๐.๑๕ เมตร	๕,๘๐๐,๐๐๐	๕,๘๐๐,๐๐๐	๕,๘๐๐,๐๐๐	๕,๘๐๐,๐๐๐	๕,๘๐๐,๐๐๐	ประชาชนมีเส้นทางที่สะดวกปลอดภัย	ประชาชนได้มีเส้นทางที่สะดวกปลอดภัย	กองช่าง อบต.สวนหม่อน
	ซ่อมแซมถนนลาดยาง เส้นจากปากทางบ้านกอกถึงบ้านขาม (บ้านขาม หมู่ที่ ๕)	เพื่อให้การคมนาคมมีความสะดวก รวดเร็วและปลอดภัย	กว้าง ๕ x ยาว ๒,๐๐๐ เมตร	๕,๘๐๐,๐๐๐	๕,๘๐๐,๐๐๐	๕,๘๐๐,๐๐๐	๕,๘๐๐,๐๐๐	๕,๘๐๐,๐๐๐	ประชาชนมีเส้นทางที่สะดวกปลอดภัย	ประชาชนได้มีเส้นทางที่สะดวกปลอดภัย	กองช่าง อบต.สวนหม่อน
	โครงการขยายสะพานห้วยปากดาวทางเข้าหมู่บ้าน (บ้านขาม หมู่ที่ ๕)	เพื่อให้การคมนาคมมีความสะดวก รวดเร็วและปลอดภัย	เดิมกว้าง ๔ เมตร ขยายออกข้างละ ๒.๕๐ เมตร ยาว ๓๐ เมตร	๗๐๐,๐๐๐	๗๐๐,๐๐๐	๗๐๐,๐๐๐	๗๐๐,๐๐๐	๗๐๐,๐๐๐	ประชาชนมีเส้นทางที่สะดวกปลอดภัย	ประชาชนได้มีเส้นทางที่สะดวกปลอดภัย	กองช่าง อบต.สวนหม่อน
	โครงการขยายถนนคอนกรีต (ม.๕) ๑.ขยายถนนจากบ้านนายสมโภชน์ถึงบ้านนางวาจี้ ๒.จากบ้านนายทองลา ถึงบ้านนายสามารถ ๓.ขยายถนนจากบ้านนางหนูลาถึงบ้านนางคำสอน ๔.จากบ้านนางอุทิศถึงหน้าวัดขนุนโพธิ์	เพื่อให้การคมนาคมมีความสะดวก รวดเร็วและปลอดภัย	ขยายเป็นกว้าง ๗ ยาว ๑๐๐ เมตร หนา ๐.๑๕ เมตร ขยายเป็นกว้าง ๗ ยาว ๔๓๔ เมตร หนา ๐.๑๕ เมตร ขยายเป็นกว้าง ๗ ยาว ๑๐๐ เมตร หนา ๐.๑๕ เมตร ขยายเป็นกว้าง ๗ ยาว ๘๕ เมตร หนา ๐.๑๕ เมตร	๑๑๖,๐๐๐ ๕๐๓,๕๐๐ ๑๑๖,๐๐๐ ๙๘,๖๐๐	๑๑๖,๐๐๐ ๕๐๓,๕๐๐ ๑๑๖,๐๐๐ ๙๘,๖๐๐	๑๑๖,๐๐๐ ๕๐๓,๕๐๐ ๑๑๖,๐๐๐ ๙๘,๖๐๐	๑๑๖,๐๐๐ ๕๐๓,๕๐๐ ๑๑๖,๐๐๐ ๙๘,๖๐๐	๑๑๖,๐๐๐ ๕๐๓,๕๐๐ ๑๑๖,๐๐๐ ๙๘,๖๐๐	ประชาชนมีเส้นทางที่สะดวกปลอดภัย	ประชาชนได้มีเส้นทางที่สะดวกปลอดภัย	กองช่าง อบต.สวนหม่อน

## ๒.๑ แผนงานอุตสาหกรรมและการโยธา

ที่	โครงการ/กิจกรรม	วัตถุประสงค์	เป้าหมาย (ผลผลิตของโครงการ)	งบประมาณและที่ผ่านมา					ตัวชี้วัด KPI	ผลที่คาดว่าจะได้รับ	หน่วย งานที่ รับผิดชอบ
				๒๕๖๖ (บาท)	๒๕๖๗ (บาท)	๒๕๖๘ (บาท)	๒๕๖๙ (บาท)	๒๕๗๐ (บาท)			
๑๖	-ก่อสร้างถนนคอนกรีต(ม.๕) ๑.จากแยกศาลาประชาคมถึงวัด ป่าบ้านขาม ๒.จากแยกบ้านน.ส.นฤมล โคตร สม ถึงบ้านนายอุตร กุลสุวรรณ  ๓.จากแยกบ้านนางมาลีถึงบ้าน นางบังอร  ๔.จากแยกบ้านนางอรนุชถึงบ้าน นางเย็นจิตร  ๕.จากบ้านนายกิตติศักดิ์ถึงบ้าน นางสุดตา  ๖.จากแยกบ้านนายสันทัตถึงบ้าน นางพิศมัย ๗.จากบ้านนายแสงอาทิตย์ ถึง บ้านนายอำนาจ  ๘.จากแยกวัดขุนโพธิ์ถึงต้นกก  ๙.จากแยกบ้านนายบุญส่งถึงบ้าน นายสิงห์	เพื่อให้การ คมนาคมมี ความสะดวก รวดเร็วและ ปลอดภัย	-กว้าง ๕ เมตร ยาว ๑๕๐ เมตร หนา ๐.๑๕ เมตร  -กว้าง ๓ เมตร ยาว ๑๑๒ เมตร หนา ๐.๑๕ เมตร พร้อมวางท่อ คสล.๑ จุด ปากซอย  -กว้าง ๓ เมตร ยาว ๖๖ เมตร หนา ๐.๑๕ เมตร พร้อมวางท่อ คสล.๑ จุด ปากซอย  -กว้าง ๓ เมตร ยาว ๑๒๔ เมตร หนา ๐.๑๕ เมตร พร้อมวางท่อ คสล.๑ จุด ปากซอย  -กว้าง ๓ เมตร x ยาว ๑๓๔ เมตร หนา ๐.๑๕ เมตรพร้อมวางท่อ คสล. ๑ จุดปากซอย  -กว้าง ๓ เมตร ยาว ๓๒ เมตร หนา ๐.๑๕ เมตร  -กว้าง ๓.๕๐ เมตร ยาว ๑๒ เมตร หนา ๐.๑๕ เมตร พร้อมวางท่อ คสล.๑ จุด ปากซอย  -กว้าง ๔ เมตร ยาว ๒๔ เมตร หนา ๐.๑๕ เมตร  -กว้าง ๓ เมตร ยาว ๒๗ เมตร หนา ๐.๑๕ เมตร	๔๓๕,๐๐๐	๔๓๕,๐๐๐	๔๓๕,๐๐๐	๔๓๕,๐๐๐	๔๓๕,๐๐๐	ประชาชน มีเส้นทางที่ สะดวก ปลอดภัย	ประชาชนได้ มีเส้นทางที่ สะดวก ปลอดภัย	กอง ช่าง อบต. สวน หม่อน

## ๒.๑ แผนงานอุตสาหกรรมและการโยธา

ที่	โครงการ/กิจกรรม	วัตถุประสงค์	เป้าหมาย (ผลผลิตของโครงการ)	งบประมาณและที่ผ่านมา					ตัวชี้วัด KPI	ผลที่คาดว่าจะได้รับ	หน่วยงานที่รับผิดชอบ
				๒๕๖๖ (บาท)	๒๕๖๗ (บาท)	๒๕๖๘ (บาท)	๒๕๖๙ (บาท)	๒๕๗๐ (บาท)			
๑๖	ก่อสร้างถนนคอนกรีต(ม.๕) ต่อ ๑๐.จากแยกบ้านนางเสี้ยวถึงบ้าน นายบุญมา	เพื่อให้การ คมนาคมมี ความสะดวก รวดเร็วและ ปลอดภัย	-กว้าง ๓ เมตร ยาว ๒๔ เมตร หนา ๐.๑๕ เมตร พร้อมวางท่อ คสล.๑ จุดปากซอย	๔๒,๐๐๐	๔๒,๐๐๐	๔๒,๐๐๐	๔๒,๐๐๐	๔๒,๐๐๐	ประชาชน มีเส้นทางที่ สะดวก ปลอดภัย	ประชาชนได้ มีเส้นทางที่ สะดวก ปลอดภัย	กองช่าง อบต. สวน หม่อน
	๑๑.จากแยกบ้านนายอุดมถึงบ้าน นายสุพจน์		-กว้าง ๓.๕๐ เมตร ยาว ๑๓ เมตร หนา ๐.๑๕ เมตร พร้อมวางท่อ คสล.๑ จุดปากซอย	๒๗,๐๐๐	๒๗,๐๐๐	๒๗,๐๐๐	๒๗,๐๐๐	๒๗,๐๐๐			
	๑๒. จากแยกโนนหิน		-กว้าง ๖ เมตรยาว ๙ เมตรหนา ๐.๑๕ เมตร พร้อมวางท่อ คสล.๑ จุดปากซอย	๓๑,๐๐๐	๓๑,๐๐๐	๓๑,๐๐๐	๓๑,๐๐๐	๓๑,๐๐๐			
	๑๓.ก่อสร้างถนนคสล.เส้นบ้านขาม ถึงบ้านบัว		-กว้าง ๓ เมตร ยาว ๑๑๒ เมตร หนา ๐.๑๕ เมตร พร้อมวางท่อ คสล.๑ จุดปากซอย	๑๙๕,๐๐๐	๑๙๕,๐๐๐	๑๙๕,๐๐๐	๑๙๕,๐๐๐	๑๙๕,๐๐๐			
	โครงการขยายถนนคอนกรีตเสริม เหล็ก จากประตูดัดทิศใต้ ถึงสาม แยกไร่ไฉนนิคม เนตรชิว บ้านโนนเขาว ม.๖	เพื่อให้การ คมนาคมมี ความสะดวก	จาก ๔ เมตร เป็น ๕ เมตร ขยายข้าง ละ ๐.๕๐ เมตร หนา ๐.๑๕ เมตร ยาว ๒๐๐ เมตร	๑๑๖,๐๐๐	๑๑๖,๐๐๐	๑๑๖,๐๐๐	๑๑๖,๐๐๐	๑๑๖,๐๐๐	ประชาชน มีเส้นทางที่ สะดวก ปลอดภัย	ประชาชนได้ มีเส้นทางที่ สะดวก ปลอดภัย	กองช่าง อบต. สวน หม่อน
	โครงการขยายถนนคอนกรีตเสริม เหล็ก จากแยกไร่ไฉนนิคม ถึงที่นาง สาวส นางอ่าง บ้านโนนเขาว ม.๖	เพื่อให้การ คมนาคมมี ความสะดวก	จาก ๓ เมตร เป็น ๔ เมตร ขยายข้าง ละ ๐.๕๐ เมตร หนา ๐.๑๕ เมตร ยาว ๕๐ เมตร	๓๐,๐๐๐	๓๐,๐๐๐	๓๐,๐๐๐	๓๐,๐๐๐	๓๐,๐๐๐	เส้นทางที่ สะดวก ปลอดภัย	เส้นทางที่ สะดวก ปลอดภัย	กองช่าง อบต.
	-ก่อสร้างถนนคอนกรีต (ม.๖) ๑.จากสามแยกที่นายนิมถึงบ้าน นายทรงเดช เขาชื่น ๒.เส้นบ้านนายสามารถ น้อยหา	เพื่อให้การ คมนาคมมี ความสะดวก	กว้าง ๓ x ยาว ๖๐ เมตร หนา ๐.๑๕ เมตร  กว้าง ๒.๕ x ยาว ๕๐ เมตร หนา ๐.๑๕	๑๐๔,๔๐๐	๑๐๔,๔๐๐	๑๐๔,๔๐๐	๑๐๔,๔๐๐	๑๐๔,๔๐๐	ประชาชน มีเส้นทางที่ สะดวก ปลอดภัย	ประชาชนได้ มีเส้นทางที่ สะดวก ปลอดภัย	กองช่าง อบต. สวน หม่อน

## ๒.๑ แผนงานอุตสาหกรรมและการโยธา

ที่	โครงการ/กิจกรรม	วัตถุประสงค์	เป้าหมาย (ผลผลิตของโครงการ)	งบประมาณและที่ผ่านมา					ตัวชี้วัด KPI	ผลที่คาดว่าจะได้รับ	หน่วย งานที่ รับผิดชอบ
				๒๕๖๖ (บาท)	๒๕๖๗ (บาท)	๒๕๖๘ (บาท)	๒๕๖๙ (บาท)	๒๕๗๐ (บาท)			
๑๖	-ก่อสร้างถนนคอนกรีต (ม.๖) ๒.จากบ้านนางสำราญ สีโชค ถึง แยกบ้านนางระเบียบ จำปาสี ๓.จากแยกที่นางทองใบ ยืนทน ถึงถนนมัญจา-บ้านทุ่ม	เพื่อให้การคมนาคม มีความสะดวก	กว้าง ๓ x ยาว ๖๐ เมตร หนา ๐.๑๕ เมตร  กว้าง ๕ x ยาว ๕๐๐ เมตร หนา ๐.๑๕ เมตร	๑๐๕,๐๐๐	๑๐๕,๐๐๐	๑๐๕,๐๐๐	๑๐๕,๐๐๐	๑๐๕,๐๐๐	ประชาชนมี เส้นทางที่ สะดวก ปลอดภัย	ประชาชนได้มี เส้นทางที่ สะดวก ปลอดภัย	กองช่าง อบต. สวน หม่อน
	ก่อสร้างถนนคสล. (ม.๗) จากบ้านนายสำราญแสงสุถึงบ้าน นายบรรจง ปานกลาง	เพื่อให้การคมนาคม มีความสะดวก	กว้าง ๓ เมตร ยาว ๓๐๐ เมตร หนา ๐.๑๕ เมตร	๕๒๒,๐๐๐	๕๒๒,๐๐๐	๕๒๒,๐๐๐	๕๒๒,๐๐๐	๕๒๒,๐๐๐	ประชาชนมี เส้นทางที่ สะดวก ปลอดภัย	ประชาชนได้มี เส้นทางที่ สะดวก ปลอดภัย	กองช่าง อบต. สวน หม่อน
๑๖	-ก่อสร้างถนนคอนกรีตขอย ภายในหมู่บ้าน (ม.๘)	เพื่อให้การคมนาคม มีความสะดวก รวดเร็วและ ปลอดภัย	กว้าง ๓ x ยาว ๕๐๐ เมตร หนา ๐.๑๕ เมตร	๘๗๐,๐๐๐	๘๗๐,๐๐๐	๘๗๐,๐๐๐	๘๗๐,๐๐๐	๘๗๐,๐๐๐	ประชาชนมี เส้นทางที่ สะดวก ปลอดภัย	ประชาชนได้มี เส้นทางที่ สะดวก ปลอดภัย	กองช่าง อบต. สวน หม่อน
	ก่อสร้างลูกระนาดตามสี่แยก ภายในหมู่บ้าน (ม.๔ ม.๘)	เพื่อลดความเร็ว ยานพาหนะตามสี่ แยกภายในหมู่บ้าน	ม.๘ จัดทำลูกระนาดชะลอ ความเร็วของยานพาหนะ จำนวน ๑๐ จุด ม.๔ จัดทำลูกระนาดชะลอ ความเร็วของยานพาหนะ จำนวน ๓๐ จุด	๕๕,๐๐๐	๕๕,๐๐๐	๕๕,๐๐๐	๕๕,๐๐๐	๕๕,๐๐๐	ประชาชนมี เส้นทางที่ สะดวก ปลอดภัย	ยานพาหนะ ตามสี่แยก ภายในหมู่บ้าน ความเร็วลดลง	กองช่าง อบต. สวน หม่อน
	โครงการขยายไหล่ทาง คสล. ภายในหมู่บ้าน ข้างละ ๒ เมตร (ม.๙)	เพื่อให้การคมนาคม มีความสะดวก รวดเร็วและ ปลอดภัย	ขยายไหล่ถนนในหมู่บ้าน ข้างละ ๒ เมตร	๔๐,๐๐๐	๔๐,๐๐๐	๔๐,๐๐๐	๔๐,๐๐๐	๔๐,๐๐๐	ประชาชนมี เส้นทางที่ สะดวก ปลอดภัย	ยานพาหนะ ตามสี่แยก ภายในหมู่บ้าน ความเร็วลดลง	กองช่าง อบต. สวน หม่อน

๒.๑ แผนงานอุตสาหกรรมและการโยธา

ที่	โครงการ/กิจกรรม	วัตถุประสงค์	เป้าหมาย (ผลผลิตของโครงการ)	งบประมาณและที่ผ่านมา					ตัวชี้วัด KPI	ผลที่คาดว่าจะได้รับ	หน่วย งานที่ รับผิดชอบ
				๒๕๖๖ (บาท)	๒๕๖๗ (บาท)	๒๕๖๘ (บาท)	๒๕๖๙ (บาท)	๒๕๗๐ (บาท)			
๑๖	-ก่อสร้างถนนคอนกรีต(ม.๙) - จากหน้าวัดป่าสันติธรรมถึง ถนนลาดยางบ้านนาจาน	เพื่อให้การคมนาคม มีความสะดวก รวดเร็วและ ปลอดภัย	กว้าง ๕ x ยาว ๑,๔๖๐ เมตร หนา ๐.๑๕ เมตร	๘๑๔,๙๒๐	๘๑๔,๙๒๐	๘๑๔,๙๒๐	๘๑๔,๙๒๐	๘๑๔,๙๒๐	ประชาชนมี เส้นทางที่ สะดวก ปลอดภัย	ประชาชน ได้มีเส้นทาง ที่สะดวก ปลอดภัย	กองช่าง อบต. สวน หม่อน
	-ก่อสร้างถนนลาดยาง (ม.๙) - จากหน้าวัดป่าสันติธรรมถึงแยก บ้านโนนสำนึก	เพื่อให้การคมนาคม มีความสะดวก รวดเร็วและ ปลอดภัย	กว้าง ๕ x ยาว ๑,๔๖๐ เมตร หนา ๐.๑๕ เมตร	๘๑๔,๙๒๐	๘๑๔,๙๒๐	๘๑๔,๙๒๐	๘๑๔,๙๒๐	๘๑๔,๙๒๐	ประชาชนมี เส้นทางที่ สะดวก ปลอดภัย	ประชาชน ได้มีเส้นทาง ที่สะดวก ปลอดภัย	กองช่าง อบต. สวน หม่อน
	-ซ่อมแซมถนนคสล.บ้านโคกกลาง หมู่ที่ ๙	เพื่อให้การคมนาคม มีความสะดวก รวดเร็วและ ปลอดภัย	กว้าง ๕ เมตร ยาว ๕๐๐ เมตร หนา ๐.๑๕ เมตร	๓๐๐,๐๐๐	๓๐๐,๐๐๐	๓๐๐,๐๐๐	๓๐๐,๐๐๐	๓๐๐,๐๐๐	ประชาชนมี เส้นทางที่ สะดวก ปลอดภัย	ประชาชน ได้มีเส้นทาง ที่สะดวก ปลอดภัย	กองช่าง อบต. สวน หม่อน
	-ซ่อมแซมถนนคสล.ภายในหมู่บ้าน จากบ้านนางบุญชู ถึงบ้านนาย ถนอม ตอพล (ม.๑๐)	เพื่อให้การคมนาคม มีความสะดวก รวดเร็วและ ปลอดภัย	กว้าง ๔ เมตรxยาว ๓๐ เมตร หนา ๐.๑๕ เมตร	๗๐,๐๐๐	๗๐,๐๐๐	๗๐,๐๐๐	๗๐,๐๐๐	๗๐,๐๐๐	ประชาชนมี เส้นทางที่ สะดวก ปลอดภัย	ประชาชน ได้มีเส้นทาง ที่สะดวก ปลอดภัย	กองช่าง อบต. สวน หม่อน
	ก่อสร้างถนนคอนกรีตเสริมเหล็ก สวนนางหนูจัน ถึงเสาประปาบ้าน นายธนู ศรีชม (ม.๑๐)	เพื่อให้การคมนาคม มีความสะดวก รวดเร็วและ ปลอดภัย	กว้าง ๔ เมตรxยาว ๕๐๐ เมตร หนา ๐.๑๕ เมตร	๘๘๐,๐๐๐	๘๘๐,๐๐๐	๘๘๐,๐๐๐	๘๘๐,๐๐๐	๘๘๐,๐๐๐	ประชาชนมี เส้นทางที่ สะดวก ปลอดภัย	ประชาชน ได้มีเส้นทาง ที่สะดวก ปลอดภัย	กองช่าง อบต. สวน หม่อน
	ขยายไหล่ถนนจากนายถนอมถึง บ้านนางหยาด (ม.๑๐)	เพื่อให้การคมนาคม มีความสะดวก รวดเร็วและ ปลอดภัย	กว้าง ๐.๕๐ เมตร x ยาว ๑๕๐ เมตร หนา ๐.๑๕ เมตร	๔๓,๕๐๐	๔๓,๕๐๐	๔๓,๕๐๐	๔๓,๕๐๐	๔๓,๕๐๐	ประชาชนมี เส้นทางที่ สะดวก ปลอดภัย	ประชาชน ได้มีเส้นทาง ที่สะดวก ปลอดภัย	กองช่าง อบต. สวน หม่อน

## ๒.๑ แผนงานอุตสาหกรรมและการโยธา

ที่	โครงการ/กิจกรรม	วัตถุประสงค์	เป้าหมาย (ผลผลิตของโครงการ)	งบประมาณและที่ผ่านมา					ตัวชี้วัด KPI	ผลที่คาดว่าจะได้รับ	หน่วย งานที่ รับผิดชอบ
				๒๕๖๖ (บาท)	๒๕๖๗ (บาท)	๒๕๖๘ (บาท)	๒๕๖๙ (บาท)	๒๕๗๐ (บาท)			
๑๖	-โครงการซ่อมแซมถนน คสล.บ้านสวนหม่อน (ม.๑๑) ๑.จากบ้านนางกุหลาบ ชาดวง ถึงบ้านนายชูชาติ เก่งกว่าสิงห์	เพื่อให้การคมนาคมมีความสะดวก รวดเร็วและปลอดภัย	กว้าง ๕ เมตร x ยาว ๓๔๐ เมตร หนา ๐.๑๕ เมตร	๙๗๕,๐๐๐	๙๗๕,๐๐๐	๙๗๕,๐๐๐	๙๗๕,๐๐๐	๙๗๕,๐๐๐	ประชาชนมีเส้นทางที่สะดวก ปลอดภัย	ประชาชน ได้มีเส้นทางที่สะดวก ปลอดภัย	กองช่าง อบต.สวนหม่อน
	-โครงการซ่อมแซมถนน คสล.บ้านสวนหม่อน (ม.๑๑) ๒.จากบ้านนายประนอม ชูสอนถึงบ้านนายถาวร นามลาพุทธา ๓.บ้านครูเต้ามินิมาร์ท ถึงบ้านนายสมอาจค์ เป้าแบบดี ๔.เส้นบ้านนางสุภาวดี ถึงบ้านนายบุญสงค์ ศรีภิมย์ ๕.เส้นบ้านนางสำเนียง แซ่ตั้งถึงบ้านนางสมบุญณ์ บุราณรัตน์ ๖.เส้นหน้าร้านมีรอยเพอนิค ถึงบ้านนางนิระดาพร โสขาลี ๗.เส้นบ้านนางระพิน จันทร์สมปอง ถึงบ้านนายสรรเสริญ ไชยมิ่ง ๘.เส้นบ้านนางเจียมจิตร ลอนมา ถึงสามแยกร้านก้านสามมิตรคาร์เซนเตอร์	เพื่อให้การคมนาคมมีความสะดวก รวดเร็วและปลอดภัย	กว้าง ๕ เมตร x ยาว ๓๑๐ เมตร หนา ๐.๑๕ เมตร กว้าง ๕ เมตร x ยาว ๒๘๐ เมตร หนา ๐.๑๕ เมตร กว้าง ๕ เมตร x ยาว ๑๔๐ เมตร หนา ๐.๑๕ เมตร กว้าง ๕ เมตร x ยาว ๘๐ เมตร หนา ๐.๑๕ เมตร ถนนไม่มีสภาพความชำรุดเสียหาย ถนนไม่มีสภาพความชำรุดเสียหาย ถนนไม่มีสภาพความชำรุดเสียหาย	๗๗๕,๐๐๐ ๗๐๐,๐๐๐ ๓๕๐,๐๐๐ ๒๐๐,๐๐๐	๗๗๕,๐๐๐ ๗๐๐,๐๐๐ ๓๕๐,๐๐๐ ๒๐๐,๐๐๐	๗๗๕,๐๐๐ ๗๐๐,๐๐๐ ๓๕๐,๐๐๐ ๒๐๐,๐๐๐	๗๗๕,๐๐๐ ๗๐๐,๐๐๐ ๓๕๐,๐๐๐ ๒๐๐,๐๐๐	๗๗๕,๐๐๐ ๗๐๐,๐๐๐ ๓๕๐,๐๐๐ ๒๐๐,๐๐๐	ประชาชนมีเส้นทางที่สะดวก ปลอดภัย	ประชาชน ได้มีเส้นทางที่สะดวก ปลอดภัย	กองช่าง อบต.สวนหม่อน

## ๒.๑ แผนงานอุตสาหกรรมและการโยธา

ที่	โครงการ/กิจกรรม	วัตถุประสงค์	เป้าหมาย (ผลผลิตของโครงการ)	งบประมาณและที่ผ่านมา					ตัวชี้วัด KPI	ผลที่คาดว่าจะ ได้รับ	หน่วยงาน ที่ รับผิดชอบ
				๒๕๖๖ (บาท)	๒๕๖๗ (บาท)	๒๕๖๘ (บาท)	๒๕๖๙ (บาท)	๒๕๗๐ (บาท)			
	<b>ก่อสร้างถนนคสล.ภายใน หมู่บ้าน บ้านขามป้อม หมู่ที่ ๑๒</b> ๑.จากบ้านนายไหว จันทะสี ลา ถึงถนนลาดยางเชื่อม บ้านป่าฝุ-นาจาน ซ่อมแซมถนนคสล.เส้นหลัง บ้านนายพิสิทธิ์ พันชาติ	เพื่อให้การคมนาคม มีความสะดวก รวดเร็วและ ปลอดภัย	กว้าง ๕ เมตร x ยาว ๑๖๐ เมตร หนา ๐.๑๕ เมตร  กว้าง ๓ เมตร x ยาว ๑๕ เมตร หนา ๐.๑๕ เมตร	๔๖๘,๐๐๐	๔๖๘,๐๐๐	๔๖๘,๐๐๐	๔๖๘,๐๐๐	๔๖๘,๐๐๐	ประชาชนมี เส้นทางที่สะดวก ปลอดภัย	ประชาชนได้มี เส้นทางที่ สะดวกปลอดภัย	กองช่าง อบต.สวน หม่อน
	-โครงการเสริมลูกรังไหล่ทาง ถนนภายในหมู่บ้าน (ม.๕,๑๒)	เพื่อให้การคมนาคม มีความสะดวก รวดเร็วและ ปลอดภัย	ถนนในหมู่บ้าน	๕๐,๐๐๐	๕๐,๐๐๐	๕๐,๐๐๐	๕๐,๐๐๐	๕๐,๐๐๐	ประชาชนมี เส้นทางที่สะดวก ปลอดภัย	ประชาชนได้มี เส้นทางที่สะดวก ปลอดภัย	กองช่าง อบต.สวน หม่อน
	<b>ก่อสร้างถนนคสล.ภายใน หมู่บ้าน บ้านชีวังแคน หมู่ที่ ๑๓</b> ๑.เส้นคอนปู้ตา ๒.หน้าบ้านพักครู ถึงหน้า บ้านนายอวย ๓.จากหน้าวัดสุวรรณค์ คงคา ราม ถึง นานายสมัย ชูสีสม ๓.จากบ้านนางนิตยาภรณ์ เถาทิพย์ ถึง บ้านนางทัศนีย์ ทวีทรัพย์ ๔.จากบ้านนางหนูพิน ถึง บ้านนางจัน อรุณศรี ๕.จากบ้านนางลำไพ แก้วคำ ถึงบ้านนางนาคี	เพื่อให้การคมนาคม มีความสะดวก รวดเร็วและ ปลอดภัย	กว้าง ๔ x ยาว ๖๐ เมตร หนา ๐.๑๕ เมตร  กว้าง ๕.๕ x ยาว ๓๖๐ เมตร หนา ๐.๑๕ เมตร กว้าง ๓ x ยาว ๒๐๐ เมตร หนา ๐.๑๕ เมตร  กว้าง ๔ x ยาว ๖๐ เมตร หนา ๐.๑๕ เมตร กว้าง ๔ x ยาว ๖๐ เมตร หนา ๐.๑๕ เมตร	๒๐๐,๐๐๐	๒๐๐,๐๐๐	๒๐๐,๐๐๐	๒๐๐,๐๐๐	๒๐๐,๐๐๐	ประชาชนมี เส้นทางที่สะดวก ปลอดภัย	ประชาชนได้มี เส้นทางที่ สะดวกปลอดภัย	กองช่าง อบต.สวน หม่อน

## ๒.๑ แผนงานอุตสาหกรรมและการโยธา

ที่	โครงการ/กิจกรรม	วัตถุประสงค์	เป้าหมาย (ผลผลิตของโครงการ)	งบประมาณและที่ผ่านมา					ตัวชี้วัด KPI	ผลที่คาดว่าจะได้รับ	หน่วยงาน ที่ รับผิดชอบ
				๒๕๖๖ (บาท)	๒๕๖๗ (บาท)	๒๕๖๘ (บาท)	๒๕๖๙ (บาท)	๒๕๗๐ (บาท)			
๑๖	-ซ่อมแซมถนน คสล.แบบแอสฟัลต์ติกถนนที่ชำรุดทุกเส้นในหมู่บ้าน (ม.๑๓)	เพื่อให้การคมนาคมมีความสะดวกรวดเร็วและปลอดภัย	กว้าง ๕ x ยาว ๑,๕๐๐ เมตร หนา ๐.๐๕ เมตร	๑,๒๕๐,๐๐๐	๑,๒๕๐,๐๐๐	๑,๒๕๐,๐๐๐	๑,๒๕๐,๐๐๐	๑,๒๕๐,๐๐๐	ประชาชนมีเส้นทางที่สะดวกปลอดภัย	ประชาชนได้มีเส้นทางที่สะดวกปลอดภัย	กองช่าง อบต.สวนหม่อน
	-ปรับปรุงซ่อมแซมถนน คสล.ภายในหมู่บ้าน (ม.๑๔)	เพื่อให้การคมนาคมมีความสะดวกรวดเร็วและปลอดภัย	ถนนคสล.ภายในหมู่บ้าน	๕๐๐,๐๐๐	๕๐๐,๐๐๐	๕๐๐,๐๐๐	๕๐๐,๐๐๐	๕๐๐,๐๐๐	ประชาชนมีเส้นทางที่สะดวกปลอดภัย	ประชาชนได้มีเส้นทางที่สะดวกปลอดภัย	กองช่าง อบต.สวนหม่อน
	โครงการยกระดับถนน คสล.ภายในหมู่บ้าน (ม.๑๔)	เพื่อให้การคมนาคมมีความสะดวกรวดเร็วและปลอดภัย	ถนนคสล.ที่ชำรุดทุกสายภายในหมู่บ้าน	๕๐๐,๐๐๐	๕๐๐,๐๐๐	๕๐๐,๐๐๐	๕๐๐,๐๐๐	๕๐๐,๐๐๐	ประชาชนมีเส้นทางที่สะดวกปลอดภัย	ประชาชนได้มีเส้นทางที่สะดวกปลอดภัย	กองช่าง อบต.สวนหม่อน
๑๗	อุดหนุนการไฟฟ้าส่วนภูมิภาคโครงการขยายเขตไฟฟ้าภายในหมู่บ้าน (จากแผนชุมชนหมู่บ้านที่ ๑,๒,๓,๕,๖,๙,๑๐,๑๑,๑๒,๑๓,๑๔)	เพื่อความสะดวกปลอดภัยประชาชนเพื่อขยายเขตไฟฟ้าในหมู่บ้าน	ตามแบบของอบต.สวนหม่อน - หมู่ที่ ๑ ระยะทาง ๓๐๐ เมตร - หมู่ที่ ๒ ระยะทาง ๑๐๐ เมตร - หมู่ที่ ๓ ระยะทาง ๘๐๐ เมตร - หมู่ที่ ๕ ระยะทาง ๑,๐๐๐ เมตร - หมู่ที่ ๖ ระยะทาง ๑,๕๕๐ เมตร - หมู่ที่ ๙ ระยะทาง ๘๐๐ เมตร - หมู่ที่ ๑๐ ระยะทาง ๑,๙๐๐ เมตร - หมู่ที่ ๑๒ ระยะทาง ๔๐๐ เมตร - หมู่ที่ ๑๓ ระยะทาง ๓๐๐ เมตร - หมู่ที่ ๑๔ ระยะทาง ๑,๕๐๐ เมตร	- - ๔๒๔,๐๐๐ - - - - - ๗๙๕,๐๐๐	- - - - ๘๒๑,๕๐๐ - ๑,๐๐๗,๐๐๐ - - -	- - - ๕๓๐,๐๐๐ - - - - - -	๑๕๙,๐๐๐ - - - - ๔๒๔,๐๐๐ ๑,๐๐๗,๐๐๐ - ๑๕๙,๐๐๐ -	- ๕๓,๐๐๐ ๔๒๔,๐๐๐ - - ๔๒๔,๐๐๐ ๑,๐๐๗,๐๐๐ - - ๗๙๕,๐๐๐			



๒.๑ แผนงานอุตสาหกรรมและการโยธา

ที่	โครงการ/กิจกรรม	วัตถุประสงค์	เป้าหมาย (ผลผลิตของโครงการ)	งบประมาณและที่ผ่านมา					ตัวชี้วัด KPI	ผลที่คาดว่าจะได้รับ	หน่วยงาน ที่ รับผิดชอบ
				๒๕๖๖ (บาท)	๒๕๖๗ (บาท)	๒๕๖๘ (บาท)	๒๕๖๙ (บาท)	๒๕๗๐ (บาท)			
๑๘	อุดหนุนการไฟฟ้าส่วนภูมิภาค โครงการขยายเขตไฟฟ้าเพื่อ การเกษตร (จากแผนชุมชนหมู่ ที่ ๑, ๒, ๓, ๘, ๙, ๑๑, ๑๓, ๑๔)	เพื่อขยายเขต ไฟฟ้าสู่พื้นที่ การเกษตร	- หมู่ที่ ๑ ระยะทาง ๕๐๐ เมตร - หมู่ที่ ๒ ระยะทาง ๕๐๐ เมตร - หมู่ที่ ๓ ระยะทาง ๑,๗๐๐ เมตร - หมู่ที่ ๘ ระยะทาง ๑,๐๐๐ เมตร - หมู่ที่ ๙ ระยะทาง ๑,๐๐๐ เมตร - หมู่ที่ ๑๑ ระยะทาง ๑,๕๐๐ เมตร - หมู่ที่ ๑๓ ระยะทาง ๑,๕๐๐ เมตร - หมู่ที่ ๑๔ ระยะทาง ๑,๒๐๐ เมตร	๒๖๕,๐๐๐ ๒๖๕,๐๐๐ ๙๑๐,๐๐๐ ๕๓๐,๐๐๐ ๕๓๐,๐๐๐ ๗๙๕,๐๐๐	๒๖๕,๐๐๐ ๒๖๕,๐๐๐ - - - -	๒๖๕,๐๐๐ ๒๖๕,๐๐๐ - - - -	๒๖๕,๐๐๐ ๒๖๕,๐๐๐ - - - ๗๙๕,๐๐๐	๒๖๕,๐๐๐ ๒๖๕,๐๐๐ - - - ๗๙๕,๐๐๐	๒๖๕,๐๐๐ ๒๖๕,๐๐๐ - - - ๗๙๕,๐๐๐		
๑๙	อุดหนุนการไฟฟ้าส่วนภูมิภาค ติดตั้งไฟฟ้าส่องสว่างภายใน หมู่บ้านจุดที่ยังไม่สว่าง(จากแผน ชุมชนหมู่ที่ ๑, ๖, ๗, ๘, ๙, ๑๐, ๑๑, ๑๓, ๑๔)	เพื่อความสะอาด ปลอดภัย ประชาชน	- หมู่ที่ ๑ จำนวน ๑๑ จุด - หมู่ที่ ๔ จำนวน ๕ จุด - หมู่ที่ ๖ จำนวน ๑๒ จุด - หมู่ที่ ๗ จำนวน ๕ จุด - หมู่ที่ ๘ จำนวน ๕ จุด - หมู่ที่ ๙ จำนวน ๑๐ จุด - หมู่ที่ ๑๐ จำนวน ๕ จุด - หมู่ที่ ๑๑ จำนวน ๑๑ จุด - หมู่ที่ ๑๓ จำนวน ๑๑ จุด - หมู่ที่ ๑๔ จำนวน ๑๑ จุด	- - - - - - -	- - ๑๘๐,๐๐๐ ๗๕,๐๐๐ - -	- - - - - ๑๕๐,๐๐๐ -	๑๖๕,๐๐๐ - - - - - ๗๕,๐๐๐	๗๕,๐๐๐ - - - ๗๕,๐๐๐ - - ๑๖๕,๐๐๐	๑๖๕,๐๐๐ ๑๖๕,๐๐๐ ๑๖๕,๐๐๐		

๒.๑ แผนงานอุตสาหกรรมและการโยธา

ที่	โครงการ/กิจกรรม	วัตถุประสงค์	เป้าหมาย (ผลผลิตของโครงการ)	งบประมาณและที่ผ่านมา					ตัวชี้วัด KPI	ผลที่คาดว่าจะได้รับ	หน่วยงาน ที่ รับผิดชอบ
				๒๕๖๖ (บาท)	๒๕๖๗ (บาท)	๒๕๖๘ (บาท)	๒๕๖๙ (บาท)	๒๕๗๐ (บาท)			
๒๐	อุดหนุนการประปาภูมิภาค โครงการขยายเขตประปา ภูมิภาคภายในหมู่บ้าน (จากแผนชุมชนหมู่บ้าน ที่ ๑,๒,๓, ๔,๕,๙,๑๐,๑๑,๑๓)	เพื่อขยายเขต ประปาภูมิภาค ในตำบลสวน หม่อน	ตามแบบของอบต.สวนหม่อน								
			- หมู่ที่ ๑ ระยะทาง ๓,๒๐๐ เมตร	-	-	๕๕๐,๐๐๐	๕๕๐,๐๐๐	๕๕๐,๐๐๐			
			- หมู่ที่ ๒ ระยะทาง ๓๐๐ เมตร	-	-	๑๕๐,๐๐๐	-	-			
			- หมู่ที่ ๓ ระยะทาง ๓๐๐ เมตร	-	-	๑๕๐,๐๐๐	-	-			
			- หมู่ที่ ๔ ระยะทาง ๓,๐๐๐ เมตร	-	-	๕๐๐,๐๐๐	๕๐๐,๐๐๐	๕๐๐,๐๐๐			
			- หมู่ที่ ๕ ระยะทาง ๑,๐๐๐ เมตร	-	-	๕๐๐,๐๐๐	-	-			
			- หมู่ที่ ๙ ระยะทาง ๑,๐๐๐ เมตร	๕๐๐,๐๐๐	๕๐๐,๐๐๐	๕๐๐,๐๐๐	๕๐๐,๐๐๐	๕๐๐,๐๐๐			
			- หมู่ที่ ๑๐ ระยะทาง ๕๐๐ เมตร	-	-	-	๒๕๐,๐๐๐	-			
			- หมู่ที่ ๑๑ ระยะทาง ๗๐๐ เมตร	๓๕๐,๐๐๐	-	-	-	-			
			- หมู่ที่ ๑๒ ระยะทาง ๑,๐๐๐ เมตร	-	๕๐๐,๐๐๐	-	-	-			
- หมู่ที่ ๑๓ ระยะทาง ๔,๐๐ เมตร	๕,๐๐๐,๐๐๐	๕,๐๐๐,๐๐๐	๕,๐๐๐,๐๐๐	๕,๐๐๐,๐๐๐	๕,๐๐๐,๐๐๐						

## ๒.๒ แผนงานรักษาความสงบภายใน

ที่	โครงการ/กิจกรรม	วัตถุประสงค์	เป้าหมาย (ผลผลิตของ โครงการ)	งบประมาณและที่ผ่านมา					ตัวชี้วัด KPI	ผลที่คาดว่าจะ ได้รับ	หน่วย งานที่ รับผิดชอบ
				๒๕๖๖ (บาท)	๒๕๖๗ (บาท)	๒๕๖๘ (บาท)	๒๕๖๙ (บาท)	๒๕๗๐ (บาท)			
๒๑	-โครงการฝึกอบรมทบทวนสมาชิกอปพร. ตำบลสวนหม่อน-พัฒนาระบบป้องกันและบรรเทาสาธารณภัยในท้องถิ่นฯลฯ	เพื่อประสิทธิภาพระบบป้องกันและบรรเทาสาธารณภัยในท้องถิ่น	สมาชิกอปพร. ตำบลสวนหม่อนตามโครงการของอบต.สวนหม่อน	๒๐๐,๐๐๐	๒๐๐,๐๐๐	๒๐๐,๐๐๐	๒๐๐,๐๐๐	๒๐๐,๐๐๐	สมาชิกอปพร. ฝึกอบรมระบบป้องกันและบรรเทาสาธารณภัย	สมาชิกอปพร. ตำบลสวนหม่อนได้ฝึกอบรมระบบป้องกันและบรรเทาสาธารณภัยในท้องถิ่น	สำนักปลัด
๒๒	โครงการฝึกอบรมหลักสูตรพนักงานดับเพลิงชั้นก้าวหน้า	เพื่อประสิทธิภาพระบบป้องกันและบรรเทาสาธารณภัยในท้องถิ่น	พนักงานส่วนตำบล	๑๖,๕๐๐/คน	๑๖,๕๐๐/คน	๑๖,๕๐๐/คน	๑๖,๕๐๐/คน	๑๖,๕๐๐/คน	พนักงานส่วนตำบลอบรมหลักสูตรดับเพลิงชั้นก้าวหน้า	พนักงานส่วนตำบลได้รับการอบรมหลักสูตรดับเพลิงชั้นก้าวหน้า	สำนักปลัด
๒๓	โครงการรณรงค์ชุมชนปลอดภัย-การพนันในงานบุญตามประเพณีต่างๆ	เพื่อให้ชุมชนปลอดภัยปลอดการพนันในงานบุญงานประเพณี	ตามโครงการของอบต.สวนหม่อน	๕๐,๐๐๐	๕๐,๐๐๐	๕๐,๐๐๐	๕๐,๐๐๐	๕๐,๐๐๐	ชุมชนปลอดภัยปลอดการพนันในงานบุญตามประเพณี	ชุมชนตำบลสวนหม่อนปลอดเหล้า-การพนันในงานบุญตามประเพณีต่างๆ	สำนักปลัด
๒๔	โครงการให้ความรู้และฝึกซ้อมแผนป้องกันและระงับอัคคีภัยเบื้องต้นในสถานศึกษา	เพื่อให้นักเรียนในสถานศึกษามีความเข้าใจเรื่องสาธารณภัยและอัคคีภัย	ตามโครงการของอบต.สวนหม่อน	๕๐,๐๐๐	๕๐,๐๐๐	๕๐,๐๐๐	๕๐,๐๐๐	๕๐,๐๐๐	นักเรียนในสถานศึกษามีความเข้าใจเรื่องสาธารณภัยและอัคคีภัย	นักเรียนในสถานศึกษามีความเข้าใจเรื่องสาธารณภัยและอัคคีภัย	สำนักปลัด

๒.๓ แผนงานรักษาความสงบภายใน

ที่	โครงการ/กิจกรรม	วัตถุประสงค์	เป้าหมาย (ผลผลิตของโครงการ)	งบประมาณและที่ผ่านมา					ตัวชี้วัด KPI	ผลที่คาดว่าจะ ได้รับ	หน่วย งานที่ รับผิดชอบ
				๒๕๖๖ (บาท)	๒๕๖๗ (บาท)	๒๕๖๘ (บาท)	๒๕๖๙ (บาท)	๒๕๗๐ (บาท)			
๒๕	-โครงการควบคุมและลดอุบัติเหตุทางถนนในช่วงเทศกาลปีใหม่และเทศกาลสงกรานต์	ส่งเสริมสนับสนุนระบบการรักษาความปลอดภัยให้เมืองและชุมชนปลอดภัยโดยให้ชุมชนมีส่วนร่วม	ควบคุมและลดอุบัติเหตุทางถนนในช่วงเทศกาลปีใหม่และเทศกาลสงกรานต์ในพื้นที่ตำบลสวนหม่อน	๑๐๐,๐๐๐	๑๐๐,๐๐๐	๑๐๐,๐๐๐	๑๐๐,๐๐๐	๑๐๐,๐๐๐	ชุมชนปลอดภัย	ชุมชนในอบต.สวนหม่อนได้รับพัฒนาส่งเสริมสนับสนุนให้เมืองชุมชนปลอดภัยโดยชุมชนมีส่วนร่วม	สำนักปลัดอบต.สวนหม่อน
๒๖	โครงการอบรมเพิ่มประสิทธิภาพอาสาสมัครป้องกันไฟป่าและหมอกควัน	เพื่อให้เจ้าหน้าที่และผู้ปฏิบัติงานมีความรู้ในการป้องกันและควบคุมไฟป่า	ป้องกันและควบคุมไฟป่าในพื้นที่ตำบลสวนหม่อน	๓๐,๐๐๐	๓๐,๐๐๐	๓๐,๐๐๐	๓๐,๐๐๐	๓๐,๐๐๐	ป้องกันและควบคุมไฟป่า	ป้องกันและควบคุมไฟป่าในพื้นที่ตำบลสวนหม่อน	สำนักปลัดอบต.สวนหม่อน
๒๗	โครงการอบรมชุดปฏิบัติการจิตอาสาประจำ อบต.สวนหม่อน	เพื่อมีชุดปฏิบัติการจิตอาสาประจำ อบต.สวนหม่อน	ชุดปฏิบัติการจิตอาสาประจำ อบต.สวนหม่อน	๕๐,๐๐๐	๕๐,๐๐๐	๕๐,๐๐๐	๕๐,๐๐๐	๕๐,๐๐๐	มีจิตอาสาประจำ อบต.สวนหม่อน	ชุดปฏิบัติการจิตอาสาประจำ อบต.สวนหม่อน	สำนักปลัดอบต.สวนหม่อน
๒๘	ติดตั้งไฟฟ้าแสงสว่างทางเข้าหมู่บ้านบ้านโนนเขวามูที่ ๖	ส่งเสริมสนับสนุนระบบการรักษาความปลอดภัยให้เมืองและชุมชนปลอดภัยโดยให้ชุมชนมีส่วนร่วม	ถนนมัญจาคีรี-บ้านท่อมทางเข้าหมู่บ้าน	๕๐๐,๐๐๐	๕๐๐,๐๐๐	๕๐๐,๐๐๐	๕๐๐,๐๐๐	๕๐๐,๐๐๐	ชุมชนปลอดภัย	ชุมชนในอบต.สวนหม่อนได้รับพัฒนาส่งเสริมสนับสนุนให้เมืองชุมชนปลอดภัยโดย	สำนักปลัด

แบบ ผ.๐๒

๒.๓แผนงานรักษาความสงบภายใน

ที่	โครงการ/กิจกรรม	วัตถุประสงค์	เป้าหมาย (ผลผลิตของโครงการ)	งบประมาณและที่ผ่านมา					ตัวชี้วัด KPI	ผลที่คาดว่าจะได้รับ	หน่วย งานที่ รับผิดชอบ
				๒๕๖๖ (บาท)	๒๕๖๗ (บาท)	๒๕๖๘ (บาท)	๒๕๖๙ (บาท)	๒๕๗๐ (บาท)			
๒๙	-ก่อสร้างท่อลอดเหลี่ยมทางข้ามไปวัดอรุณเรืองวนารามตลอดถนนสายมัญจาคีรี-บ้านทุ่ม (แผนชุมชนหมู่ที่ ๔)	ส่งเสริมสนับสนุนระบบการรักษาความปลอดภัยให้เมืองและชุมชนปลอดภัยโดยให้ชุมชนมีส่วนร่วม	ท่อลอดเหลี่ยมขนาด ๓.๐ เมตร x ๓.๐ เมตรยาว ๒๒ เมตรจำนวน ๓ ช่อง	๒,๓๐๐,๐๐๐	๒,๓๐๐,๐๐๐	๒,๓๐๐,๐๐๐	๒,๓๐๐,๐๐๐	๒,๓๐๐,๐๐๐	ชุมชนปลอดภัย	ชุมชนในอบต.สวนหม่อนได้รับพัฒนาส่งเสริมสนับสนุนให้เมืองชุมชนปลอดภัยโดยชุมชนมีส่วนร่วม	กองช่าง อบต. สวน หม่อน
๓๐	-โครงการติดตั้งกระจกส่องทางสามแยกเข้าหมู่บ้าน (จากแผนชุมชนหมู่ที่ ๑๐,๑๒)	ส่งเสริมสนับสนุนระบบการรักษาความปลอดภัยให้เมืองและชุมชนปลอดภัยโดยให้ชุมชนมีส่วนร่วม	สามแยกในหมู่บ้าน	๑๐๐,๐๐๐	๑๐๐,๐๐๐	๑๐๐,๐๐๐	๑๐๐,๐๐๐	๑๐๐,๐๐๐	ชุมชนปลอดภัย	ชุมชนในอบต.สวนหม่อนได้รับพัฒนาส่งเสริมสนับสนุนให้เมืองชุมชนปลอดภัยโดยชุมชนมีส่วนร่วม	สำนัก ปลัด อบต. สวน หม่อน
๓๑	ติดตั้งกล้องวงจรปิดภายในหมู่บ้าน (จากแผนชุมชนหมู่ที่ ๑,๑๑)	ส่งเสริมสนับสนุนระบบการรักษาความปลอดภัยให้เมืองและชุมชนปลอดภัยโดยให้ชุมชนมีส่วนร่วม	ภายในหมู่บ้านจำนวน ๕ จุด	๑๐๐,๐๐๐	๑๐๐,๐๐๐	๑๐๐,๐๐๐	๑๐๐,๐๐๐	๑๐๐,๐๐๐	ชุมชนปลอดภัย	ชุมชนในอบต.สวนหม่อนได้รับพัฒนาส่งเสริมสนับสนุนให้เมืองชุมชนปลอดภัยโดยชุมชนมีส่วนร่วม	สำนัก ปลัด
๓๒	ก่อสร้างสะพานลอยข้ามถนนไปโรงเรียนบ้านกอกป่าฝูวิทยา (จากแผนชุมชน หมู่ที่ ๓)	ส่งเสริมสนับสนุนระบบการรักษาความปลอดภัยให้เมืองและชุมชนปลอดภัยโดยให้ชุมชนมีส่วนร่วม	สะพานลอยคนเดินข้ามถนนไปโรงเรียนบ้านกอกป่าฝูวิทยา	๘,๐๐๐,๐๐๐	๘,๐๐๐,๐๐๐	๘,๐๐๐,๐๐๐	๘,๐๐๐,๐๐๐	๘,๐๐๐,๐๐๐	ชุมชนปลอดภัย	ชุมชนในอบต.สวนหม่อนได้รับพัฒนาส่งเสริมสนับสนุนให้เมืองชุมชนปลอดภัยโดยชุมชนมีส่วนร่วม	กองช่าง อบต. สวน หม่อน

## ๒.๔แผนงานสร้างความเข้มแข็งของชุมชน

ที่	โครงการ/กิจกรรม	วัตถุประสงค์	เป้าหมาย (ผลผลิตของ โครงการ)	งบประมาณและที่ผ่านมา					ตัวชี้วัด KPI	ผลที่คาดว่าจะได้รับ	หน่วยงาน ที่ รับผิดชอบ
				๒๕๖๖ (บาท)	๒๕๖๗ (บาท)	๒๕๖๘ (บาท)	๒๕๖๙ (บาท)	๒๕๗๐ (บาท)			
๓๓	ติดตั้งไฟสปอร์ตไลท์ ลาน เอนกประสงค์ (หนองหัว ช้าง (ม.๑๑)	รักษาความปลอดภัยให้ เมืองและชุมชน ปลอดภัยโดยให้ชุมชนมี ส่วนร่วม	ลานเอนกประสงค์ (หนองหัวช้าง (ม.๑๑)						ชุมชน ปลอดภัย	ชุมชนในอบต.สวน หม่อนได้รับการ ส่งเสริมการออกกำลังกายให้เมืองชุมชน ปลอดภัยเสพติด	กอง การศึกษา สำนักปลัด
๓๔	-โครงการแข่งขันกีฬาต้าน ยาเสพติด	เพื่อส่งเสริมสนับสนุน การออกกำลังกายโดยให้ ชุมชนมีส่วนร่วม	ตามโครงการของ อบต.สวนหม่อน	๒๐๐,๐๐๐	๒๐๐,๐๐๐	๒๐๐,๐๐๐	๒๐๐,๐๐๐	๒๐๐,๐๐๐	ชุมชนปลอด ยาเสพติด	ชุมชนในอบต.สวน หม่อนได้รับการ ส่งเสริมการออกกำลังกายให้เมืองชุมชน ปลอดภัยเสพติด	กอง การศึกษา สำนักปลัด
๓๕	-โครงการป้องกันและ ปราบปรามยาเสพติด	เพื่อส่งเสริมสนับสนุน การออกกำลังกายโดยให้ ชุมชนมีส่วนร่วม	ตามโครงการของ อบต.สวนหม่อน	๑๕๐,๐๐๐	๑๕๐,๐๐๐	๑๕๐,๐๐๐	๑๕๐,๐๐๐	๑๕๐,๐๐๐	ชุมชนปลอด ยาเสพติด	ให้ชุมชนปลอดยาเสพติด	กองการ ศึกษา สำนักปลัด
๓๖	โครงการส่งเสริมการกีฬา ต้านยาเสพติดพร้อม อุปกรณ์กีฬาระดับหมู่บ้าน หมู่บ้าน (ม.๒)	เพื่อส่งเสริมสนับสนุน การออกกำลังกายโดยให้ ชุมชนมีส่วนร่วม	มอบอุปกรณ์กีฬาให้ หมู่บ้านได้ออกกำลังกาย	๕๐,๐๐๐	๕๐,๐๐๐	๕๐,๐๐๐	๕๐,๐๐๐	๕๐,๐๐๐	หมู่บ้านมี อุปกรณ์กีฬา	ชุมชนในอบต.สวน หม่อนได้รับการ ส่งเสริมการออกกำลังกายให้เมืองชุมชน ปลอดภัยเสพติด	กอง การศึกษา สำนักปลัด
๓๗	โครงการซ่อมแซมศาลา ประชาคมหมู่บ้าน (ม.๑๒)	รักษาความปลอดภัยให้ เมืองและชุมชน ปลอดภัยโดยให้ชุมชนมี ส่วนร่วม	ซ่อมแซมศาลา ประชาคมหมู่บ้าน	๑๐๐,๐๐๐	๑๐๐,๐๐๐	๑๐๐,๐๐๐	๑๐๐,๐๐๐	๑๐๐,๐๐๐	ศาลา ประชาคม ได้รับการ ซ่อมแซม	ศาลาประชาคม หมู่บ้านใช้ในการทำ กิจกรรมหมู่บ้านได้ ปกติ	กองช่าง

## ๒.๔ แผนงานสร้างความเข้มแข็งของชุมชน

ที่	โครงการ/กิจกรรม	วัตถุประสงค์	เป้าหมาย (ผลผลิตของ โครงการ)	งบประมาณและที่ผ่านมา					ตัวชี้วัด KPI	ผลที่คาดว่าจะได้รับ	หน่วย งานที่ รับผิดชอบ
				๒๕๖๖ (บาท)	๒๕๖๗ (บาท)	๒๕๖๘ (บาท)	๒๕๖๙ (บาท)	๒๕๗๐ (บาท)			
๓๘	อุดหนุนที่ทำการปกครอง จังหวัดขอนแก่น/ศูนย์ ปฏิบัติการต่อสู้เพื่อเอา ชนะยาเสพติดจังหวัดขอนแก่น (ศตส.จ.ขก.)	เพื่อให้สามารถเอาชนะ ยาเสพติดได้อย่างยั่งยืน และมีระบบเฝ้าระวัง ปัญหาเสพติดที่มี ประสิทธิภาพ	ตามโครงการการ ป้องกันและแก้ไข ปัญหาเสพติด จังหวัดขอนแก่น	๒๐,๐๐๐	๒๐,๐๐๐	๒๐,๐๐๐	๒๐,๐๐๐	๒๐,๐๐๐	ประชาชน สามารถเอาชนะ ยาเสพติดได้ อย่างยั่งยืน	ประชาชนสามารถ เอาชนะยาเสพติดได้ อย่างยั่งยืนและมี ระบบเฝ้าระวัง ปัญหาเสพติดที่มี ประสิทธิภาพ	สำนัก ปลัด อบต. สวน หม่อน
๓๙	อุดหนุนที่ทำการปกครอง อำเภอมัญจาคีรี(ฝ่ายความ มั่นคง)/ศูนย์ปฏิบัติการต่อสู้ เพื่อเอาชนะยาเสพติดอำเภอ มัญจาคีรี	เพื่อให้การดำเนินการ ป้องกันและแก้ไขปัญห ยาเสพติดที่ต่อเนื่องและ มีประสิทธิภาพ	ตามโครงการ ป้องกันและแก้ไข ปัญหา เสพติดอำเภอ มัญจาคีรี	๕๐,๐๐๐	๕๐,๐๐๐	๕๐,๐๐๐	๕๐,๐๐๐	๕๐,๐๐๐	ประชาชน สามารถเอาชนะ ยาเสพติดได้และ มีระบบเฝ้าระวัง ปัญหาเสพติด ที่มีประสิทธิภาพ	ประชาชนมีความ มั่นใจในการเอาชนะ ยาเสพติดได้อย่าง ยั่งยืนและมีระบบ เฝ้าระวัง	สำนัก ปลัด อบต. สวน หม่อน

ก. ยุทธศาสตร์ชาติ ๒๐ ปี : ยุทธศาสตร์ด้านการสร้างความสามารถในการแข่งขัน

ข. แผนพัฒนาเศรษฐกิจและสังคมแห่งชาติ ฉบับที่ ๑๓ : หมายความว่า ๕ ไทยเป็นประตูการค้าการลงทุนและยุทธศาสตร์ทางโลจิสติกส์ที่สำคัญของภูมิภาค

ค. Sustainable Development Goals ; SDGs เป้าหมายที่ ๘ : ส่งเสริมการเจริญเติบโตทางเศรษฐกิจที่ต่อเนื่อง ครอบคลุม และยั่งยืน การจ้างงานเต็มที่และมีผลผลิตภาพ และการมีงานที่มีคุณค่าสำหรับทุกคน

ง.ยุทธศาสตร์จังหวัดที่ ๑ การยกระดับเศรษฐกิจฐานรากและการพัฒนาอุตสาหกรรมมูลค่าสูง

จ.ยุทธศาสตร์การพัฒนาของ อปท.ในเขตจังหวัดที่ ๗ การสร้างเสริมทุนทางสังคมให้เข้มแข็ง และพัฒนาเศรษฐกิจชุมชนเพื่อการแข่งขันภายใต้หลักปรัชญาเศรษฐกิจพอเพียง

ยุทธศาสตร์ที่ ๓ การพัฒนาเศรษฐกิจชุมชนเพื่อการแข่งขัน

๓.๑ แผนงานสร้างความเข้มแข็งของชุมชน

ที่	โครงการ/กิจกรรม	วัตถุประสงค์	เป้าหมาย (ผลผลิตของโครงการ)	งบประมาณและที่ผ่านมา					ตัวชี้วัด KPI	ผลที่คาดว่าจะได้รับ	หน่วยงานที่รับผิดชอบ
				๒๕๖๖ (บาท)	๒๕๖๗ (บาท)	๒๕๖๘ (บาท)	๒๕๖๙ (บาท)	๒๕๗๐ (บาท)			
๔๐	โครงการส่งเสริมการพัฒนาผลิตภัณฑ์ชุมชน										
	-กลุ่มจักสาน (จากแผนชุมชนหมู่ที่ ๑,๓,๑๑,๑๔)	เพื่อให้การพัฒนาผลิตภัณฑ์ในชุมชน	กลุ่มจักสานหมู่ที่ ๑ กลุ่มจักสานหมู่ที่ ๓ กลุ่มจักสานหมู่ที่ ๑๑ กลุ่มจักสานหมู่ที่ ๑๔	๕๐,๐๐๐ ๕๐,๐๐๐ ๕๐,๐๐๐ ๕๐,๐๐๐	๕๐,๐๐๐ ๕๐,๐๐๐ ๕๐,๐๐๐ ๕๐,๐๐๐	๕๐,๐๐๐ ๕๐,๐๐๐ ๕๐,๐๐๐ ๕๐,๐๐๐	๕๐,๐๐๐ ๕๐,๐๐๐ ๕๐,๐๐๐ ๕๐,๐๐๐	๕๐,๐๐๐ ๕๐,๐๐๐ ๕๐,๐๐๐ ๕๐,๐๐๐	พัฒนาผลิตภัณฑ์ชุมชน	ประชาชนได้รับการพัฒนาผลิตภัณฑ์ในชุมชน	สำนักปลัด
	-กลุ่มทอเสื่อกก (จากแผนชุมชนหมู่ที่ ๑,๒,๔,๕,๑๑,๑๓ ,๑๔)	เพื่อให้การพัฒนาผลิตภัณฑ์ในชุมชน	กลุ่มทอเสื่อกกหมู่ที่ ๑ กลุ่มทอเสื่อกกหมู่ที่ ๒ กลุ่มทอเสื่อกก หมู่ที่ ๔ กลุ่มทอเสื่อกกหมู่ที่ ๕ กลุ่มทอเสื่อกกหมู่ที่ ๑๑ กลุ่มทอเสื่อกกหมู่ที่ ๑๓ กลุ่มทอเสื่อกกหมู่ที่ ๑๔	๕๐,๐๐๐ ๕๐,๐๐๐ ๕๐,๐๐๐ ๕๐,๐๐๐ ๕๐,๐๐๐ ๕๐,๐๐๐ ๕๐,๐๐๐	๕๐,๐๐๐ ๕๐,๐๐๐ ๕๐,๐๐๐ ๕๐,๐๐๐ ๕๐,๐๐๐ ๕๐,๐๐๐ ๕๐,๐๐๐	๕๐,๐๐๐ ๕๐,๐๐๐ ๕๐,๐๐๐ ๕๐,๐๐๐ ๕๐,๐๐๐ ๕๐,๐๐๐ ๕๐,๐๐๐	๕๐,๐๐๐ ๕๐,๐๐๐ ๕๐,๐๐๐ ๕๐,๐๐๐ ๕๐,๐๐๐ ๕๐,๐๐๐ ๕๐,๐๐๐	๕๐,๐๐๐ ๕๐,๐๐๐ ๕๐,๐๐๐ ๕๐,๐๐๐ ๕๐,๐๐๐ ๕๐,๐๐๐ ๕๐,๐๐๐	พัฒนาผลิตภัณฑ์ชุมชน	ประชาชนได้รับการพัฒนาผลิตภัณฑ์ในชุมชน	สำนักปลัด
	-กลุ่มทอผ้าไหม (จากแผนชุมชนหมู่ที่ ๒,๕,๑๑)	เพื่อให้การพัฒนาผลิตภัณฑ์ในชุมชน	กลุ่มทอผ้าไหมหมู่ที่ ๒ กลุ่มทอผ้าไหมหมู่ที่ ๕	๕๐,๐๐๐ ๕๐,๐๐๐	๕๐,๐๐๐ ๕๐,๐๐๐	๕๐,๐๐๐ ๕๐,๐๐๐	๕๐,๐๐๐ ๕๐,๐๐๐	๕๐,๐๐๐ ๕๐,๐๐๐	พัฒนาผลิตภัณฑ์ชุมชน	ประชาชนได้รับการพัฒนาผลิตภัณฑ์ในชุมชน	สำนักปลัด



## ๓.๑ แผนงานสร้างความเข้มแข็งของชุมชน

ที่	โครงการ/กิจกรรม	วัตถุประสงค์	เป้าหมาย (ผลผลิตของโครงการ)	งบประมาณและที่ผ่านมา					ตัวชี้วัด KPI	ผลที่คาดว่าจะได้รับ	หน่วย งานที่ รับผิดชอบ
				๒๕๖๖ (บาท)	๒๕๖๗ (บาท)	๒๕๖๘ (บาท)	๒๕๖๙ (บาท)	๒๕๗๐ (บาท)			
๔๑	โครงการส่งเสริมการ พัฒนาผลิตภัณฑ์ชุมชน										
	-กลุ่มถักกระเป๋ไหมพรม ( แผนหมู่ที่๑๔)	เพื่อให้การพัฒนา ผลิตภัณฑ์ใน ชุมชน	กลุ่มถักกระเป๋ไหมพรมหมู่ที่ ๑๔	๕๐,๐๐๐	๕๐,๐๐๐	๕๐,๐๐๐	๕๐,๐๐๐	๕๐,๐๐๐	พัฒนา ผลิตภัณฑ์ ชุมชน	ประชาชน ได้รับการ พัฒนา ผลิตภัณฑ์ใน ชุมชน	สำนัก ปลัด
	-กลุ่มทำพรมเช็ดเท้า (หมู่ที่ ๒,๔,๑๔,)	เพื่อให้การพัฒนา ผลิตภัณฑ์ใน ชุมชน	-กลุ่มทำพรมเช็ดเท้า หมู่ที่ ๒ -กลุ่มทำพรมเช็ดเท้า หมู่ที่ ๔ -กลุ่มทำพรมเช็ดเท้าหมู่ที่ ๑๔	๕๐,๐๐๐ ๕๐,๐๐๐ ๕๐,๐๐๐	๕๐,๐๐๐ ๕๐,๐๐๐ ๕๐,๐๐๐	๕๐,๐๐๐ ๕๐,๐๐๐ ๕๐,๐๐๐	๕๐,๐๐๐ ๕๐,๐๐๐ ๕๐,๐๐๐	๕๐,๐๐๐ ๕๐,๐๐๐ ๕๐,๐๐๐	พัฒนา ผลิตภัณฑ์ ชุมชน	ประชาชน ได้รับการ พัฒนา ผลิตภัณฑ์ใน ชุมชน	สำนัก ปลัด
	-กลุ่มถักกระเป๋ ( แผนหมู่ที่๑๑)	เพื่อให้การพัฒนา ผลิตภัณฑ์ใน ชุมชน	-กลุ่มถักกระเป๋หมู่ที่๑๑	๕๐,๐๐๐	๕๐,๐๐๐	๕๐,๐๐๐	๕๐,๐๐๐	๕๐,๐๐๐	พัฒนา ผลิตภัณฑ์ ชุมชน	ประชาชน ได้รับการ พัฒนา ผลิตภัณฑ์ใน ชุมชน	สำนัก ปลัด
	-กลุ่มจักสานเส้นพลาสติก (แผนหมู่ที่ ๑๑,๑๒)	เพื่อให้การพัฒนา ผลิตภัณฑ์ใน ชุมชน	-กลุ่มจักสานเส้นพลาสติก หมู่ที่ ๑๑,๑๒	๕๐,๐๐๐	๕๐,๐๐๐	๕๐,๐๐๐	๕๐,๐๐๐	๕๐,๐๐๐	พัฒนา ผลิตภัณฑ์ ชุมชน	ประชาชน ได้รับการ พัฒนา ผลิตภัณฑ์ใน ชุมชน	สำนัก ปลัด

## ๓.๑ แผนงานสร้างความเข้มแข็งของชุมชน

ที่	โครงการ/กิจกรรม	วัตถุประสงค์	เป้าหมาย (ผลผลิตของโครงการ)	งบประมาณและที่ผ่านมา					ตัวชี้วัด KPI	ผลที่คาดว่าจะ ได้รับ	หน่วยงาน ที่ รับผิดชอบ
				๒๕๖๖ (บาท)	๒๕๖๗ (บาท)	๒๕๖๘ (บาท)	๒๕๖๙ (บาท)	๒๕๗๐ (บาท)			
๔๒	-กลุ่มทำปลาต้ม (แผนชุมชนหมู่ที่ ๕,๑๓)	เพื่อให้การพัฒนา ผลิตภัณฑ์ในชุมชน	-กลุ่มทำปลาต้มหมู่ที่ ๕ -กลุ่มทำปลาต้มหมู่ที่ ๑๓	๕๐,๐๐๐	๕๐,๐๐๐	๕๐,๐๐๐	๕๐,๐๐๐	๕๐,๐๐๐	พัฒนา ผลิตภัณฑ์ ชุมชน	ประชาชนได้รับ การพัฒนา ผลิตภัณฑ์ใน ชุมชน	สำนักปลัด
	-กลุ่มทอผ้า (แผนชุมชนหมู่ที่ ๑,๓,๑๑,๑๔)	เพื่อให้การพัฒนา ผลิตภัณฑ์ในชุมชน	-กลุ่มทอผ้าหมู่ที่ ๑ -กลุ่มทอผ้าหมู่ที่ ๓ -กลุ่มทอผ้าหมู่ที่ ๑๑ -กลุ่มทอผ้าหมู่ที่ ๑๔	๕๐,๐๐๐	๕๐,๐๐๐	๕๐,๐๐๐	๕๐,๐๐๐	๕๐,๐๐๐	พัฒนา ผลิตภัณฑ์ ชุมชน	ประชาชนได้รับ การพัฒนา ผลิตภัณฑ์ใน ชุมชน	สำนักปลัด
	-กลุ่มทำเปลนออน (แผนชุมชนหมู่ที่ ๓,๑๔)	เพื่อให้การพัฒนา ผลิตภัณฑ์ในชุมชน	-กลุ่มทำเปลนออนหมู่ที่ ๓ -กลุ่มทำเปลนออนหมู่ที่ ๑๔	๕๐,๐๐๐	๕๐,๐๐๐	๕๐,๐๐๐	๕๐,๐๐๐	๕๐,๐๐๐	พัฒนา ผลิตภัณฑ์ ชุมชน	ประชาชนได้รับ การพัฒนา ผลิตภัณฑ์ใน ชุมชน	สำนักปลัด
	-กลุ่มแปรรูปกะลามะพร้าว (แผนชุมชนหมู่ที่ ๑๔)	เพื่อให้การพัฒนา ผลิตภัณฑ์ในชุมชน	-กลุ่มแปรรูปกะลามะพร้าว หมู่ที่ ๑๔	๕๐,๐๐๐	๕๐,๐๐๐	๕๐,๐๐๐	๕๐,๐๐๐	๕๐,๐๐๐	พัฒนา ผลิตภัณฑ์ ชุมชน	ประชาชนได้รับ การพัฒนา ผลิตภัณฑ์ใน ชุมชน	สำนักปลัด
	กลุ่มทำขนมไทย ขนมขบเคี้ยว (แผนชุมชนหมู่ที่ ๑,๔,๖,๗,๑๑๑)	เพื่อให้การพัฒนา ผลิตภัณฑ์ในชุมชน	-กลุ่มทำขนม หมู่ที่ ๑ -กลุ่มทำขนม หมู่ที่ ๔ -กลุ่มทำขนมหมู่ที่ ๖ -กลุ่มทำขนม หมู่ที่ ๗ -กลุ่มทำขนม หมู่ที่ ๑๑	๕๐,๐๐๐	๕๐,๐๐๐	๕๐,๐๐๐	๕๐,๐๐๐	๕๐,๐๐๐	พัฒนา ผลิตภัณฑ์ ชุมชน	ประชาชนได้รับ การพัฒนา ผลิตภัณฑ์ใน ชุมชน	สำนักปลัด
	กลุ่มทำปลาร้าบอง (แผนชุมชนหมู่ที่ ๒)	เพื่อให้การพัฒนา ผลิตภัณฑ์ในชุมชน	-กลุ่มทำปลาร้าบอง หมู่ที่ ๒	๕๐,๐๐๐	๕๐,๐๐๐	๕๐,๐๐๐	๕๐,๐๐๐	๕๐,๐๐๐	พัฒนา ผลิตภัณฑ์ ชุมชน	ประชาชนได้รับ การพัฒนา ผลิตภัณฑ์ใน	สำนักปลัด

แบบ ผ.๐๒

๓.๑ แผนงานสร้างความเข้มแข็งของชุมชน

ที่	โครงการ/กิจกรรม	วัตถุประสงค์	เป้าหมาย (ผลผลิตของโครงการ)	งบประมาณและที่ผ่านมา					ตัวชี้วัด KPI	ผลที่คาดว่าจะ ได้รับ	หน่วย งานที่ รับผิดชอบ
				๒๕๖๖ (บาท)	๒๕๖๗ (บาท)	๒๕๖๘ (บาท)	๒๕๖๙ (บาท)	๒๕๗๐ (บาท)			
๔๒	-กลุ่มไม้กวาดดอกหญ้า (แผนชุมชนหมู่ที่ ๕,๖)	เพื่อให้การพัฒนา ผลิตภัณฑ์ในชุมชน	-กลุ่มไม้กวาดดอกหญ้า หมู่ที่ ๕ -กลุ่มไม้กวาดดอกหญ้า หมู่ที่ ๖	๕๐,๐๐๐	๕๐,๐๐๐	๕๐,๐๐๐	๕๐,๐๐๐	๕๐,๐๐๐	พัฒนา ผลิตภัณฑ์ ชุมชน	ประชาชนได้รับ การพัฒนา ผลิตภัณฑ์ใน ชุมชน	สำนัก ปลัด
	-กลุ่มทำเปเลญวน (แผนชุมชนหมู่ที่ ๑๑ )	เพื่อให้การพัฒนา ผลิตภัณฑ์ในชุมชน	-กลุ่มทำเปเลญวน หมู่ที่ ๑๑	๕๐,๐๐๐	๕๐,๐๐๐	๕๐,๐๐๐	๕๐,๐๐๐	๕๐,๐๐๐	พัฒนา ผลิตภัณฑ์ ชุมชน	ประชาชนได้รับ การพัฒนา ผลิตภัณฑ์ใน ชุมชน	สำนัก ปลัด
	-กลุ่มจักสานหมวก (แผนชุมชนหมู่ที่ ๑๑ )	เพื่อให้การพัฒนา ผลิตภัณฑ์ในชุมชน	-กลุ่มจักสานหมวก หมู่ที่ ๑๑	๕๐,๐๐๐	๕๐,๐๐๐	๕๐,๐๐๐	๕๐,๐๐๐	๕๐,๐๐๐	พัฒนา ผลิตภัณฑ์ ชุมชน	ประชาชนได้รับ การพัฒนา ผลิตภัณฑ์ใน ชุมชน	สำนัก ปลัด
	-กลุ่มทำตุ้งสามมิติ (แผนชุมชนหมู่ที่ ๑๑ )	เพื่อให้การพัฒนา ผลิตภัณฑ์ในชุมชน	-กลุ่มทำตุ้งสามมิติ หมู่ที่ ๑๑	๕๐,๐๐๐	๕๐,๐๐๐	๕๐,๐๐๐	๕๐,๐๐๐	๕๐,๐๐๐	พัฒนา ผลิตภัณฑ์ ชุมชน	ประชาชนได้รับ การพัฒนา ผลิตภัณฑ์ใน ชุมชน	สำนัก ปลัด
	-กลุ่มทำกระเป๋าหนัง (แผนชุมชนหมู่ที่ ๑๑ )	เพื่อให้การพัฒนา ผลิตภัณฑ์ในชุมชน	กลุ่มทำกระเป๋าหนัง หมู่ที่ ๑๑	๕๐,๐๐๐	๕๐,๐๐๐	๕๐,๐๐๐	๕๐,๐๐๐	๕๐,๐๐๐	พัฒนา ผลิตภัณฑ์ ชุมชน	ประชาชนได้รับ การพัฒนา ผลิตภัณฑ์ใน ชุมชน	สำนัก ปลัด
	-กลุ่มทำดอกไม้จันทน์ -กลุ่มทำเหรียญโปรยทาน	เพื่อให้การพัฒนา ผลิตภัณฑ์ในชุมชน	กลุ่มทำดอกไม้จันทน์ -กลุ่มทำเหรียญโปรยทาน	๕๐,๐๐๐	๕๐,๐๐๐	๕๐,๐๐๐	๕๐,๐๐๐	๕๐,๐๐๐	พัฒนา ผลิตภัณฑ์	ประชาชนได้รับ การพัฒนา	สำนัก

(๑,๒,๓,๔,๕,๖,๗,๘,๙,๑๐,๑๑, ๑๒,๑๓,๑๔)									ชุมชน	ผลิตภัณฑ์ใน ชุมชน	ปลัด
--	--	--	--	--	--	--	--	--	-------	----------------------	------

แบบ ผ.๐๒

๓.๒ แผนงานสร้างความเข้มแข็งของชุมชน

ที่	โครงการ/กิจกรรม	วัตถุประสงค์	เป้าหมาย (ผลผลิตของโครงการ)	งบประมาณและที่ผ่านมา					ตัวชี้วัด KPI	ผลที่คาดว่าจะได้รับ	หน่วย งานที่ รับผิดชอบ
				๒๕๖๖ (บาท)	๒๕๖๗ (บาท)	๒๕๖๘ (บาท)	๒๕๖๙ (บาท)	๒๕๗๐ (บาท)			
๔๓	โครงการดำเนินชีวิตตามหลัก ปรัชญาเศรษฐกิจพอเพียง  -เพิ่มประสิทธิภาพการจัดการ กลุ่ม	เพื่อส่งเสริมให้ เป็นชุมชน ต้นแบบโดยยึด หลักคุณธรรม ตามหลัก ปรัชญา เศรษฐกิจ พอเพียง ไปใช้ในการ ประกอบอาชีพ	ตำบลสวนหม่อน -ศูนย์ข้าวชุมชน หมู่ที่ ๕ -วิสาหกิจหน่อไม้ฝรั่ง หมู่ที่ ๕ -โคกหนอง นา โมเดล บ้านขาม หมู่ที่ ๕	๕๐,๐๐๐	๕๐,๐๐๐	๕๐,๐๐๐	๕๐,๐๐๐	๕๐,๐๐๐	ประชาชน ได้ความรู้ ไปใช้ในการ ประกอบ อาชีพ	ประชาชน ได้รับความรู้ ไปใช้ในการ ประกอบ อาชีพ	สำนักปลัด สภาองค์กร ชุมชน ตำบลสวน หม่อน



## ๓.๓ แผนงานอุตสาหกรรมและการโยธา

ที่	โครงการ/กิจกรรม	วัตถุประสงค์	เป้าหมาย (ผลผลิตของโครงการ)	งบประมาณและที่ผ่านมา					ตัวชี้วัด KPI	ผลที่คาดว่าจะได้รับ	หน่วย งานที่ รับผิดชอบ
				๒๕๖๖ (บาท)	๒๕๖๗ (บาท)	๒๕๖๘ (บาท)	๒๕๖๙ (บาท)	๒๕๗๐ (บาท)			
๔๕	ส่งเสริมพัฒนาระบบการผลิตและ ผลผลิตภาคเกษตร(ม.๒) -ปรับปรุงคลองส่งน้ำพร้อมวางท่อ จากสามแยกบ้านนายสุดใจ นามวงษา ถึงบ้านนายรินทร์ กุลศรี -ซ่อมแซมคลองสูบน้ำท่ากโป้ตลอด สาย -ซ่อมแซมคลองส่งน้ำไฟฟ้าบ้านมูลตุน ตลอดสาย (ม. ๒)	เพื่อยกระดับ มาตรฐานระบบ การผลิตและ ผลผลิตภาค เกษตร	กว้างบน๒เมตร กว้างล่าง ๖๐เมตร ยาว ๔๐๐เมตรลึก ๑ เมตร คาดคอนกรีตหนา ๐.๐๕ เมตร กว้าง๑.๕๐เมตรยาว๑,๐๐๐เมตร คาดคอนกรีตหนา ๐.๐๕ เมตร กว้าง๑.๕๐เมตรยาว๑,๐๐๐เมตร คาดคอนกรีตหนา ๐.๐๕ เมตร	๒๖๘,๐๐๐	๒๖๘,๐๐๐	๒๖๘,๐๐๐	๒๖๘,๐๐๐	๒๖๘,๐๐๐	ส่งเสริมและ พัฒนาระบบ การผลิต	ประชาชน ได้รับการ ส่งเสริมและ พัฒนาระบบ การผลิต	กองช่าง อบต. สวน หม่อน
	-ซ่อมแซมลำห้วยปากดาว (ม.๗)	พัฒนาระบบการ ผลิต	กว้าง ๔ เมตรยาว ๕๐๐ เมตร	๓๐๐,๐๐๐	๓๐๐,๐๐๐	๓๐๐,๐๐๐	๓๐๐,๐๐๐	๓๐๐,๐๐๐	พัฒนาระบบ การผลิต	พัฒนาระบบ การผลิต	กองช่าง
	-ซ่อมแซมคลองส่งน้ำสาธารณจาก ถนนบ้านโนนพะยอมถึงนางางวัชร อุปพงษ์ -ซ่อมแซมคลองส่งน้ำสาธารณจาก ดอนปู่ตาถึงนางางสมร คันทะพรหม -โครงการซ่อมแซมคลองส่งน้ำไฟฟ้า จากนายนายสุรพล ศรีบุญเรือง ถึงนา นางบุญถิ่น เหมะเทววัน บ้านโคกกลาง หมู่ที่ ๙	เพื่อยกระดับ มาตรฐานระบบ การผลิตและ ผลผลิตภาค เกษตร	กว้าง๑.๕๐เมตรยาว ๕๐๐เมตร คาดคอนกรีตหนา ๐.๐๕ เมตร กว้าง๑.๕๐เมตรยาว ๕๐๐เมตร คาดคอนกรีตหนา ๐.๐๕ เมตร กว้าง๑.๕๐เมตรยาว๑,๐๐๐เมตร คาดคอนกรีตหนา ๐.๐๕ เมตร	๓๓๕,๐๐๐	๓๓๕,๐๐๐	๓๓๕,๐๐๐	๓๓๕,๐๐๐	๓๓๕,๐๐๐	ส่งเสริมและ พัฒนาระบบ การผลิต	ประชาชน ได้รับการ ส่งเสริมและ พัฒนาระบบ การผลิต	กองช่าง อบต. สวน หม่อน
	-ปรับปรุงซ่อมแซมคลองส่งน้ำ นายวันชัย ไชยงค์ (ม.๑๐) -ปรับปรุงซ่อมแซมคลองส่งน้ำท่า	เพื่อยกระดับ มาตรฐานระบบ การผลิตและ	กว้างบน ๒ เมตร กว้างล่าง ๖๐เมตร ยาว ๔๐๐ เมตรลึก ๑ เมตร คาดคอนกรีตหนา ๐.๐๕ เมตร	๒๖๘,๐๐๐	๒๖๘,๐๐๐	๒๖๘,๐๐๐	๒๖๘,๐๐๐	๒๖๘,๐๐๐	ส่งเสริมและ พัฒนาระบบ การผลิต	ประชาชน ได้รับการ ส่งเสริมและ	กองช่าง อบต. สวน

	โนนเสียว (ม.๑๐)	ผลผลิตภาค เกษตร	กว้าง๑.๕๐เมตรยาว๑,๐๐๐เมตร ดาดคอนกรีตหนา ๐.๐๕ เมตร	๖๘๐,๐๐๐	๖๘๐,๐๐๐	๖๘๐,๐๐๐	๖๘๐,๐๐๐	๖๘๐,๐๐๐		พัฒนาระบบ การผลิต	หม่อน
--	-----------------	--------------------	--	---------	---------	---------	---------	---------	--	----------------------	-------

แบบ ผ.๐๒

๓.๓ แผนงานอุตสาหกรรมและการโยธา

ที่	โครงการ/กิจกรรม	วัตถุประสงค์	เป้าหมาย (ผลผลิตของโครงการ)	งบประมาณและที่ผ่านมา					ตัวชี้วัด KPI	ผลที่คาดว่าจะ ได้รับ	หน่วย งาน ที่รับผิดชอบ
				๒๕๖๖ (บาท)	๒๕๖๗ (บาท)	๒๕๖๘ (บาท)	๒๕๖๙ (บาท)	๒๕๗๐ (บาท)			
๔๕	-ปรับปรุงซ่อมแซมฝายน้ำล้นลำห้วยปากดาว ๒ จุด (ม.๑๒)  -ซ่อมแซมคลองส่งน้ำดาดคอนกรีต (ม.๑๒)	เพื่อยกระดับ มาตรฐาน ระบบการผลิต และผลผลิต ภาคเกษตร	กว้างบน๒เมตร กว้างล่าง ๖๐ เมตร ยาว ๔๐๐ เมตร ลึก ๑ เมตร ดาดคอนกรีต หนา ๐.๐๕ เมตร กว้าง ๒.๒๐ เมตร ยาว ๒๐.๐๐ เมตร	๒๖๗,๕๒๐	๒๖๗,๕๒๐	๒๖๗,๕๒๐	๒๖๗,๕๒๐	๒๖๗,๕๒๐	ส่งเสริม และพัฒนา ระบบการ ผลิต	ประชาชน ได้รับการ ส่งเสริมและ พัฒนาระบบ การผลิต	กองช่าง อบต. สวน หม่อน
	ส่งเสริมพัฒนาระบบการผลิตและผลผลิตภาคเกษตร (ม.๑๓) -ซ่อมแซมคลองส่งน้ำ	เพื่อยกระดับ มาตรฐาน ระบบการผลิต และผลผลิต ภาคเกษตร	กว้าง ๑.๕๐ เมตร ยาว ๑,๕๐๐ เมตร ดาดคอนกรีต หนา ๐.๐๕ เมตร	๙๑๗,๔๐๐	๙๑๗,๔๐๐	๙๑๗,๔๐๐	๙๑๗,๔๐๐	๙๑๗,๔๐๐	ส่งเสริม และ พัฒนา ระบบการ ผลิต	ประชาชน ได้รับการ ส่งเสริมและ พัฒนาระบบ การผลิต	กองช่าง อบต. สวน หม่อน
	-ปรับปรุงซ่อมแซมฝายน้ำล้น (ม.๑๔)	เพื่อยกระดับ มาตรฐาน ระบบการผลิต และผลผลิต ภาคเกษตร	กว้างบน ๒ เมตร กว้างล่าง ๖๐ เมตร ยาว ๔๐๐ เมตร ลึก ๑ เมตร ดาดคอนกรีต หนา ๐.๐๕ เมตร	๒๖๗,๕๒๐	๒๖๗,๕๒๐	๒๖๗,๕๒๐	๒๖๗,๕๒๐	๒๖๗,๕๒๐	ส่งเสริม และพัฒนา ระบบการ ผลิต	ประชาชน ได้รับการ ส่งเสริมและ พัฒนาระบบ การผลิต	กองช่าง อบต. สวน หม่อน
	-ปรับปรุงซ่อมแซมฝายใหม่ห้วยคำปากดาว (ม.๖)	เพื่อยกระดับ มาตรฐาน ระบบการผลิต และผลผลิต ภาคเกษตร	กว้างบน ๒ เมตร กว้างล่าง ๖๐ เมตร ยาว ๕๐๐ เมตร ลึก ๑ เมตร ดาดคอนกรีต หนา ๐.๐๕ เมตร	๓๐๐,๐๐๐	๓๐๐,๐๐๐	๓๐๐,๐๐๐	๓๐๐,๐๐๐	๓๐๐,๐๐๐	ส่งเสริม และพัฒนา ระบบการ ผลิต	ประชาชน ได้รับการ ส่งเสริมและ พัฒนาระบบ การผลิต	กองช่าง อบต. สวน หม่อน
	ซ่อมแซมลำห้วยกกแสง (ม.๑๔)	เพื่อยกระดับ มาตรฐาน	กว้างบน ๒ เมตร กว้างล่าง ๖๐ เมตร ยาว ๕๐๐ เมตร	๑๐๐,๐๐๐	๑๐๐,๐๐๐	๑๐๐,๐๐๐	๑๐๐,๐๐๐	๑๐๐,๐๐๐	ส่งเสริม และพัฒนา	ประชาชน ได้รับการ	กองช่าง อบต.

		ระบบการผลิต และผลผลิต ภาคเกษตร	ลึก ๑ เมตร ดาดคอนกรีต หนา ๐.๐๕ เมตร						ระบบการ ผลิต	ส่งเสริมและ พัฒนาระบบ การผลิต	สวน หม่อน
--	--	--------------------------------------	--	--	--	--	--	--	-----------------	-------------------------------------	--------------

แบบ ผ.๐๒

๓.๓ แผนงานอุตสาหกรรมและการโยธา

ที่	โครงการ/กิจกรรม	วัตถุประสงค์	เป้าหมาย (ผลผลิตของโครงการ)	งบประมาณและที่ผ่านมา					ตัวชี้วัด KPI	ผลที่คาดว่าจะ ได้รับ	หน่วย งาน ที่รับผิดชอบ
				๒๕๖๖ (บาท)	๒๕๖๗ (บาท)	๒๕๖๘ (บาท)	๒๕๖๙ (บาท)	๒๕๗๐ (บาท)			
๔๖	โครงการก่อสร้างและปรับปรุงถนนสู่พื้นที่ การเกษตร (ม.๑) -ก่อสร้างถนนสู่พื้นที่การเกษตร -ซ่อมแซมถนนลูกรังเข้าสู่พื้นที่การเกษตร	เพื่อยกระดับ มาตรฐานระบบ การผลิตและ ผลผลิตภาค เกษตร	กว้าง ๔ เมตร ยาว ๔๐๐ เมตร หนา ๐.๑๐ เมตร กว้าง ๓ ยาว ๘๐ เมตร หนา ๐.๑๐ เมตร	-	-	๗๕,๐๐๐	-		ส่งเสริม และพัฒนา ระบบการ ผลิต	ประชาชน ได้รับการ ส่งเสริมและ พัฒนาระบบ การผลิต	กองช่าง อบต. สวน หม่อน
	โครงการก่อสร้างและปรับปรุงถนนสู่พื้นที่ การเกษตร (ม.๑) ก่อสร้างถนนสู่พื้นที่ การเกษตร -จากสะพานไปบ้านบัวถึงสวนแม่ไฉไล -จากสะพานไปบ้านบัวถึงสวนแม่จันลี ชั้นชุม -จากนางงสุบรรณ ถึงฝายน้ำล้นห้วยชี้หนู -จากซอยบ้านนางบุษยา ถึงนางงทองสุข -ทางไปนางงกุล -จากนางงสังข์ถึงนางงสมศักดิ์ -จากนายนายลำพัน ถึง นามแม่สายทอง -จากนางงวาปี ถึง นางงหนูจิบ -จากนางงเพ็ญศรี ถึงฝายห้วยเสือไถ่ -จากนางงหนูเต็ม ถึงนายนายพันปี -จากนายนายหนูจัน ถึงนางงสำรวย	เพื่อยกระดับ มาตรฐานระบบ การผลิตและ ผลผลิตภาค เกษตร	กว้าง ๓ เมตร ยาว ๓๖๐ เมตร กว้าง ๓ เมตร ยาว ๖๖๐ เมตร กว้าง ๓ เมตร ยาว ๑,๒๐๐ เมตร กว้าง ๓ เมตร ยาว ๑,๓๐๐ เมตร กว้าง ๓ เมตร ยาว ๑๕๐ เมตร กว้าง ๓ เมตร ยาว ๑,๕๐๐ เมตร กว้าง ๓ เมตร ยาว ๘๐๐ เมตร กว้าง ๓ เมตร ยาว ๑,๒๐๐ เมตร กว้าง ๓ เมตร ยาว ๑,๓๕๐ เมตร กว้าง ๓ เมตร ยาว ๔๐๐ เมตร กว้าง ๓.๕๐ เมตร ยาว ๕๕๐ เมตร	๔๓๒,๐๐๐ ๗๙๒,๐๐๐ ๑,๔๔๐,๐๐๐ ๑,๕๖๐,๐๐๐ ๑,๘๐๐,๐๐๐ ๑,๘๐๐,๐๐๐ ๙๖๐,๐๐๐ ๑,๔๔๐,๐๐๐ ๑,๓๘๐,๐๐๐ ๔๘๐,๐๐๐ ๗๗๐,๐๐๐	๔๓๒,๐๐๐ ๗๙๒,๐๐๐ ๑,๔๔๐,๐๐๐ ๑,๕๖๐,๐๐๐ ๑,๘๐๐,๐๐๐ ๑,๘๐๐,๐๐๐ ๙๖๐,๐๐๐ ๑,๔๔๐,๐๐๐ ๑,๓๘๐,๐๐๐ ๔๘๐,๐๐๐ ๗๗๐,๐๐๐	๔๓๒,๐๐๐ ๗๙๒,๐๐๐ ๑,๔๔๐,๐๐๐ ๑,๕๖๐,๐๐๐ ๑,๘๐๐,๐๐๐ ๑,๘๐๐,๐๐๐ ๙๖๐,๐๐๐ ๑,๔๔๐,๐๐๐ ๑,๓๘๐,๐๐๐ ๔๘๐,๐๐๐ ๗๗๐,๐๐๐	๔๓๒,๐๐๐ ๗๙๒,๐๐๐ ๑,๔๔๐,๐๐๐ ๑,๕๖๐,๐๐๐ ๑,๘๐๐,๐๐๐ ๑,๘๐๐,๐๐๐ ๙๖๐,๐๐๐ ๑,๔๔๐,๐๐๐ ๑,๓๘๐,๐๐๐ ๔๘๐,๐๐๐ ๗๗๐,๐๐๐	๔๓๒,๐๐๐ ๗๙๒,๐๐๐ ๑,๔๔๐,๐๐๐ ๑,๕๖๐,๐๐๐ ๑,๘๐๐,๐๐๐ ๑,๘๐๐,๐๐๐ ๙๖๐,๐๐๐ ๑,๔๔๐,๐๐๐ ๑,๓๘๐,๐๐๐ ๔๘๐,๐๐๐ ๗๗๐,๐๐๐	ส่งเสริม และพัฒนา ระบบการ ผลิต	ประชาชน ได้รับการ ส่งเสริมและ พัฒนาระบบ การผลิต	กองช่าง อบต. สวน หม่อน
	โครงการซ่อมแซมถนนสู่พื้นที่การเกษตร ม.๒ ๑. จากนางงดารุณี ศรีอุดม ถึงนายนายคำพันธ์ บัวไสย ๒. จากนางงเทเวศ คำงาม ถึง นายนายไพบูลย์ ดวงสิมมา	เพื่อยกระดับ มาตรฐานระบบ การผลิตและ ผลผลิตภาค เกษตร	กว้าง ๓ เมตร ยาว ๒๐๐ เมตร กว้าง ๓ เมตร ยาว ๑๐๐ เมตร	๑,๘๐,๐๐๐ ๑,๒๐,๐๐๐	๑,๘๐,๐๐๐ ๑,๒๐,๐๐๐	๑,๘๐,๐๐๐ ๑,๒๐,๐๐๐	๑,๘๐,๐๐๐ ๑,๒๐,๐๐๐	๑,๘๐,๐๐๐ ๑,๒๐,๐๐๐	ส่งเสริม และพัฒนา ระบบการ ผลิต	ประชาชน ได้รับการ ส่งเสริมและ พัฒนาระบบ การผลิต	กองช่าง อบต. สวน หม่อน



๓. จากนายนายคมสัน รุ่งสกลาย ถึง นานางสุดตา คงนาค โครงการก่อสร้างถนนสู่พื้นที่การเกษตร ม.๒	กว้าง ๓ เมตร ยาว ๑๕๐ เมตร ๑๗๐,๐๐๐	๑๗๐,๐๐๐	๑๗๐,๐๐๐	๑๗๐,๐๐๐	๑๗๐,๐๐๐	๑๗๐,๐๐๐	๑๗๐,๐๐๐	๑๗๐,๐๐๐			
	กว้าง ๕ เมตร ยาว ๑๘๘ เมตร ๑๕๐,๐๐๐	๑๕๐,๐๐๐	๑๕๐,๐๐๐	๑๕๐,๐๐๐	๑๕๐,๐๐๐	๑๕๐,๐๐๐	๑๕๐,๐๐๐	๑๕๐,๐๐๐			

แบบ ผ.๐๒

๓.๓ แผนงานอุตสาหกรรมและการโยธา

ที่	โครงการ/กิจกรรม	วัตถุประสงค์	เป้าหมาย (ผลผลิตของโครงการ)	งบประมาณและที่ผ่านมา					ตัวชี้วัด KPI	ผลที่คาดว่าจะได้รับ	หน่วย งานที่ รับผิดชอบ
				๒๕๖๖ (บาท)	๒๕๖๗ (บาท)	๒๕๖๘ (บาท)	๒๕๖๙ (บาท)	๒๕๗๐ (บาท)			
๔๖	โครงการซ่อมแซมถนนสู่พื้นที่ การเกษตร ม.๓	เพื่อยกระดับ มาตรฐาน ระบบการผลิต และผลผลิต ภาคเกษตร	กว้าง ๓ เมตร ยาว ๓๐๐ เมตร หนา ๐.๑๐ เมตร	๕๐,๐๐๐	๕๐,๐๐๐	๕๐,๐๐๐	๕๐,๐๐๐	๕๐,๐๐๐	พัฒนา ถนนสู่ แหล่ง การเกษตร	พัฒนาถนน สู่แหล่ง การเกษตร	กอง ช่าง อบต. สวน หม่อน
	โครงการก่อสร้างและปรับปรุง ถนนสู่พื้นที่การเกษตร ๕ เส้น ( ม.๔) ๑.เส้นบ้านนางปิ่น คำแหวน ถึงนานางบุญนาค เย็นใจ ๒.เส้นหนองเหยถึงหนองวัว  ๓.เส้นบ้านจากบ้านนายเสวก หล่ม เหลา ถึงไร่มันนายกิตติ สีดาโคตร ๔.เส้นประปาหมู่บ้านถึงหนองจิก ถึงไร่มันนายกิตติ สีดาโคตร ๕.ก่อสร้างถนนเข้า-ออกพื้นที่ การเกษตรเส้นจากถนนมัญจาคีรี ถึงไร่นายสวาท พุทธวงษ์ ๖.เส้นบ้านนางปิ่นถึงนานางทอง เพชรภูเขียว (เส้นหนองหัว)	เพื่อยกระดับ มาตรฐาน ระบบการผลิต และผลผลิต ภาคเกษตร	กว้าง ๓ เมตร ยาว ๒๐๐ เมตร หนา ๐.๑๐ เมตร กว้าง ๓.๕๐ ยาว ๑,๐๐๐ เมตร หนา ๐.๑๐ เมตร กว้าง ๓ ยาว ๒,๐๐๐ เมตร หนา ๐.๑๐ เมตร กว้าง ๓ x ยาว ๒,๐๐๐ เมตร หนา ๐.๑๐ เมตร กว้าง ๕ x ยาว ๖๓๘ เมตร หนา ๐.๑๐ เมตร  กว้าง ๓ x ยาว ๑,๒๐๐ เมตร หนา ๐.๑๐ เมตร	๓๖,๐๐๐ ๒๑๐,๐๐๐ ๓๖๐,๐๐๐ ๓๖๐,๐๐๐ ๑๙๑,๔๐๐ ๑,๔๔๐,๐๐๐	๓๖,๐๐๐ ๒๑๐,๐๐๐ ๓๖๐,๐๐๐ ๓๖๐,๐๐๐ ๑๙๑,๔๐๐ ๑,๔๔๐,๐๐๐	๓๖,๐๐๐ ๒๑๐,๐๐๐ ๓๖๐,๐๐๐ ๓๖๐,๐๐๐ ๑๙๑,๔๐๐ ๑,๔๔๐,๐๐๐	๓๖,๐๐๐ ๒๑๐,๐๐๐ ๓๖๐,๐๐๐ ๓๖๐,๐๐๐ ๑๙๑,๔๐๐ ๑,๔๔๐,๐๐๐	๓๖,๐๐๐ ๒๑๐,๐๐๐ ๓๖๐,๐๐๐ ๓๖๐,๐๐๐ ๑๙๑,๔๐๐ ๑,๔๔๐,๐๐๐	พัฒนา ถนนสู่ แหล่ง การเกษตร	ประชาชน ได้รับการ ส่งเสริมและ พัฒนาถนน สู่แหล่ง การเกษตร	กอง ช่าง อบต. สวน หม่อน

	ก่อสร้างผนังกันหนองจิกพร้อมวางท่อระบายน้ำลงหนองจิก			๔๕๐,๐๐๐	๔๕๐,๐๐๐	๔๕๐,๐๐๐	๔๕๐,๐๐๐	๔๕๐,๐๐๐			
--	--	--	--	---------	---------	---------	---------	---------	--	--	--

แบบ ผ.๐๒

๓.๓ แผนงานอุตสาหกรรมและการโยธา

ที่	โครงการ/กิจกรรม	วัตถุประสงค์	เป้าหมาย (ผลผลิตของโครงการ)	งบประมาณและที่ผ่านมา					ตัวชี้วัด KPI	ผลที่ คาดว่าจะได้รับ	หน่วย งาน ที่รับ ผิด ชอบ
				๒๕๖๖ (บาท)	๒๕๖๗ (บาท)	๒๕๖๘ (บาท)	๒๕๖๙ (บาท)	๒๕๗๐ (บาท)			
๔๖	ปรับปรุงถนนดินพร้อมลงลูกรังถนนเข้าสู่พื้นที่การเกษตร ๘ เส้น( ม.๕) ๑.ก่อสร้างถนนดินพร้อมลงลูกรังจากนางจเด็ดถึงนางจิราภรณ์ พร้อมวางท่อคสล.๑ จุด ๒.ก่อสร้างถนนดินจากโสกดินแดงถึงนายอุทิศ พร้อมวางท่อคสล. ๓ จุด ๓.ก่อสร้างถนนดินพร้อมลงลูกรังจากบ้านนางสุบินถึงนางทองคุณ พร้อมวางท่อคสล. ๑ จุด ๔.ก่อสร้างถนนดินพร้อมลงลูกรังโคกหนองไก่อย พร้อมวางท่อ คสล.๓ จุด ๕.ปรับปรุงถนนดินจากนางสมทรง ถึงนางสมมาศ ๖.จากนางผัด ถึงฝ่ายบ้านโนนเขวา ๗.จากนางจิราภรณ์ ถึงนายอร่าม ๘.จากนางบับพา ถึงนางพิกุล ๙.จากนางบับพาถึงนางทองจัน ๑๐.จากนางทองถึงนางหนูพันธ์ ๑๑.จากนางมณีศิลป์ถึงนางบุญมี ๑๒.จากสวนนางวาจี้ถึงนางจเด็ด	เพื่อยกระดับมาตรฐานระบบการผลิตและผลผลิตภาคเกษตร	กว้าง ๕ x ยาว ๑๐๒ เมตร หนา ๐.๑๐ เมตร กว้าง ๕ x ยาว ๖๐๐เมตร หนา ๐.๑๐ เมตร กว้าง ๓ เมตร ยาว ๑๐๐ เมตร หนา ๐.๑๐เมตร กว้าง ๕ x ยาว ๕๓๐ เมตรหนา ๐.๑๐ เมตร กว้าง๓ x ยาว ๑,๐๐๐ เมตร หนา ๐.๑๐ เมตร กว้าง๓เมตร ยาว๑,๐๘๐ เมตร หนา ๐.๑๐เมตร กว้าง ๓ เมตร ยาว ๔๔๐ เมตร หนา ๐.๑๐เมตร กว้าง ๓ เมตร ยาว ๓๐๐ เมตร หนา ๐.๑๐เมตร กว้าง ๓ ยาว ๖๔๐ เมตร หนา ๐.๑๐ เมตร กว้าง ๔ ยาว ๑,๖๐๐ เมตร หนา ๐.๑๐ เมตร กว้าง ๓ เมตร ยาว ๕๖๔ เมตรหนา ๐.๑๐เมตร กว้าง ๓ ยาว ๖๓๕ เมตร หนา ๐.๑๐ เมตร	๒๔,๕๐๐	๒๔,๕๐๐	๒๔,๕๐๐	๒๔,๕๐๐	๒๔,๕๐๐	พัฒนาถนนสู่แหล่งการค้า การพัฒนาถนนสู่แหล่งการค้า การพัฒนาถนนสู่แหล่งการค้า	ประชาชนได้รับการส่งเสริมและพัฒนา ถนนสู่แหล่งการค้า	กองช่าง

๑๓.จากโสกดินแดงถึงนางนางจันทรม	กว้าง ๔ เมตร ยาว ๙๒๘ เมตร หนา ๐.๑๐เมตร	๑๑๕,๐๐๐	๑๑๕,๐๐๐	๑๑๕,๐๐๐	๑๑๕,๐๐๐	๑๑๕,๐๐๐	๑๑๕,๐๐๐	๑๑๕,๐๐๐			
๑๔.จากไร่นางพิมลถึงไร่นางสง่า	กว้าง ๔ x ยาว ๓๙๐ เมตร หนา ๐.๑๐ เมตร	๙๔,๐๐๐	๙๔,๐๐๐	๙๔,๐๐๐	๙๔,๐๐๐	๙๔,๐๐๐	๙๔,๐๐๐	๙๔,๐๐๐			
๑๕.จากนางคำจันทร์ถึงนายสมดี	กว้าง ๓ เมตร ยาว ๕๐๐ เมตร หนา ๐.๑๐เมตร	๙๐,๐๐๐	๙๐,๐๐๐	๙๐,๐๐๐	๙๐,๐๐๐	๙๐,๐๐๐	๙๐,๐๐๐	๙๐,๐๐๐			
๑๗.จากนางทองถึงนาง.ส.จิราภรณ์	กว้าง ๓ เมตร ยาว ๒๐๘ เมตร หนา ๐.๑๐เมตร	๓๗,๕๐๐	๓๗,๕๐๐	๓๗,๕๐๐	๓๗,๕๐๐	๓๗,๕๐๐	๓๗,๕๐๐	๓๗,๕๐๐			

แบบ ผ.๐๒

๓.๓ แผนงานอุตสาหกรรมและการโยธา

ที่	โครงการ/กิจกรรม	วัตถุประสงค์	เป้าหมาย (ผลผลิตของโครงการ)	งบประมาณและที่ผ่านมา					ตัวชี้วัด KPI	ผลที่คาดว่าจะได้รับ	หน่วย งานที่รับผิดชอบ
				๒๕๖๖ (บาท)	๒๕๖๗ (บาท)	๒๕๖๘ (บาท)	๒๕๖๙ (บาท)	๒๕๗๐ (บาท)			
๔๖	-ปรับปรุงถนนดินพร้อมลงลูกรัง ถนนเข้าสู่พื้นที่การเกษตร ๕ เส้น (ม.๖) ๑.จากทิศใต้วัดถึงโรงเรียน โนนเขวา ๒.จากนายนายสุริยาถึง เหมืองฝายลิก ๓.น่านางนิกรณ์ชัยถึงฝายลิก ๔.แยกโรงเรียนเก่าถึงน่านาย พิมพา ๕.ซ่อมแซมถนนเข้าออกพื้นที่ การเกษตร	เพื่อยกระดับ มาตรฐาน ระบบการผลิต และผลผลิต ภาคเกษตร	กว้าง๔ x ยาว๕๐๐เมตรหนา ๐.๑๐ เมตร  กว้าง๓ x ยาว ๕๐๐ เมตรหนา ๐.๑๐ เมตร  กว้าง๓ x ยาว ๕๐๐ เมตรหนา ๐.๑๐ เมตร กว้าง๓ x ยาว ๗๗๐ เมตรหนา ๐.๑๐ เมตร  กว้าง ๓ เมตร ยาว ๒,๐๐๐ เมตร หนา ๐.๑๐ เมตร	๑๒๐,๐๐๐  ๙๐,๐๐๐  ๙๐,๐๐๐ ๑๔๐,๐๐๐  ๕๐๐,๐๐๐	๑๒๐,๐๐๐  ๙๐,๐๐๐  ๙๐,๐๐๐ ๑๔๐,๐๐๐  ๕๐๐,๐๐๐	๑๒๐,๐๐๐  ๙๐,๐๐๐  ๙๐,๐๐๐ ๑๔๐,๐๐๐  ๕๐๐,๐๐๐	๑๒๐,๐๐๐  ๙๐,๐๐๐  ๙๐,๐๐๐ ๑๔๐,๐๐๐  ๕๐๐,๐๐๐	๑๒๐,๐๐๐  ๙๐,๐๐๐  ๙๐,๐๐๐ ๑๔๐,๐๐๐  ๕๐๐,๐๐๐	พัฒนา ถนนสู่ แหล่งการ เกษตร	ประชาชน ได้รับการ ส่งเสริมและ พัฒนาถนนสู่ แหล่ง การเกษตร	กองช่าง อบต. สวน หม่อน
๔๖	โครงการก่อสร้างและปรับปรุง ถนนสู่พื้นที่การเกษตร -ก่อสร้างถนนดินพร้อมลงลูกรัง (ม.๗) ๑.เส้นจากบ้านนางจันทรม ถึง ฝายจันทรม ๒.จากถนนลาดยางถึงถนนเหล่า กกทุ่งโนนเขวา ๓.เส้นจากลำห้วยปากดาวถึงนา	เพื่อยกระดับ มาตรฐาน ระบบการผลิต และผลผลิต ภาคเกษตร	กว้าง๓เมตรยาว๘๐๐ เมตรหนา๐.๑๐ เมตร  กว้าง๔เมตรยาว๖๐๐ เมตรหนา๐.๑๐ เมตร  กว้าง๔เมตรยาว๘๐๐เมตรหนา ๐.๑๐ เมตร	๑๔๔,๐๐๐  ๑๔๔,๐๐๐  ๑๙๕,๐๐๐	๑๔๔,๐๐๐  ๑๔๔,๐๐๐  ๑๙๕,๐๐๐	๑๔๔,๐๐๐  ๑๔๔,๐๐๐  ๑๙๕,๐๐๐	๑๔๔,๐๐๐  ๑๔๔,๐๐๐  ๑๙๕,๐๐๐	๑๔๔,๐๐๐  ๑๔๔,๐๐๐  ๑๙๕,๐๐๐	พัฒนา ถนนสู่ แหล่ง การเกษตร	ประชาชน ได้รับการ ส่งเสริมและ พัฒนาถนน สู่แหล่ง การเกษตร	กองช่าง อบต. สวน หม่อน

นางประกอบ ๔.จากลำห้วยปากดาวถึงฝายจัน ที่		กว้าง๔เมตรยาว๑,๐๐๐เมตรหนา๐.๑๐เมตร	๒๔๐,๐๐๐	๒๔๐,๐๐๐	๒๔๐,๐๐๐	๒๔๐,๐๐๐	๒๔๐,๐๐๐			
-ซ่อมแซมถนนถนนสู่พื้นที่ การเกษตร ม.๘		กว้าง๔เมตรยาว ๕๐๐ เมตร หนา ๐.๑๐เมตร	๖๐,๐๐๐	๖๐,๐๐๐	๖๐,๐๐๐	๖๐,๐๐๐	๖๐,๐๐๐			

แบบ ผ.๐๒

๓.๓ แผนงานอุตสาหกรรมและการโยธา

ที่	โครงการ/กิจกรรม	วัตถุประสงค์	เป้าหมาย (ผลผลิตของโครงการ)	งบประมาณและที่ผ่านมา					ตัวชี้วัด KPI	ผลที่คาดว่าจะได้รับ	หน่วย งาน ที่รับผิดชอบ		
				๒๕๖๖ (บาท)	๒๕๖๗ (บาท)	๒๕๖๘ (บาท)	๒๕๖๙ (บาท)	๒๕๗๐ (บาท)					
๔๖	-ปรับปรุงถนนสู่พื้นที่การเกษตร ( ม.๙) -เส้นจากนายนายชารีถึงวัดป่าบ้าน โนนสำนัก -ซ่อมแซมถนนลูกรังเข้าออกพื้นที่ การเกษตรจากนายนายเคน กาจหาญ ถึงตาน้ำ -ซ่อมแซมถนนลูกรังเข้าออกพื้นที่ การเกษตรจากนาตาหว่านถึงถนนนา จาน-โคกกลาง (เส้นเหนือหนองค้อ) -เส้นหนองซำควาย	เพื่อยกระดับ มาตรฐาน ระบบการผลิต และผลผลิต ภาคเกษตร	กว้าง ๔ เมตร ยาว ๑,๐๐๐ เมตร หนา๐.๑๐ เมตร กว้าง ๕ เมตรยาว๑,๖๐๐เมตร หนา ๐.๑๐ เมตร  กว้าง ๔ เมตร ยาว ๙๐๐ เมตร หนา ๐.๑๐ เมตร  กว้าง ๔ เมตร ยาว ๑,๕๐๐ เมตร หนา ๐.๑๐ เมตร	-	๑๒๐,๐๐๐	-	-	๔๘๐,๐๐๐	๔๘๐,๐๐๐	๔๘๐,๐๐๐	พัฒนา ถนนสู่ แหล่ง การเกษตร	ประชาชน ได้รับการ ส่งเสริมและ พัฒนาด้าน สู่แหล่ง การเกษตร	กองช่าง อบต. สวน หม่อน
	โครงการก่อสร้างและปรับปรุงถนน สู่พื้นที่การเกษตร -ปรับปรุงถนนลูกรังเข้าสู่พื้นที่ การเกษตร (ม.๑๐) -ซ่อมแซมถนนลูกรังเข้าสู่พื้นที่ การเกษตร (ม.๑๐)	เพื่อยกระดับ มาตรฐาน ระบบการผลิต และผลผลิต ภาคเกษตร	กว้าง ๕ เมตรยาว๑,๔๐๐ เมตรหนา๐.๑๐ เมตร กว้าง ๓ เมตร ยาว ๘๐๐ เมตร หนา ๐.๑๐ เมตร	-	-	๒๑๐,๐๐๐	-	๕๐,๐๐๐	๕๐,๐๐๐	๕๐,๐๐๐	พัฒนา ถนนสู่ แหล่ง การเกษตร	ประชาชน ได้รับการ ส่งเสริมและ พัฒนาด้าน สู่แหล่ง การเกษตร	กองช่าง อบต. สวน หม่อน
	ขยายถนนและยกระดับถนน การเกษตรพร้อมวางท่อและทำบ่อ	เพื่อยกระดับ มาตรฐาน	กว้าง ๕ เมตร ยาว ๕๐๐ เมตร			๒๓๕,๐๐๐					พัฒนา ถนนสู่	ประชาชน ได้รับการ	กองช่าง อบต.

พักน้ำ จากต้นตาลนางนางทองคำถึง นางายวิราช (ม.๑๐)	ระบบการผลิต และผลผลิต ภาคเกษตร								แหล่ง การเกษตร	ส่งเสริมและ พัฒนาถนน สู่แหล่ง การเกษตร	สวน หม่อน
--	--------------------------------------	--	--	--	--	--	--	--	-------------------	---	--------------

แบบ ผ.๐๒

๓.๓ แผนงานอุตสาหกรรมและการโยธา

ที่	โครงการ/กิจกรรม	วัตถุประสงค์	เป้าหมาย (ผลผลิตของโครงการ)	งบประมาณและที่ผ่านมา					ตัวชี้วัด KPI	ผลที่คาดว่าจะ ได้รับ	หน่วย งาน ที่รับผิดชอบ
				๒๕๖๖ (บาท)	๒๕๖๗ (บาท)	๒๕๖๘ (บาท)	๒๕๖๙ (บาท)	๒๕๗๐ (บาท)			
๔๖	ยกระดับถนนพร้อมวางท่อและลง ลูกรังไหล่ทางจากนางายวิราชถึงนาง นางละม้าย (ม.๑๐)	เพื่อยกระดับ ระบบการผลิต และผลผลิต ภาคเกษตร	กว้าง ๕ เมตร ยาว ๑,๐๐๐ เมตร ลงดินถม ปรับระดับ๐.๓๐ เมตร พร้อมลงลูกรังฝัง จราจร หน้า ๐.๑๐ เมตร			๓๐๐,๐๐๐	๓๐๐,๐๐๐	๓๐๐,๐๐๐	พัฒนา ถนนสู่ แหล่ง การเกษตร	ถนนสู่แหล่ง การเกษตร	กองช่าง อบต. สวน หม่อน
	โครงการก่อสร้างและปรับปรุงถนน สู่พื้นที่การเกษตร -ปรับปรุงถนนลูกรังเข้าสู่พื้นที่ การเกษตรจากนางนางนิระดาพรถึง นางายสมบัติ ปานด้วง ( ม.๑๑)	เพื่อยกระดับ ระบบการผลิต และผลผลิต ภาคเกษตร	กว้าง๔เมตรยาว ๒,๐๐๐ เมตรหน้า๐.๑๐ เมตร	-	๒๔๐,๐๐๐	-	-		พัฒนา ถนนสู่ แหล่ง การเกษตร	ถนนสู่แหล่ง การเกษตร	กองช่าง อบต. สวน หม่อน
	โครงการก่อสร้างทางเข้า-ออกพื้นที่ การเกษตรพร้อมก่อสร้างคลองลาด คอนกรีต (ม.๑๒)	เพื่อยกระดับ ระบบการผลิต และผลผลิต ภาคเกษตร	โดยวางแผนพื้นที่สำเร็จรูปคอนกรีตอัดแรง กว้าง ๔.๒๐ เมตร ยาว ๒.๕๐ เมตร คอนกรีตทับหน้า หน้า ๐.๐๕ เมตร เสริมเหล็กตะแกรงสำเร็จรูป ขนาด ศก. ๔ มม. @ ๐.๒๐ เมตร พร้อมก่อสร้างคลองส่งน้ำลาด คอนกรีต กว้าง ๑.๖๐ เมตร ลึก ๐.๗๐ เมตร ดาด คอนกรีตหน้า ๐.๐๕ เมตร ยาว ๙๓ เมตร	๑๕๐,๐๐๐					พัฒนา ถนนสู่ แหล่ง การเกษตร	ถนนสู่แหล่ง การเกษตร	กองช่าง อบต. สวน หม่อน
	-ปรับปรุงถนนลูกรังเข้าสู่พื้นที่ การเกษตร ๕ เส้น ( ม.๑๓) ๑.จากนางนางลำไพลถึงนางนางสุนทร ๒.จากหน้าบ้านนางลำไพลถึงบ้านนาง	เพื่อยกระดับ ระบบการผลิต และผลผลิต ภาคเกษตร	กว้าง ๔ เมตรยาว ๖๐๐ เมตรหน้า๐.๑๐ เมตร กว้าง ๔ เมตรยาว ๕๐๐ เมตรหน้า๐.๑๐	๗๒,๐๐๐ ๖๐,๐๐๐	- -	- -	๗๒,๐๐๐ ๖๐,๐๐๐		พัฒนา ถนนสู่ แหล่ง การเกษตร	ประชาชน ได้รับการ พัฒนาถนน สู่แหล่ง	กองช่าง อบต. สวน หม่อน

นาคี	เมตร									การเกษตร	
๓.จากนายนายเลิศถึงนายนายนิค	กว้าง ๔ เมตรยาว ๑,๐๐๐ เมตรหนา๐.๑๐	๑๒๐,๐๐๐	-	-	๑๒๐,๐๐๐						
๔.จากบ้านนางแดงถึงนายนายประสิทธิ์	เมตร กว้าง ๔ เมตรยาว ๘๐๐ เมตรหนา๐.๑๐ เมตร	๙๖,๐๐๐	-	-	๙๖,๐๐๐						
๕.จากบ้านนายแก้วถึงบ้านนายห่าน	กว้าง ๔ เมตรยาว ๑,๐๐๐ เมตรหนา๐.๑๐ เมตร	๑๒๐,๐๐๐	-	-	๑๒๐,๐๐๐						

แบบ ผ.๐๒

๓.๓ แผนงานอุตสาหกรรมและการโยธา

ที่	โครงการ/กิจกรรม	วัตถุประสงค์	เป้าหมาย (ผลผลิตของโครงการ)	งบประมาณและที่ผ่านมา					ตัวชี้วัด KPI	ผลที่คาดว่าจะได้รับ	หน่วยงาน ที่รับผิดชอบ
				๒๕๖๖ (บาท)	๒๕๖๗ (บาท)	๒๕๖๘ (บาท)	๒๕๖๙ (บาท)	๒๕๗๐ (บาท)			
๔๖	-ปรับปรุงถนนลูกรังเข้าสู่พื้นที่ การเกษตร ( ม.๑๔)	เพื่อยกระดับ มาตรฐานระบบการ ผลิตและผลผลิต ภาคเกษตร	กว้าง ๔ เมตรยาว ๑,๐๐๐ เมตรหนา๐.๑๐ เมตร	-	๑๒๐,๐๐๐	-	-		พัฒนาถนน สู่แหล่ง การเกษตร	ประชาชน ได้รับการ ส่งเสริมและ พัฒนาถนน สู่แหล่ง การเกษตร	กองช่าง อบต. สวน หม่อน
	ก่อสร้างถนนดินพร้อมลูกรัง จากนางางสมพิศ ถึงนางางเที่ยง (ม.๑๔)	เพื่อยกระดับ มาตรฐานระบบการ ผลิตและผลผลิต ภาคเกษตร	กว้าง ๔ เมตร ยาว๑,๐๐๐ เมตรหนา๐.๑๐ เมตร	-	๑๒๐,๐๐๐	๑๒๐,๐๐๐	๑๒๐,๐๐๐	๑๒๐,๐๐๐	พัฒนาถนน สู่แหล่ง การเกษตร	ประชาชน ได้รับการ ส่งเสริมและ พัฒนาถนน สู่แหล่ง การเกษตร	กองช่าง อบต. สวน หม่อน
๔๗	ก่อสร้างฝายน้ำล้นห้วยชัน (จากแผนชุมชนหมู่ที่๑)	เพื่อส่งเสริม ประสิทธิภาพระบบ เศรษฐกิจของชุมชน	กว้าง ๑๒ เมตรสันฝายสูง ๑.๕๐เมตรผนังข้างสูง ๓.๐๐ เมตร	๘๕๐,๐๐๐	๘๕๐,๐๐๐	๘๕๐,๐๐๐	๘๕๐,๐๐๐	๘๕๐,๐๐๐	ประชาชนได้ ใช้น้ำใน ระบบการ ผลิต	ประชาชน ได้รับความ สะดวกใน การใช้น้ำ	กองช่าง อบต. สวน หม่อน
๔๘	ก่อสร้างคลองส่งน้ำตาดคอนกรีต (จากแผนชุมชนหมู่ที่ ๑)	เพื่อส่งเสริม ประสิทธิภาพระบบ	กว้าง ๑.๕๐เมตรยาว ๑,๒๕๐ เมตรลึก ๑ ม.ตาดคอนกรีต	-	-	-	๘๗๕,๐๐๐		ประชาชนได้ ใช้น้ำใน	ประชาชน ได้รับความ	กองช่าง อบต.

		เศรษฐกิจของชุมชน	หนา ๐.๐๕ ม.						ระบบการผลิต	สะดวกในการใช้น้ำ	สวนหม่อน
๔๙	-ก่อสร้างสะพานคอนกรีตข้ามฝายน้ำล้น ๓ แห่ง (จากแผนชุมชนหมู่ที่ ๑)	เพื่อส่งเสริมประสิทธิภาพระบบเศรษฐกิจของชุมชน	ขนาดกว้าง ๔.๐๐ เมตรยาว ๑๕ เมตร (แบบไม่มีทางเท้า)	-	๑,๖๐๐,๐๐๐	๑,๖๐๐,๐๐๐	๑,๖๐๐,๐๐๐	๑,๖๐๐,๐๐๐	ประชาชนได้ใช้น้ำในระบบการผลิต	ประชาชนได้รับความสะดวกในการสัญจร	กองช่าง อบต. สวนหม่อน

แบบ ผ.๐๒

๓.๓ แผนงานอุตสาหกรรมและการโยธา

ที่	โครงการ/กิจกรรม	วัตถุประสงค์	เป้าหมาย (ผลผลิตของโครงการ)	งบประมาณและที่ผ่านมา					ตัวชี้วัด KPI	ผลที่คาดว่าจะได้รับ	หน่วยงานที่รับผิดชอบ
				๒๕๖๖ (บาท)	๒๕๖๗ (บาท)	๒๕๖๘ (บาท)	๒๕๖๙ (บาท)	๒๕๗๐ (บาท)			
๕๐	โครงการก่อสร้างฝายน้ำล้น ระหว่างนางนงบัวสา สารระรัตน์ กับนางนาย ประจัน คันทะพรหม (หมู่ที่ ๒)	เพื่อส่งเสริมประสิทธิภาพระบบเศรษฐกิจของชุมชน	กว้าง ๑๒.๐ เมตรสันฝายสูง ๑.๕ เมตรผนังข้างสูง ๓ เมตร	๗๕๐,๐๐๐	๗๕๐,๐๐๐	๗๕๐,๐๐๐	๗๕๐,๐๐๐	๗๕๐,๐๐๐	ประชาชนได้ใช้น้ำในระบบการผลิต	ประชาชนได้รับความสะดวกในการสัญจร	กองช่าง
๕๑	ก่อสร้างบล็อกคอนเวสข้ามลำห้วยปากดาว นานายสุรสิทธิ์ พลนิกร กับนางนางสาวประณีต ลำสัน (หมู่ที่ ๒)	เพื่อส่งเสริมประสิทธิภาพระบบเศรษฐกิจของชุมชน	รายละเอียดตามแบบแปลนที่กำหนด	๘๕๐,๐๐๐	๘๕๐,๐๐๐	๘๕๐,๐๐๐	๘๕๐,๐๐๐	๘๕๐,๐๐๐	ประชาชนได้ใช้น้ำในระบบการผลิต	ประชาชนได้รับความสะดวกในการสัญจร	กองช่าง
๕๒	ก่อสร้างคลองส่งน้ำไฟฟ้าแบบตัววี จากบ้านนางจันดี รัมชิง ถึงนางนางลำเพย หมู่มูลตุน (หมู่ที่ ๒)	เพื่อส่งเสริมประสิทธิภาพระบบเศรษฐกิจของชุมชน	กว้างบน ๒ เมตรกว้างล่าง ๐.๖๐ เมตรยาว ๖๕๕ เมตร ลึก ๑ ม. ดาดคอนกรีตหนา ๐.๐๕ ม.	๔๕๙,๐๐๐	๔๕๙,๐๐๐	๔๕๙,๐๐๐	๔๕๙,๐๐๐	๔๕๙,๐๐๐	ประชาชนได้ใช้น้ำในระบบการผลิต	ประชาชนได้รับความสะดวกในการใช้น้ำ	กองช่าง
๕๓	ก่อสร้างคลองส่งน้ำไฟฟ้าแบบตัววี จากนางนายมอยจันทร์นวน ถึงบ้านนางเย็นจิตระ สีตะปัตสะ (หมู่ที่ ๒)	เพื่อส่งเสริมประสิทธิภาพระบบเศรษฐกิจของชุมชน	กว้างบน ๒ เมตรกว้างล่าง ๐. ๖๐ เมตรยาว ๖๕๕ เมตร ลึก ๑ ม. ดาดคอนกรีตหนา ๐.๐๕ ม.	๔๕๙,๐๐๐	๔๕๙,๐๐๐	๔๕๙,๐๐๐	๔๕๙,๐๐๐	๔๕๙,๐๐๐	ประชาชนได้ใช้น้ำในระบบการผลิต	ประชาชนได้รับความสะดวกในการใช้น้ำ	กองช่าง

๕๔	ก่อสร้างคลองระบายน้ำคสล.จากบ้านนายธาวิณ คนมีสัตย์ถึงบ้านนายสุดใจ นามวงษา (หมู่ที่ ๒)	เพื่อส่งเสริมประสิทธิภาพระบบเศรษฐกิจของชุมชน	ปากคลองกว้าง ๔ เมตร ก้นคลองกว้าง ๑.๔๐ เมตร ลึก ๑.๑๐ เมตร ยาว ๑,๐๐๐ เมตร	๘๕๐,๐๐๐	๘๕๐,๐๐๐	๘๕๐,๐๐๐	๘๕๐,๐๐๐	๘๕๐,๐๐๐	ประชาชนได้ใช้น้ำในระบบการผลิต	ประชาชนได้รับความสะดวกในการใช้น้ำ	กองช่าง
๕๕	-ก่อสร้างสะพานคอนกรีตข้ามลำห้วยปากดาว ( จากแผนชุมชนหมู่ที่ ๓)	เพื่อส่งเสริมประสิทธิภาพระบบเศรษฐกิจของชุมชน	ขนาดกว้าง ๔.๐๐ เมตร ยาว ๑๕ เมตร (แบบไม่มีทางเท้า)	๑,๖๐๐,๐๐๐	๑,๖๐๐,๐๐๐	๑,๖๐๐,๐๐๐	๑,๖๐๐,๐๐๐	๑,๖๐๐,๐๐๐	ประชาชนได้รับความสะดวกในการสัญจร	ประชาชนได้รับความสะดวกในการสัญจร	กองช่าง

แบบ ผ.๐๒

๓.๓ แผนงานอุตสาหกรรมและการโยธา

ที่	โครงการ/กิจกรรม	วัตถุประสงค์	เป้าหมาย (ผลผลิตของโครงการ)	งบประมาณและที่ผ่านมา					ตัวชี้วัด KPI	ผลที่คาดว่าจะได้รับ	หน่วย งาน ที่รับผิดชอบ
				๒๕๖๖ (บาท)	๒๕๖๗ (บาท)	๒๕๖๘ (บาท)	๒๕๖๙ (บาท)	๒๕๗๐ (บาท)			
๕๖	ก่อสร้างคลองส่งน้ำคอนกรีตเสริมเหล็ก ๖ แห่ง(ม.๕)	เพื่อส่งเสริมประสิทธิภาพระบบเศรษฐกิจของชุมชน	ยาว ๘๕๐ เมตรกว้าง ๑.๒๐ เมตร ลึก ๐.๖๐ เมตร ดาดคอนกรีตหนา ๐.๐๕ เมตร	๕๙๕,๐๐๐	๕๙๕,๐๐๐	๕๙๕,๐๐๐	๕๙๕,๐๐๐	๕๙๕,๐๐๐	ประชาชนได้ใช้น้ำในระบบการผลิต	ประชาชนได้รับความสะดวกในการใช้น้ำ	กองช่าง อบต.สวนหม่อม
	๑.จากห้วยวังหญ้าไซถึงนางจันทิ มอญขาม										
	๒.จากห้วยปากดาวถึงนางนงผัด										
	๓.จากนายจันทร์ถึงนายอำนาจ										
	๔.จากนางสังัดถึงนาง.ส.จิราภรณ์										
๕.จากนางพิกุลถึงนางอนงค์											



	๖.จากน่านางบับพาลังน่านาง กุหลาบ		คอนกรีตหนา ๐.๐๕ เมตร ยาว ๙๐๐ เมตรกว้าง ๑.๒๐ เมตร ลึก ๐.๖๐ เมตร ดาด คอนกรีตหนา ๐.๐๕ เมตร	๖๓๐,๐๐๐	๖๓๐,๐๐๐	๖๓๐,๐๐๐	๖๓๐,๐๐๐	๖๓๐,๐๐๐			
๕๗	ก่อสร้างฝายน้ำล้นลำห้วยปากดาว (ฝายคลองส่ง) (จากแผนชุมชนหมู่ที่ ๕)	เพื่อส่งเสริม ประสิทธิภาพ ระบบเศรษฐกิจ ของชุมชน	กว้าง ๑๒ เมตรสันฝายสูง ๑.๕๐ เมตรผนังข้างสูง ๓.๐๐ เมตร	-	๗๕๐,๐๐๐	-	-		ประชาชนได้ ใช้น้ำใน ระบบการ ผลิต	ประชาชน ได้รับความ สะดวกใน การใช้น้ำ	กองช่าง อบต.สวน หม่อน สวน หม่อน

แบบ ผ.๐๒

๓.๓ แผนงานอุตสาหกรรมและการโยธา

ที่	โครงการ/กิจกรรม	วัตถุประสงค์	เป้าหมาย (ผลผลิตของโครงการ)	งบประมาณและที่ผ่านมา					ตัวชี้วัด KPI	ผลที่คาดว่าจะ ได้รับ	หน่วย งาน ที่รับผิดชอบ
				๒๕๖๖ (บาท)	๒๕๖๗ (บาท)	๒๕๖๘ (บาท)	๒๕๖๙ (บาท)	๒๕๗๐ (บาท)			
๕๘	โครงการเสริมสันฝายห้วย ปากดาว (จากแผนชุมชนหมู่ที่ ๕)	เพื่อส่งเสริม ประสิทธิภาพ ระบบเศรษฐกิจ ของชุมชน	กว้าง ๐.๓๕ เมตร ยาว ๔๕ เมตร ลึก ๐.๕๐ เมตร	-	-	๕๐๐,๐๐๐	-		ประชาชนได้ ใช้น้ำในระบบ การผลิต	ประชาชนได้รับ ความสะดวกใน การใช้น้ำ	กองช่าง อบต. สวน หม่อน
๕๙	-ก่อสร้างสะพานคอนกรีตข้าม ลำห้วยหลังฝายลึก ( จากแผนชุมชนหมู่ที่ ๖)	เพื่อส่งเสริม ประสิทธิภาพ ระบบเศรษฐกิจ ของชุมชน	ขนาดกว้าง ๔.๐๐ เมตรยาว ๑๕ เมตร (แบบไม่มีทางเท้า)	๑,๗๐๐,๐๐๐	-	-	-		ประชาชนได้ ใช้น้ำในระบบ การผลิต	ประชาชนได้รับ ความสะดวกใน การสัญจร	กองช่าง อบต. สวน หม่อน
๖๐	-ก่อสร้างคลองดาดคอนกรีต เหมือนฝายใหม่จากแยกใต้บ้าน ถึงน่านายสมพิศ คำเก่า (ม.๖)	เพื่อส่งเสริม ประสิทธิภาพ ระบบเศรษฐกิจ ของชุมชน	กว้าง ๑.๕๐ เมตร ยาว ๕๐๐ เมตร ลึก ๑ เมตร ดาด คอนกรีตหนา ๐.๐๕ เมตร	-	-	๓๕๐,๐๐๐	-		ประชาชนได้ใช้ น้ำในระบบ การผลิต	ประชาชนได้รับ ความสะดวกใน การสัญจร	กองช่าง
๖๑	-ก่อสร้างคลองดาดคอนกรีต จากน่านายบับพาลังน่านาย ไกรศร คำจำปา (ม.๖)	เพื่อส่งเสริม ประสิทธิภาพ ระบบเศรษฐกิจ ของชุมชน	กว้าง ๑.๕๐ เมตร ยาว ๒,๐๐๐ เมตร ลึก ๑ เมตร ดาดคอนกรีตหนา ๐.๐๕ เมตร	-	-	-	-	๑,๔๐๐,๐๐๐	ประชาชนได้ใช้ น้ำในระบบ การผลิต	ประชาชนได้รับ ความสะดวกใน การสัญจร	กองช่าง

๖๒	-ซ่อมแซมฝายน้ำล้น (ฝายใหม่) ลำห้วยปากดาว (ม.๖)	เพื่อส่งเสริม ประสิทธิภาพ ระบบเศรษฐกิจ ของชุมชน	สันฝายสูง ๒.๐๐ เมตร ผนัง ข้างสูง ๓.๕๐ เมตร ยาว ๑๘๐ เมตร	๖๕๐,๐๐๐	๖๕๐,๐๐๐	๖๕๐,๐๐๐	๖๕๐,๐๐๐	๖๕๐,๐๐๐	ประชาชนได้ใช้ น้ำในระบบ การผลิต	ประชาชนได้รับ ความสะดวกใน การสัญจร	กองช่าง
๖๓	โครงการก่อสร้างฝายจันท์ บ้านเหล่ากกหุ้ง ม.๗	เพื่อส่งเสริม ประสิทธิภาพ ระบบเศรษฐกิจ ของชุมชน	สันฝายสูง ๒.๐๐ เมตร ผนัง ข้างสูง ๓.๕๐ เมตร ยาว ๒๐ เมตร	๙๕๐,๐๐๐	๙๕๐,๐๐๐	๙๕๐,๐๐๐	๙๕๐,๐๐๐	๙๕๐,๐๐๐	ประชาชนได้ใช้ น้ำในระบบ การผลิต	ประชาชนได้รับ ความสะดวกใน การสัญจร	กองช่าง

แบบ ผ.๐๒

### ๓.๓ แผนงานอุตสาหกรรมและการโยธา

ที่	โครงการ/กิจกรรม	วัตถุประสงค์	เป้าหมาย (ผลผลิตของโครงการ)	งบประมาณและที่ผ่านมา					ตัวชี้วัด KPI	ผลที่คาดว่าจะได้รับ	หน่วย งาน ที่รับผิดชอบ
				๒๕๖๖ (บาท)	๒๕๖๗ (บาท)	๒๕๖๘ (บาท)	๒๕๖๙ (บาท)	๒๕๗๐ (บาท)			
๖๔	-ก่อสร้างสะพานคอนกรีต ข้ามลำห้วยปากดาว ( จากแผนชุมชนหมู่ที่ ๗)	เพื่อส่งเสริม ประสิทธิภาพระบบ เศรษฐกิจของชุมชน	ขนาดกว้าง ๔.๐๐ เมตรยาว๗ เมตร (แบบไม่มีทางเท้า)	-	-	๘๕๐,๐๐๐	-	-	ประชาชนได้ใช้ น้ำในระบบ การผลิต	ประชาชน ได้รับความ สะดวกใน การสัญจร	กองช่าง
๖๕	-ก่อสร้างคลองส่งน้ำจาก ฝายจันท์ถึงนายนายลวน ปานกลาง ( จากแผนชุมชนหมู่ที่ ๗)	เพื่อส่งเสริม ประสิทธิภาพระบบ เศรษฐกิจของชุมชน	กว้าง ๑.๕๐ เมตร ยาว ๕๐๐ เมตร ลึก ๑ เมตร ดาดคอนกรีต หนา ๐.๐๕ เมตร	-	-	๓๕๐,๐๐๐	-	-	ประชาชนได้ใช้ น้ำในระบบ การผลิต	ประชาชน ได้รับความ สะดวกใน การสัญจร	กองช่าง
๖๖	-ก่อสร้างคลองส่งน้ำ คอนกรีต จากนายนายแสง อนันต์ ถึงนายนายสมทรง รูปจันทร์ (ม.๘)	เพื่อส่งเสริม ประสิทธิภาพระบบ เศรษฐกิจของชุมชน	กว้าง ๑.๕๐ เมตร ยาว ๑,๐๐๐ เมตร ลึก ๑ เมตร ดาดคอนกรีต หนา ๐.๐๕ เมตร	-	๗๐๐,๐๐๐	-	-	-	ประชาชนได้ใช้ น้ำในระบบ การผลิต	ประชาชน ได้รับความ สะดวกใน การสัญจร	กองช่าง
๖๗	-ก่อสร้างคลองส่งน้ำไฟฟ้า จากหนองข้มควายถึง หนองเสี้ยว (จากแผนชุมชนหมู่ที่๙)	เพื่อส่งเสริม ประสิทธิภาพระบบ เศรษฐกิจของชุมชน	ระยะทาง ๒,๐๐๐ เมตร	-	๑,๔๐๐,๐๐๐	๑,๔๐๐,๐๐๐	๑,๔๐๐,๐๐๐	๑,๔๐๐,๐๐๐	ประชาชนได้ใช้ น้ำในระบบ การผลิต	ประชาชน ได้รับความ สะดวกใน การใช้น้ำ	กองช่าง

๖๘	-ก่อสร้างคลองส่งน้ำ คอนกรีตจากนายสุริยันต์ ถึงนานางละมัย เหมะ เทวัน (ม.๑๐)	เพื่อส่งเสริม ประสิทธิภาพระบบ เศรษฐกิจของชุมชน	กว้าง ๑.๕๐ เมตร ยาว ๑,๐๐๐ เมตร ลึก ๐.๘๐ เมตร หนา ๐.๐๕ เมตร	๗๐๐,๗๐๐	๗๐๐,๗๐๐	๗๐๐,๗๐๐	๗๐๐,๗๐๐	๗๐๐,๗๐๐	ประชาชนได้ ใช้น้ำในระบบ การผลิต	ประชาชน ได้รับความ สะดวกใน การใช้น้ำ	กองช่าง อบต. สวน หม่อน
๖๙	ก่อสร้างฝายน้ำล้น นานายสวาส อัดนา (ม.๑๐)	เพื่อส่งเสริม ประสิทธิภาพระบบ เศรษฐกิจของชุมชน	กว้าง ๘ เมตร สันฝายสูง ๑ เมตร ผนังข้างสูง ๒.๕๐ เมตร	๖๕๐,๐๐๐	๖๕๐,๐๐๐	๖๕๐,๐๐๐	๖๕๐,๐๐๐	๖๕๐,๐๐๐	ประชาชนได้ ใช้น้ำในระบบ การผลิต	ประชาชน ได้รับความ สะดวกใน การใช้น้ำ	กองช่าง อบต. สวน หม่อน

แบบ ผ.๐๒

๓.๓ แผนงานอุตสาหกรรมและการโยธา

ที่	โครงการ/กิจกรรม	วัตถุประสงค์	เป้าหมาย (ผลผลิตของโครงการ)	งบประมาณและที่ผ่านมา					ตัวชี้วัด KPI	ผลที่คาดว่าจะได้รับ	หน่วย งาน ที่รับผิดชอบ
				๒๕๖๖ (บาท)	๒๕๖๗ (บาท)	๒๕๖๘ (บาท)	๒๕๖๙ (บาท)	๒๕๗๐ (บาท)			
๗๐	ก่อสร้างคลองส่งน้ำคอนกรีต (ม.๙)	เพื่อส่งเสริม ประสิทธิภาพ ระบบเศรษฐกิจ ของชุมชน	กว้าง ๑.๕๐ เมตร ยาว ๕๐๐ เมตร ก้นคลองกว้าง ๐.๓๐ เมตร ลึก ๐.๖๐ เมตร ดาดคอนกรีต หนา ๐.๐๕ เมตร	๕๐,๐๐๐	๕๐,๐๐๐	๕๐,๐๐๐	๕๐,๐๐๐	๕๐,๐๐๐	ประชาชน ได้ใช้น้ำใน ระบบการ ผลิต	ประชาชน ได้รับความ สะดวกใน การใช้น้ำ	กองช่าง อบต. สวน หม่อน
๗๑	ก่อสร้างคลองส่งน้ำจาก หนองข้าวควายถึงหนองคลอง (ม.๑๐)	เพื่อส่งเสริม ประสิทธิภาพ ระบบเศรษฐกิจ ของชุมชน	กว้าง ๑.๕๐ เมตร ยาว ๑,๐๐๐ เมตร ลึก ๑ เมตร ดาดคอนกรีต หนา ๐.๐๕ เมตร	-	-	๗๐๐,๐๐๐	๗๐๐,๐๐๐	๗๐๐,๐๐๐	ประชาชน ได้ใช้น้ำใน ระบบการ ผลิต	ประชาชน ได้รับความ สะดวกใน การใช้น้ำ	กองช่าง อบต. สวน หม่อน
๗๒	ก่อสร้างคลองส่งน้ำดาด คอนกรีตจากนายคมสัน รัฐสกาย ถึงนายทองสุข ภูโคตร(หมู่ที่๑๑)	เพื่อส่งเสริม ประสิทธิภาพ ระบบเศรษฐกิจ ของชุมชน	กว้าง ๑.๕๐ เมตร ยาว ๑,๐๐๐ เมตร ลึก ๑ เมตร ดาดคอนกรีต หนา ๐.๐๕ เมตร	-	๗๐๐,๐๐๐	-	-	-	ประชาชน ได้ใช้น้ำใน ระบบการ ผลิต	ประชาชน ได้รับความ สะดวกใน การใช้น้ำ	กองช่าง อบต. สวน หม่อน
๗๓	-ก่อสร้างฝายน้ำล้นลำห้วย ปากดาวตอนล่าง	เพื่อส่งเสริม ประสิทธิภาพ	กว้าง ๑๒ เมตร สันฝายสูง ๑.๕๐ เมตร ผนังข้างสูง ๓.๐๐ เมตร	๗๕๐,๐๐๐	-	-	-	-	ประชาชน ได้ใช้น้ำใน	ประชาชน ได้รับความ	กองช่าง

	(แผนชุมชนหมู่ที่ ๑๒)	ระบบเศรษฐกิจ ของชุมชน							ระบบการ ผลิต	สะดวกใน การใช้น้ำ	
๗๔	-ก่อสร้างสะพานคอนกรีต ข้ามเหมืองสาธารณะ ( จากแผนชุมชนหมู่ที่๑๒)	เพื่อส่งเสริม ประสิทธิภาพ ระบบเศรษฐกิจ ของชุมชน	ขนาดกว้าง ๔.๐๐ เมตรยาว๑๕ เมตร (แบบไม่มีทางเท้า)	-	๙๕๐,๐๐๐	-	-	-	ประชาชน ได้ใช้น้ำใน ระบบการ ผลิต	ประชาชน ได้รับความ สะดวกใน การสัญจร	กองช่าง
๗๕	ก่อสร้างฝายน้ำล้นนา นายฤทธิ์ เกาจันทร์ (ม.๑๒)	เพื่อส่งเสริม ประสิทธิภาพ ระบบเศรษฐกิจ ของชุมชน	กว้าง ๑๒ เมตรสันฝายสูง ๑.๕๐ เมตรผนังข้างสูง ๓.๐๐ เมตร	๗๕๐,๐๐๐	๗๕๐,๐๐๐	๗๕๐,๐๐๐	๗๕๐,๐๐๐	๗๕๐,๐๐๐	ประชาชน ได้ใช้น้ำใน ระบบการ ผลิต	ประชาชน ได้รับความ สะดวกใน การใช้น้ำ	กองช่าง อบต. สวน หม่อน

แบบ ผ.๑๒

๓.๓ แผนงานอุตสาหกรรมและการโยธา

ที่	โครงการ/กิจกรรม	วัตถุประสงค์	เป้าหมาย (ผลผลิตของโครงการ)	งบประมาณและที่ผ่านมา					ตัวชี้วัด KPI	ผลที่คาดว่าจะได้รับ	หน่วย งาน ที่รับผิดชอบ
				๒๕๖๖ (บาท)	๒๕๖๗ (บาท)	๒๕๖๘ (บาท)	๒๕๖๙ (บาท)	๒๕๗๐ (บาท)			
๗๖	ก่อสร้างคลองส่งน้ำนานาง เปื้อง เกาจันทร์ถึงลำห้วย ปากดาว (ม.๑๒)	เพื่อส่งเสริม ประสิทธิภาพ ระบบเศรษฐกิจ ของชุมชน	กว้าง ๑.๕๐ เมตร ยาว ๑,๐๐๐ เมตร ลึก ๑ เมตร ดาดคอนกรีต หนา ๐.๐๕ เมตร	-	๗๐๐,๐๐๐	๗๐๐,๐๐๐	๗๐๐,๐๐๐	๗๐๐,๐๐๐	ประชาชน ได้ใช้น้ำใน ระบบการ ผลิต	ประชาชน ได้รับความ สะดวกใน การใช้น้ำ	กองช่าง อบต. สวน หม่อน
๗๗	-ก่อสร้างผนังกันลำนน้ำซี พร้อมปรับปรุงภูมิทัศน์ หมู่บ้าน (จากแผนชุมชนหมู่ที่๑๓)	เพื่อส่งเสริม ประสิทธิภาพ ระบบเศรษฐกิจ ของชุมชน	ลึก ๒๐ เมตรยาว๒,๐๐๐ เมตร	-	๕๐,๐๐๐,๐๐๐	๕๐,๐๐๐,๐๐๐	๕๐,๐๐๐,๐๐๐	๕๐,๐๐๐,๐๐๐	ประชาชน ได้ใช้น้ำใน ระบบการ ผลิต	ประชาชน ได้รับความ สะดวกใน การใช้น้ำ	กองช่าง อบต. สวน หม่อน
๗๘	-ก่อสร้างคลองส่งน้ำไฟฟ้า (จากแผนชุมชนหมู่ที่๑๓)	เพื่อส่งเสริม ประสิทธิภาพ ระบบเศรษฐกิจ ของชุมชน	ระยะทาง ๒,๐๐๐ เมตร	-	๑๘,๐๐๐,๐๐๐	๑๘,๐๐๐,๐๐๐	๑๘,๐๐๐,๐๐๐	๑๘,๐๐๐,๐๐๐	ประชาชน ได้ใช้น้ำใน ระบบการ ผลิต	ประชาชน ได้รับความ สะดวกใน การใช้น้ำ	กองช่าง อบต. สวน หม่อน

๗๙	-ก่อสร้างฝายน้ำล้น (หนองกุดเวียง) (แผนชุมชนหมู่ที่๑๓)	เพื่อส่งเสริม ประสิทธิภาพ ระบบเศรษฐกิจ ของชุมชน	กว้าง ๑๒ เมตรสันฝายสูง ๑.๕๐ เมตร ผนังข้างสูง ๓.๐๐ เมตร	-	๗๕๐,๐๐๐	-	-	-	ประชาชน ได้ใช้น้ำใน ระบบการ ผลิต	ประชาชน ได้รับความ สะดวกใน การใช้น้ำ	กองช่าง อบต. สวน หม่อน
๘๐	-ก่อสร้างฝายน้ำล้น (หนองกุดคา) (แผนชุมชนหมู่ที่๑๓)	เพื่อส่งเสริม ประสิทธิภาพ ระบบเศรษฐกิจ ของชุมชน	กว้าง ๑๒ เมตรสันฝายสูง ๑.๕๐ เมตร ผนังข้างสูง ๓.๐๐ เมตร	-	-	๗๕๐,๐๐๐	-	-	ประชาชน ได้ใช้น้ำใน ระบบการ ผลิต	ประชาชน ได้รับความ สะดวกใน การใช้น้ำ	กองช่าง อบต. สวน หม่อน
๘๑	-ก่อสร้างท่อลอดเหลี่ยม หนองบึง (แผนชุมชนหมู่ที่๑๓)	เพื่อส่งเสริม ประสิทธิภาพ ระบบเศรษฐกิจ ของชุมชน	ก่อสร้างท่อเหลี่ยมตามประมาณ การอบต,สวนหม่อน	-	-	๕๕๐,๐๐๐	-	-	ประชาชน ได้ใช้น้ำใน ระบบการ ผลิต	ประชาชน ได้รับความ สะดวกใน การใช้น้ำ	กองช่าง อบต. สวน หม่อน

แบบ ผ.๐๒

๓.๓ แผนงานอุตสาหกรรมและการโยธา

ที่	โครงการ/กิจกรรม	วัตถุประสงค์	เป้าหมาย (ผลผลิตของโครงการ)	งบประมาณและที่ผ่านมา					ตัวชี้วัด KPI	ผลที่คาดว่าจะ ได้รับ	หน่วย งาน ที่รับผิดชอบ
				๒๕๖๖ (บาท)	๒๕๖๗ (บาท)	๒๕๖๘ (บาท)	๒๕๖๙ (บาท)	๒๕๗๐ (บาท)			
๘๒	-โครงการฝายชะลอน้ำหินทิ้ง ลำน้ำซี(แผนชุมชนหมู่ที่๑๓)	เพื่อส่งเสริม ประสิทธิภาพ ระบบ เศรษฐกิจของ ชุมชน	ขนาดความยาวของฝาย ๑๒๐ เมตร กันชะลอน้ำแม่น้ำชีรักษาระดับน้ำได้ สูง ๑.๕๐ เมตร	-	๑๒,๐๐๐,๐๐๐	๑๒,๐๐๐,๐๐๐	๑๒,๐๐๐,๐๐๐	๑๒,๐๐๐,๐๐๐	ประชาชนได้ใช้ น้ำในระบบ การผลิต	ประชาชน ได้รับความ สะดวกใน การสัญจร	กองช่าง อบต. สวน หม่อน
๘๓	-ก่อสร้างสะพานคอนกรีต ข้ามลำห้วยปากดาว ( จากแผนชุมชนหมู่ที่๕)	เพื่อส่งเสริม ประสิทธิภาพ ระบบ เศรษฐกิจของ ชุมชน	ขนาดกว้าง๓.๐๐ เมตรยาว๓๐เมตร (แบบไม่มีทางเท้า)	-	-	-	๘๐๐,๐๐๐	๘๐๐,๐๐๐	ประชาชนได้ใช้ น้ำในระบบ การผลิต	ประชาชน ได้รับความ สะดวกใน การสัญจร	กองช่าง อบต. สวน หม่อน

๘๔	โครงการก่อสร้างหอสูงพร้อม จัดซื้อถังเก็บน้ำพร้อม อุปกรณ์ (หมู่ที่ ๔)	เพื่อส่งเสริม ระบบ เศรษฐกิจของ ชุมชน	หอสูงพร้อมถังอุปกรณ์เก็บน้ำ	-	-	-	๔๐๐,๐๐๐	๔๐๐,๐๐๐	ประชาชนได้ใช้ น้ำในระบบ การผลิต	ประชาชน ได้รับความ สะดวกใน การใช้น้ำ	กองช่าง อบต. สวน หม่อน
๘๕	โครงการปรับปรุงระบบท่อ ประปาหมู่บ้าน (หมู่ที่ ๔)	เพื่อส่งเสริม ระบบ เศรษฐกิจของ ชุมชน	ปรับปรุงระบบท่อประปาหมู่บ้าน	-	-	-	๕๐๐,๐๐๐		ประชาชนได้ใช้ น้ำในระบบ การผลิต	ประชาชน ได้รับความ สะดวกใน การใช้น้ำ	กองช่าง อบต. สวน หม่อน
๘๖	โครงการพัฒนาแหล่งน้ำ -ขุดลอกหนองไถ่ยสาธารณะ ประโยชน์ (ม.๕) -ขุดสระน้ำสาธารณะ ประโยชน์(แผนชุมชนหมู่ที่๖) -ขุดสระน้ำในไร่นา (ม.๑๒)	เพื่อขุดสระน้ำ ในพื้นที่ การเกษตร	กว้าง๒๕xยาว๑๐๐ xลึกล๓.๕๐เมตร กว้าง๓๐ xยาว๑๐๐ xลึกล๔เมตร กว้าง๓๐ xยาว๔๐ xลึกล๔เมตร	- ๒๗๖,๐๐๐ -	๒๕๐,๐๐๐ - -	- - ๑๑๐,๔๐๐	- - ๑๑๐,๔๐๐	๑๑๐,๔๐๐	ประชาชนได้ใช้ น้ำในระบบ การผลิต	ประชาชน ได้รับความ สะดวกใน การใช้น้ำ	กองช่าง อบต. สวน หม่อน

แบบ ผ.๐๒

๓.๓ แผนงานอุตสาหกรรมและการโยธา

ที่	โครงการ/กิจกรรม	วัตถุประสงค์	เป้าหมาย (ผลผลิตของโครงการ)	งบประมาณและที่ผ่านมา					ตัวชี้วัด KPI	ผลที่คาดว่าจะได้รับ	หน่วย งาน ที่รับผิดชอบ
				๒๕๖๖ (บาท)	๒๕๖๗ (บาท)	๒๕๖๘ (บาท)	๒๕๖๙ (บาท)	๒๕๗๐ (บาท)			
๘๗	-ขุดเจาะน้ำบาดาลเพื่อการเกษตร (แผนชุมชนหมู่ ๑,๓,๘,๑๒)		ขนาดกว้าง ๖ นิ้วปลอกท่อPVC ความลึกไม่น้อยกว่า ๔๒.๕๐ เมตร รวมอุปกรณ์หรือมีปริมาณน้ำไม่น้อย กว่า ๓ ลบ.ม/ชม.	กรม ทรัพยากร น้ำ	๘๕๐,๐๐๐	๘๕๐,๐๐๐	๘๕๐,๐๐๐	๘๕๐,๐๐๐	พัฒนาแหล่ง การเกษตร	ประชาชน ได้รับการ พัฒนา แหล่ง การเกษตร	กรม ทรัพยากร น้ำ
๘๘	โครงการก่อสร้างลานตากข้าว (จากแผนชุมชนหมู่ที่ ๑๐)	เพื่อพัฒนา พื้นที่ การเกษตร	กว้าง ๒๕ เมตร ยาว ๒๕ เมตร หนา ๐.๑๒ เมตร	๓๕๐,๐๐๐	๓๕๐,๐๐๐	๓๕๐,๐๐๐	๓๕๐,๐๐๐	๓๕๐,๐๐๐	พัฒนาแหล่ง การเกษตร	ประชาชน ได้รับการ พัฒนา แหล่ง การเกษตร	กองช่าง อบต. สวน หม่อน

๘๙	โครงการจัดหาท่อ pvcสูบน้ำ ๔ นิ้ว เพื่อการเกษตร (หมู่ที่ ๑๔)	เพื่อพัฒนาพื้นที่ การเกษตร	ขนาดเส้นผ่าศูนย์กลางกว้าง ๔ นิ้ว จำนวน ๑๐๐ ท่อน (แบบบานปลาย)	๑๐๐,๐๐๐	๑๐๐,๐๐๐	๑๐๐,๐๐๐	๑๐๐,๐๐๐	๑๐๐,๐๐๐	ประชาชนได้ใช้น้ำในระบบการผลิต	ประชาชนได้รับความสะดวกในการใช้น้ำ	กองช่าง อบต. สวนหม่อน
๙๐	โครงการสอบแนวเขตที่สาธารณประโยชน์ ๓ แห่ง (ม.๕) ๑.ที่สาธารณประโยชน์โคกหนองไก่อย ๒.ที่สาธารณประโยชน์โนนหิน ๓.ที่สาธารณประโยชน์โสกดินแดง ๑๘ ไร่	เพื่อให้ที่สาธารณมีแนวเขตที่ถูกต้อง	-ที่สาธารณประโยชน์โคกหนองไก่อย ๓๑ ไร่ -ที่สาธารณประโยชน์โนนหิน ๑๐ ไร่ -ที่สาธารณประโยชน์โสกดินแดง ๑๘ ไร่	๕๐,๐๐๐	๕๐,๐๐๐	๕๐,๐๐๐	๕๐,๐๐๐	๕๐,๐๐๐	ที่สาธารณประโยชน์มีแนวเขตที่ถูกต้อง	ที่สาธารณประโยชน์มีแนวเขตที่ถูกต้อง	กองช่าง อบต. สวนหม่อน

แบบ ผ.๐๒

๓.๔ แผนงานการศาสนา วัฒนธรรมและนันทนาการ

ที่	โครงการ/กิจกรรม	วัตถุประสงค์	เป้าหมาย (ผลผลิตของโครงการ)	งบประมาณและที่ผ่านมา					ตัวชี้วัด KPI	ผลที่คาดว่าจะได้รับ	หน่วยงานที่รับผิดชอบ
				๒๕๖๖ (บาท)	๒๕๖๗ (บาท)	๒๕๖๘ (บาท)	๒๕๖๙ (บาท)	๒๕๗๐ (บาท)			
๙๑	-ส่งเสริมพัฒนาแหล่งท่องเที่ยวดอนเต่า (ทัศนศึกษาดูงาน ,จัดกิจกรรมไหว้เจ้าคุณปู่ต๋าน้ำเต่าหมู่.๑๔)	เพื่อส่งเสริมการใช้ประโยชน์จากทรัพยากรในท้องถิ่นในการสร้างรายได้	พัฒนาแหล่งท่องเที่ยวดอนเต่า	๕๘๐,๐๐๐	๕๘๐,๐๐๐	๕๘๐,๐๐๐	๕๘๐,๐๐๐	๕๘๐,๐๐๐	ประชาชนได้รับประโยชน์จากทรัพยากรในท้องถิ่น	ประชาชนได้รับประโยชน์จากทรัพยากรในท้องถิ่นในการสร้างรายได้	กองการศึกษา ฯ
๙๒	-ส่งเสริมกิจกรรมโครงการส่งเสริมวันสำคัญทางพระพุทธศาสนา	ส่งเสริมกิจกรรมด้านวัฒนธรรมประเพณีท้องถิ่น	ตามโครงการของอบต.สวนหม่อน	๑๐๐,๐๐๐	๑๐๐,๐๐๐	๑๐๐,๐๐๐	๑๐๐,๐๐๐	๑๐๐,๐๐๐	ประชาชนได้เข้าร่วมวัฒนธรรมประเพณีท้องถิ่น	ประชาชนได้เข้าร่วมกิจกรรม	กองการศึกษา

										วัฒนธรรม ประเพณี ท้องถิ่น	
๙๓	โครงการสืบสานวัฒนธรรม ประเพณีทาง พระพุทธศาสนาเนื่องในวัน เข้าพรรษา	ส่งเสริมกิจกรรมด้าน วัฒนธรรมประเพณี ท้องถิ่น	ตามโครงการของอบต.สวน หม่อม	๓๐,๐๐๐	๓๐,๐๐๐	๓๐,๐๐๐	๓๐,๐๐๐	๓๐,๐๐๐	ประชาชนได้เข้า ร่วมวัฒนธรรม ประเพณีท้องถิ่น	ประชาชนได้ เข้าร่วม กิจกรรม วัฒนธรรม ประเพณี ท้องถิ่น	กอง การศึกษา
๙๔	เงินอุดหนุนสภาวัฒนธรรม ตำบลสวนหม่อม	เพื่อดำเนินกิจกรรม ต่างๆของสภา วัฒนธรรม	ตามโครงการขอรับเงิน อุดหนุนสภาวัฒนธรรมตำบล สวนหม่อม	๕๐,๐๐๐	๕๐,๐๐๐	๕๐,๐๐๐	๕๐,๐๐๐	๕๐,๐๐๐	สภาวัฒนธรรมได้ ดำเนินกิจกรรม ตามโครงการของ สภาวัฒนธรรม ตำบลสวนหม่อม	กิจกรรม โครงการสภา วัฒนธรรมได้ ดำเนินการ	กอง การศึกษา

แบบ ผ.๐๒

### ๓.๔ แผนงานการศึกษา วัฒนธรรมและนันทนาการ

ที่	โครงการ/กิจกรรม	วัตถุประสงค์	เป้าหมาย (ผลผลิตของโครงการ)	งบประมาณและที่ผ่านมา					ตัวชี้วัด KPI	ผลที่คาดว่าจะ ได้รับ	หน่วยงาน ที่ รับผิดชอบ
				๒๕๖๖ (บาท)	๒๕๖๗ (บาท)	๒๕๖๘ (บาท)	๒๕๖๙ (บาท)	๒๕๗๐ (บาท)			
๙๕	โครงการงานเทศกาล กล้วยไม้ป่าบานและของดี เมืองมัญจาคีรี	เพื่ออุดหนุนที่ทำการ ปกครองอำเภอ มัญจาคีรีดำเนิน กิจกรรมตาม โครงการ	ตามโครงการขอรับเงิน อุดหนุนอำเภอมัญจาคีรี	๑๒๐,๐๐๐	๑๒๐,๐๐๐	๑๒๐,๐๐๐	๑๒๐,๐๐๐	๑๒๐,๐๐๐	ประชาชนเข้า ร่วมกิจกรรม ตามโครงการ	ประชาชนได้ เข้าร่วม กิจกรรม ตาม โครงการ	กอง การศึกษา
๙๖	โครงการอุดหนุนสภาเด็ก เยาวชนตำบลสวนหม่อม	เพื่ออุดหนุนสภาเด็ก เยาวชนตำบลสวน หม่อมดำเนินการ	ตามโครงการขอรับเงิน อุดหนุนสภาเด็กเยาวชนตำบล สวนหม่อม	๘๐,๐๐๐	๘๐,๐๐๐	๘๐,๐๐๐	๘๐,๐๐๐	๘๐,๐๐๐	ประชาชนเข้า ร่วมกิจกรรม ตามโครงการ	ประชาชนได้ เข้าร่วม กิจกรรม	กอง การศึกษา



		กิจกรรมตาม โครงการต่าง ๆ								ตาม โครงการ	
๙๗	โครงการอุดหนุน คณะกรรมการดอนเต่า บ้านกอก ม.3,14	เพื่อจัดซื้ออาหารเต่า	อาหารเต่าสวนเต่าบ้านกอก	๕๐,๐๐๐	๕๐,๐๐๐	๕๐,๐๐๐	๕๐,๐๐๐	๕๐,๐๐๐	อาหารเต่า	เต่าได้กิน อาหาร	กอง การศึกษา

แบบ ผ.๐๒

ก. ยุทธศาสตร์ชาติ ๒๐ ปี : ยุทธศาสตร์ด้านการสร้าง การเติบโตบนคุณภาพชีวิตที่เป็นมิตรกับสิ่งแวดล้อม

ข. แผนพัฒนาเศรษฐกิจและสังคมแห่งชาติ ฉบับที่ ๑๓ : หมายความว่า ๒ ไทยเป็นจุดหมายของการท่องเที่ยวที่เน้นคุณภาพและความยั่งยืน

ค. Sustainable Development Goals ; SDGs เป้าหมายที่ ๑๕ : ปกป้อง พืชพันธุ์ และสนับสนุนการใช้ระบบนิเวศบนบกอย่างยั่งยืน จัดการป่าไม้อย่างยั่งยืน ต่อสู้การกลายสภาพเป็นทะเลทราย หยุดการเสื่อมโทรมของที่ดินและฟื้นสภาพกลับมาใหม่ และหยุดการสูญเสียความหลากหลายทางชีวภาพ

ง.ยุทธศาสตร์จังหวัดที่ ๕ การบริหารจัดการทรัพยากรธรรมชาติและสิ่งแวดล้อมอย่างสมดุล

จ.ยุทธศาสตร์การพัฒนาของ อปท.ในเขตจังหวัดที่ ๔ การบริหารจัดการ ทรัพยากรธรรมชาติและสิ่งแวดล้อมเพื่อการพัฒนาอย่างยั่งยืน

๔. ยุทธศาสตร์การบริหารจัดการทรัพยากรธรรมชาติและสิ่งแวดล้อม

๔.๑ แผนงานการเกษตร

ที่	โครงการ/กิจกรรม	วัตถุประสงค์	เป้าหมาย (ผลผลิตของ โครงการ)	งบประมาณและที่ผ่านมา					ตัวชี้วัด KPI	ผลที่คาดว่าจะได้รับ	หน่วย งานที่รับ ผิด ชอบ
				๒๕๖๖ (บาท)	๒๕๖๗ (บาท)	๒๕๖๘ (บาท)	๒๕๖๙ (บาท)	๒๕๗๐ (บาท)			

๘๘	-โครงการปลูกต้นไม้ ๑ คน ๑ ต้น ๑ ฝน -โครงการปลูกต้นราชพฤกษ์ -โครงการอนุรักษ์พันธุกรรมพืช -โครงการคลองสวยน้ำใส เมืองสะอาดคนในชาติมีสุข -โครงการรักษาน้ำรักป่ารักษาแผ่นดิน -โครงการกำจัดวัชพืชและสิ่งกีดขวางทางน้ำ	เพื่อเสริมสร้างการมีส่วนร่วมของชุมชนและเครือข่ายในการจัดการอนุรักษ์พัฒนาและฟื้นฟูทรัพยากรธรรมชาติและสิ่งแวดล้อมในท้องถิ่นให้คงอยู่อย่างยั่งยืนเพื่อแก้ไขปัญหาภาวะโลกร้อนและแก้ไขปัญหาสาธารณสุข	ของชุมชนมีส่วนร่วมปลูกต้นไม้ฟื้นฟูสิ่งแวดล้อมในท้องถิ่นให้คงอยู่อย่างยั่งยืนเพื่อแก้ไขปัญหาภาวะโลกร้อนและแก้ไขปัญหาสาธารณสุข	๒๐,๐๐๐ ๑๐๐,๐๐๐ ๑๐๐,๐๐๐ ๑๐๐,๐๐๐ ๒๐,๐๐๐ ๑๐๐,๐๐๐	๒๐,๐๐๐ ๑๐๐,๐๐๐ ๑๐๐,๐๐๐ ๑๐๐,๐๐๐ ๒๐,๐๐๐ ๑๐๐,๐๐๐	๒๐,๐๐๐ ๑๐๐,๐๐๐ ๑๐๐,๐๐๐ ๑๐๐,๐๐๐ ๒๐,๐๐๐ ๑๐๐,๐๐๐	๒๐,๐๐๐ ๑๐๐,๐๐๐ ๑๐๐,๐๐๐ ๑๐๐,๐๐๐ ๒๐,๐๐๐ ๑๐๐,๐๐๐	๒๐,๐๐๐ ๑๐๐,๐๐๐ ๑๐๐,๐๐๐ ๑๐๐,๐๐๐ ๒๐,๐๐๐ ๑๐๐,๐๐๐	เพิ่มทรัพยากรธรรมชาติและสิ่งแวดล้อมในท้องถิ่นคงอยู่อย่างยั่งยืนแก้ไขปัญหาสาธารณสุข	มีต้นไม้เพิ่มขึ้นรักษาทรัพยากรธรรมชาติและสิ่งแวดล้อมในท้องถิ่นให้คงอยู่อย่างยั่งยืนแก้ไขปัญหาสาธารณสุข	สำนักปลัด อบต.สวนหม่อน สำนักปลัด อบต.สวนหม่อน
๘๙	-โครงการปลูกป่าเฉลิมพระเกียรติฯ	อนุรักษ์พัฒนาและฟื้นฟูทรัพยากรธรรมชาติและสิ่งแวดล้อมในท้องถิ่นให้คงอยู่อย่างยั่งยืน	ต้นไม้ในท้องถิ่นเพิ่มจำนวนขึ้นและฟื้นฟูทรัพยากรธรรมชาติและสิ่งแวดล้อมในท้องถิ่น	๔๐,๐๐๐	๔๐,๐๐๐	๔๐,๐๐๐	๔๐,๐๐๐	๔๐,๐๐๐	เพิ่มทรัพยากรธรรมชาติและสิ่งแวดล้อมในท้องถิ่นคงอยู่อย่างยั่งยืน	มีต้นไม้เพิ่มขึ้นรักษาทรัพยากรธรรมชาติและสิ่งแวดล้อมในท้องถิ่นให้คงอยู่อย่างยั่งยืน	สำนักปลัด อบต.สวนหม่อน

แบบ ผ.๐๒

๔.๑ แผนงานการเกษตร

ที่	โครงการ/กิจกรรม	วัตถุประสงค์	เป้าหมาย (ผลผลิตของโครงการ)	งบประมาณและที่ผ่านมา					ตัวชี้วัด KPI	ผลที่คาดว่าจะได้รับ	หน่วยงานที่รับผิดชอบ
				๒๕๖๖ (บาท)	๒๕๖๗ (บาท)	๒๕๖๘ (บาท)	๒๕๖๙ (บาท)	๒๕๗๐ (บาท)			
๑๐๐	-โครงการดูแลรักษาที่สาธารณะป่าโคกหลวง -ฝึกอบรมอาสาสมัครพิทักษ์ป่า (อสทป.) ฯลฯ	เพื่อเสริมสร้างการมีส่วนร่วมของชุมชนและเครือข่ายในการจัดการอนุรักษ์พัฒนาและฟื้นฟูทรัพยากรธรรมชาติและสิ่งแวดล้อมในท้องถิ่นให้คงอยู่อย่างยั่งยืน	ดูแลรักษาที่สาธารณะป่าโคกหลวง	๒๕๐,๐๐๐	๒๕๐,๐๐๐	๒๕๐,๐๐๐	๒๕๐,๐๐๐	๒๕๐,๐๐๐	ชุมชนมีส่วนร่วมในการรักษาทรัพยากรธรรมชาติและสิ่งแวดล้อมในท้องถิ่น	รักษาทรัพยากรธรรมชาติและสิ่งแวดล้อมในท้องถิ่นให้คงอยู่อย่างยั่งยืน	สำนักปลัด อบต.สวนหม่อน

๑๐๑	-โครงการอนุรักษ์ฟื้นฟู ทรัพยากรธรรมชาติลุ่มน้ำชี (กองทุนสิ่งแวดล้อม)	อนุรักษ์พัฒนาและฟื้นฟู ทรัพยากรธรรมชาติและ สิ่งแวดล้อมในท้องถิ่นให้คงอยู่ อย่างยั่งยืน	ฟื้นฟูทรัพยากร ธรรมชาติลุ่มน้ำ ชี	๑,๐๐๐,๐๐ ๐	๑,๐๐๐,๐๐ ๐	๑,๐๐๐,๐๐ ๐	๑,๐๐๐,๐๐ ๐	๑,๐๐๐,๐๐ ๐	ทรัพยากร ธรรมชาติ ลุ่มน้ำชี	รักษา ทรัพยากรธร รรมชาติและ สิ่งแวดล้อมใน ท้องถิ่นให้คง อยู่อย่างยั่งยืน	สภา องค์กร ชุมชน/ อบต.สวน หม่อม
๑๐๒	โครงการปรับปรุงบึงกุดเค้าเป็น สวนสาธารณะพื้นที่บ้านมูลตุน ม.๒	ฟื้นฟูทรัพยากรธรรมชาติและ สิ่งแวดล้อมในท้องถิ่นให้คงอยู่ อย่างยั่งยืน	ฟื้นฟูทรัพยากร ธรรมชาติลุ่มน้ำ ชี	๑,๐๐๐,๐๐ ๐	๑,๐๐๐,๐๐ ๐	๑,๐๐๐,๐๐ ๐	๑,๐๐๐,๐๐ ๐	๑,๐๐๐,๐๐ ๐	ทรัพยากร ธรรมชาติ บึงกุดเค้า	รักษา ทรัพยากรธร รรมชาติและ สิ่งแวดล้อมให้ คงอยู่อย่าง ยั่งยืน	อบต.สวน หม่อม

แบบ ผ.๐๒

๔.๒ แผนงานการเกษตร

ที่	โครงการ/กิจกรรม	วัตถุประสงค์	เป้าหมาย (ผลผลิตของโครงการ)	งบประมาณและที่ผ่านมา					ตัวชี้วัด KPI	ผลที่คาดว่าจะได้รับ	หน่วยงานที่ รับผิดชอบ
				๒๕๖๖ (บาท)	๒๕๖๗ (บาท)	๒๕๖๘ (บาท)	๒๕๖๙ (บาท)	๒๕๗๐ (บาท)			
๑๐๓	โครงการปลูกป่าชุมชน -ป่าชุมชนดอนมะลิง (จากหมู่ที่๑) -ป่าสาธารณะหมู่บ้าน (จากหมู่ที่๙)	เพื่ออนุรักษ์ฟื้นฟูและ เพิ่มพื้นที่ป่าและป่าต้น น้ำลำธารให้เกิดความ สมบูรณ์	-ป่าชุมชนดอนมะลิง พื้นที่๒๐๐ ไร่ -ป่าสาธารณะหมู่บ้าน (จากหมู่ที่๙)	๒๐,๐๐๐	๒๐,๐๐๐	๒๐,๐๐๐	๒๐,๐๐๐	๒๐,๐๐๐	เพิ่มทรัพยากร ธรรม ชาติและ สิ่งแวดล้อมใน ท้องถิ่นคงอยู่	พื้นที่ตำบล สวนหม่อม ปลูกป่า ชุมชนเพื่อ เพิ่มพื้นที่ป่า	อบต.สวน หม่อม

	-ป่าสาธารณะหมู่บ้าน (หนองหวาย) (จากหมู่ที่๑๐)		-ป่าสาธารณะหมู่บ้าน (หนองหวาย)(จากหมู่ที่๑๐)	๒๐,๐๐๐	๒๐,๐๐๐	๒๐,๐๐๐	๒๐,๐๐๐	๒๐,๐๐๐	อย่างยั่งยืน		
--	---	--	---	--------	--------	--------	--------	--------	--------------	--	--

แบบ ผ.๐๒

๔.๓แผนงานอุตสาหกรรมและการโยธา

ที่	โครงการ/กิจกรรม	วัตถุประสงค์	เป้าหมาย (ผลผลิตของโครงการ)	งบประมาณและที่ผ่านมา					ตัวชี้วัด KPI	ผลที่คาดว่าจะได้รับ	หน่วยงาน ที่รับผิดชอบ
				๒๕๖๖ (บาท)	๒๕๖๗ (บาท)	๒๕๖๘ (บาท)	๒๕๖๙ (บาท)	๒๕๗๐ (บาท)			
๑๐๔	โครงการพัฒนาฟื้นฟูแหล่งน้ำ -ขุดลอกเหมืองสาธารณะ (หมู่ที่ ๑) -ขุดลอกลำห้วยเสือเือก (หมู่ที่ ๑)	เพื่อพัฒนา ฟื้นฟูแหล่งน้ำ	กว้าง ๘ x ยาว ๑,๕๐๐ เมตรลึกเฉลี่ย ๑.๒๐ เมตร กว้าง ๘ x ยาว ๑,๕๐๐ เมตรลึกเฉลี่ย ๑.๒๐ เมตร	๗๘๐,๐๐๐	๗๘๐,๐๐๐	๗๘๐,๐๐๐	๗๘๐,๐๐๐	๗๘๐,๐๐๐	แหล่งน้ำได้รับการฟื้นฟูอย่างมีประสิทธิภาพ	แหล่งน้ำได้รับการพัฒนาฟื้นฟูอย่างมีประสิทธิภาพ	อบต.สวนหม่อน
	-ขุดลอกลำห้วยปากดาว ถึงท่าเสาแก้ว (หมู่ที่ ๒)	เพื่อพัฒนา ฟื้นฟูแหล่งน้ำ	กว้าง ๘ x ยาว ๑,๕๐๐ เมตรลึกเฉลี่ย ๑.๒๐	-	-	-	๗๘๐,๐๐๐		แหล่งน้ำได้รับการฟื้นฟูอย่างมีประสิทธิภาพ	แหล่งน้ำได้รับการพัฒนา	อบต.สวนหม่อน

			เมตร						ประสิทธิภาพ	พื้นที่อย่างมี ประสิทธิภาพ	
	-ชุดลอกหนองแก่งไต้ (หมู่ที่ ๒)	เพื่อพัฒนา พื้นที่แหล่งน้ำ	กว้าง ๑๐๐ x ยาว ๑๐๐ เมตร ลึกเฉลี่ย ๓ เมตร	๖๙๐,๐๐๐	๖๙๐,๐๐๐	๖๙๐,๐๐๐	๖๙๐,๐๐๐	๖๙๐,๐๐๐	แหล่งน้ำได้รับ การฟื้นฟูอย่างมี ประสิทธิภาพ	แหล่งน้ำได้รับ การพัฒนา พื้นที่อย่างมี ประสิทธิภาพ	อบต.สวน หม่อน
	-ชุดลอกเหมืองฝายจันท์ (หมู่ที่ ๖) --ชุดลอกเหมืองฝายใหม่ (หมู่ที่ ๖)	เพื่อพัฒนา พื้นที่แหล่งน้ำ	กว้าง ๖ x ยาว ๒,๐๐๐ เมตร ลึกเฉลี่ย ๓ เมตร กว้าง ๓ x ยาว ๒,๐๐๐ เมตร ลึกเฉลี่ย ๓ เมตร	-	-	๑,๙๔๔,๐๐๐	-	๑,๙๔๔,๐๐๐	แหล่งน้ำได้รับ การฟื้นฟูอย่างมี ประสิทธิภาพ	แหล่งน้ำได้รับ การพัฒนา พื้นที่อย่างมี ประสิทธิภาพ	อบต.สวน หม่อน
	-ชุดลอกหนองส้มโฮง (หมู่ที่ ๗)	เพื่อพัฒนา พื้นที่แหล่งน้ำ	พื้นที่ ๘ ไร่ ลึกเฉลี่ย ๓ เมตร	-	๘๙๖,๐๐๐	-	-	-	แหล่งน้ำได้รับ การฟื้นฟูอย่างมี ประสิทธิภาพ	แหล่งน้ำได้รับ การพัฒนา พื้นที่อย่างมี ประสิทธิภาพ	อบต.สวน หม่อน
	-ชุดลอกหนองขาควาย (หมู่ที่ ๙,๑๐,๑๒)	เพื่อพัฒนา พื้นที่แหล่งน้ำ	พื้นที่ ๔๒,๖๓๗ ตร.ม. ลึก เฉลี่ย ๓ เมตร	๘,๕๒๗,๔๐๐	๘,๕๒๗,๔๐๐	๘,๕๒๗,๔๐๐	๘,๕๒๗,๔๐๐	๘,๕๒๗,๔๐๐	แหล่งน้ำได้รับ การฟื้นฟูอย่างมี ประสิทธิภาพ	แหล่งน้ำได้รับ การพัฒนา พื้นที่อย่างมี ประสิทธิภาพ	อบต.สวน หม่อน

แบบ ผ.๐๒

๔.๓ แผนงานอุตสาหกรรมและการโยธา

ที่	โครงการ/กิจกรรม	วัตถุประสงค์	เป้าหมาย (ผลผลิตของ โครงการ)	งบประมาณและที่ผ่านมา					ตัวชี้วัด KPI	ผลที่คาดว่าจะ ได้รับ	หน่วยงาน ที่รับผิดชอบ
				๒๕๖๖ (บาท)	๒๕๖๗ (บาท)	๒๕๖๘ (บาท)	๒๕๖๙ (บาท)	๒๕๗๐ (บาท)			
๑๐๔	-ชุดลอกหนองสองห้อง (หมู่ที่ ๑๐)	เพื่อพัฒนา พื้นที่แหล่งน้ำ	พื้นที่ ๒๐ ไร่ ลึก เฉลี่ย ๓ เมตร	๒,๒๐๘,๐๐๐	๒,๒๐๘,๐๐๐	๒,๒๐๘,๐๐๐	๒,๒๐๘,๐๐๐	๒,๒๐๘,๐๐๐	แหล่งน้ำได้รับ การฟื้นฟูอย่างมี ประสิทธิภาพ	แหล่งน้ำได้รับการ พัฒนาพื้นที่อย่าง มีประสิทธิภาพ	อบต.สวน หม่อน
	-ชุดลอกหนองดล (หมู่ที่ ๑๐)	เพื่อพัฒนา พื้นที่แหล่งน้ำ	กว้าง ๑๐๐ x ยาว ๑๐๐ เมตร ลึกเฉลี่ย ๓ เมตร	๖๙๐,๐๐๐	๖๙๐,๐๐๐	๖๙๐,๐๐๐	๖๙๐,๐๐๐	๖๙๐,๐๐๐	แหล่งน้ำได้รับ การฟื้นฟูอย่างมี ประสิทธิภาพ	แหล่งน้ำได้รับการ พัฒนาพื้นที่อย่าง มีประสิทธิภาพ	อบต.สวน หม่อน
	-ชุดลอกลำห้วยปากดาวจากนา นายชาย พูนกอก ถึงท่าเสาแก้ว	เพื่อพัฒนา พื้นที่แหล่งน้ำ	กว้าง ๘ x ยาว ๑,๐๐๐ เมตร ลึกเฉลี่ย ๓ เมตร	๕๕๒,๐๐๐	๕๕๒,๐๐๐	๕๕๒,๐๐๐	๕๕๒,๐๐๐	๕๕๒,๐๐๐	แหล่งน้ำได้รับ การฟื้นฟูอย่างมี	แหล่งน้ำได้รับการ พัฒนาพื้นที่อย่าง	อบต.สวน หม่อน

	(ม.๑๒)									ประสิทธิภาพ	มีประสิทธิภาพ	
	ขุดลอกหนองแสง (หมู่ที่๑๒)	เพื่อพัฒนา พื้นที่แหล่งน้ำ	กว้าง ๘ x ยาว ๑,๐๐๐ เมตร ลึกเฉลี่ย ๓ เมตร	๕๕๒,๐๐๐	๕๕๒,๐๐๐	๕๕๒,๐๐๐	๕๕๒,๐๐๐	๕๕๒,๐๐๐	๕๕๒,๐๐๐	แหล่งน้ำได้รับการ พัฒนาพื้นที่อย่าง มีประสิทธิภาพ	แหล่งน้ำได้รับการ พัฒนาพื้นที่อย่าง มีประสิทธิภาพ	อบต.สวน หม่อน
	-ขุดลอกหนองแล้ง (หมู่ที่๑๓)	เพื่อพัฒนา พื้นที่แหล่งน้ำ	พื้นที่เฉลี่ย ๑๕ ไร่ ลึก ๓ เมตร	๑,๖๕๖,๐๐๐	๑,๖๕๖,๐๐๐	๑,๖๕๖,๐๐๐	๑,๖๕๖,๐๐๐	๑,๖๕๖,๐๐๐	๑,๖๕๖,๐๐๐	แหล่งน้ำได้รับการ พัฒนาพื้นที่อย่าง มีประสิทธิภาพ	แหล่งน้ำได้รับการ พัฒนาพื้นที่อย่าง มีประสิทธิภาพ	อบต.สวน หม่อน
	-ขุดลอกหนองกุดคา (หมู่ที่๑๓)		พื้นที่เฉลี่ย ๑๗ ไร่ ลึก ๓ เมตร	๑,๖๗๐,๐๐๐	๑,๖๗๐,๐๐๐	๑,๖๗๐,๐๐๐	๑,๖๗๐,๐๐๐	๑,๖๗๐,๐๐๐	๑,๖๗๐,๐๐๐			
	-ขุดลอกหนองมน (หมู่ที่๑๓)		พื้นที่เฉลี่ย ๑๑ ไร่ ลึก ๓ เมตร	๑,๐๗๘,๐๐๐	๑,๐๗๘,๐๐๐	๑,๐๗๘,๐๐๐	๑,๐๗๘,๐๐๐	๑,๐๗๘,๐๐๐	๑,๐๗๘,๐๐๐			
	-ขุดลอกพร้อมก่อสร้างฝายน้ำ ล้น (ม.๑๔)	เพื่อพัฒนา พื้นที่แหล่งน้ำ	กว้าง ๑๒ สัน ฝายสูง ๑.๕๐ เมตร ผนังข้างสูง ๓ เมตร	๘๕๐,๐๐๐	๘๕๐,๐๐๐	๘๕๐,๐๐๐	๘๕๐,๐๐๐	๘๕๐,๐๐๐	๘๕๐,๐๐๐	แหล่งน้ำได้รับการ พัฒนาพื้นที่อย่าง มีประสิทธิภาพ	แหล่งน้ำได้รับการ พัฒนาพื้นที่อย่าง มีประสิทธิภาพ	อบต.สวน หม่อน

แบบ ผ.๐๒

๔.๔ แผนงานการเกษตร

ที่	โครงการ/กิจกรรม	วัตถุประสงค์	เป้าหมาย (ผลผลิตของ โครงการ)	งบประมาณและที่ผ่านมา					ตัวชี้วัด KPI	ผลที่คาดว่าจะได้รับ	หน่วยงาน ที่ รับผิดชอบ
				๒๕๖๖ (บาท)	๒๕๖๗ (บาท)	๒๕๖๘ (บาท)	๒๕๖๙ (บาท)	๒๕๗๐ (บาท)			
๑๐๕	-โครงการส่งเสริมการ ปลูกหญ้าแฝกตามแนว พระราชดำริฯ	เพื่ออนุรักษ์ดินและ แหล่งน้ำ	พื้นที่ตำบลสวนหม่อน	๔๐,๐๐๐	๔๐,๐๐๐	๔๐,๐๐๐	๔๐,๐๐๐	๔๐,๐๐๐	ดินและแหล่งน้ำ ได้รับการพัฒนาพื้นที่ อย่างมีประสิทธิภาพ	ดินและแหล่งน้ำ ได้รับการพัฒนาพื้นที่ อย่างมีประสิทธิภาพ	อบต.สวน หม่อน
๑๐๖	โครงการอนุรักษ์	เพื่อส่งเสริมการ	พื้นที่ตำบลสวนหม่อน	๔๐,๐๐๐	๔๐,๐๐๐	๔๐,๐๐๐	๔๐,๐๐๐	๔๐,๐๐๐	ส่งเสริมสนับสนุน การอนุรักษ์	พันธกรรมพืชใน ท้องถิ่นชุมชนได้รับ	อบต.สวน หม่อน

	พันธกรรรมพีชอัน เนื่องมาจากพระราชดำริ	อนุรักษ์พันธุกรรมพีช								พันธกรรรมพีชใน ท้องถิ่นชุมชน	การส่งเสริมและ อนุรักษ์ไว้ในชุมชน	
๑๐๗	โครงการอนุรักษ์ ทรัพยากรน้ำในชุมชน การใช้น้ำอย่างประหยัด และการจัดการน้ำเสียใน ชุมชน	เพื่อสนับสนุนการ ดำเนินงานโครงการ อนุรักษ์ทรัพยากรน้ำ ในชุมชน การใช้น้ำ อย่างประหยัด และ การจัดการน้ำเสียใน ชุมชน	พื้นที่ตำบลสวนหม่อน	๒๐,๐๐๐	๒๐,๐๐๐	๒๐,๐๐๐	๒๐,๐๐๐	๒๐,๐๐๐	๒๐,๐๐๐	สนับสนุนการ ดำเนินงานโครงการ อนุรักษ์ทรัพยากรน้ำ ในชุมชน การใช้น้ำ อย่างประหยัด และ การจัดการน้ำเสียใน ชุมชน	ชุมชน ใช้น้ำอย่าง ประหยัด และการ จัดการน้ำเสียใน ชุมชนได้	อบต.สวน หม่อน
๑๐๘	-โครงการเพิ่ม ประสิทธิภาพศูนย์บริการ และถ่ายทอด เทคโนโลยีการเกษตร ประจำตำบล	เพื่อส่งเสริม สนับสนุนศูนย์บริการ และถ่ายทอด เทคโนโลยีการเกษตร ตำบล	๑ ศูนย์ ตามโครงการ ของศูนย์บริการและ ถ่ายทอด เทคโนโลยีการเกษตร ตำบล	๖๐,๐๐๐	๖๐,๐๐๐	๖๐,๐๐๐	๖๐,๐๐๐	๖๐,๐๐๐	๖๐,๐๐๐	ศูนย์บริการและ ถ่ายทอด เทคโนโลยีการเกษตร ประจำตำบลมี ประสิทธิภาพในการ ดำเนินงาน	ศูนย์บริการและ ถ่ายทอด เทคโนโลยีการเกษตร ประจำตำบลมี ประสิทธิภาพในการ ดำเนินงาน	อบต.สวน หม่อน

แบบ ผ.๐๒

๔.๕ แผนงานอุตสาหกรรมและการโยธา

ที่	โครงการ/กิจกรรม	วัตถุประสงค์	เป้าหมาย (ผลผลิตของ โครงการ)	งบประมาณและที่ผ่านมา					ตัวชี้วัด KPI	ผลที่คาดว่าจะ ได้รับ	หน่วย งานที่ รับผิดชอบ
				๒๕๖๖ (บาท)	๒๕๖๗ (บาท)	๒๕๖๘ (บาท)	๒๕๖๙ (บาท)	๒๕๗๐ (บาท)			
๑๐๙	ก่อสร้างร่องระบายน้ำเสีย คสล. รอบหมู่บ้าน (ม.๑) ๑.จากบ้านนายจันดาวถึงหน้ารร. ๒.บ้านนางสมจิตร์ถึงสวนนายบุญ โฮม ๓.จากบ้านนางทองสุถึงบ้านนาง รัชฎา	เพื่อก่อสร้างร่องระบายน้ำใน การจัดการสิ่งปฏิกูลและน้ำ เสียในชุมชน	กว้าง๐.๕๐ ลึก ๐.๖๐ ม.ยาว ๔,๒๐๐ เมตร	๘,๘๒๐,๐๐๐	๘,๘๒๐,๐๐๐	๘,๘๒๐,๐๐๐	๘,๘๒๐,๐๐๐	๘,๘๒๐,๐๐๐	จัดการสิ่งปฏิกูล และน้ำเสีย จัดการสิ่งปฏิกูล และน้ำเสีย	ชุมชนได้มี ร่องระบาย น้ำในการ จัดการสิ่ง ปฏิกูลและน้ำ เสีย	อบต. สวน หม่อน

๔.จากบ้านนางเพ็ญศรีถึงบ้านนางสายทอง ๕.จากศาลาประชาคมถึงหน้ารร. ๖.จากบ้านนายสุขถึงบ้านนางประอร ๗.จากบ้านนายจันดาวถึงบ้านนายวิญญู ๘.จากสวนครุอุบลถึงบ้านนางรัชฎาวรรณ ๙.จากบ้านนางทองทิพย์ถึงบ้านนางบังอร ๑๐.จากบ้านนายนิยมถึงบ้านนางเจียมจิตร ๑๑.จากบ้านนางสุกัลยาถึงบ้านนางมูล ๑๒.จากบ้านนางสายทองถึงสวนครุอุบล ๑๓.บ้านนางสมรถึงบ้านนางทองทิพย์											
---	--	--	--	--	--	--	--	--	--	--	--

แบบ ผ.๐๒

๔.๕ แผนงานอุตสาหกรรมและการโยธา

ที่	โครงการ/กิจกรรม	วัตถุประสงค์	เป้าหมาย (ผลผลิตของโครงการ)	งบประมาณและที่ผ่านมา					ตัวชี้วัด KPI	ผลที่คาดว่าจะได้รับ	หน่วย งานที่ รับผิดชอบ
				๒๕๖๖ (บาท)	๒๕๖๗ (บาท)	๒๕๖๘ (บาท)	๒๕๖๙ (บาท)	๒๕๗๐ (บาท)			
	ก่อสร้างร่องระบายน้ำคสล.รอบหมู่บ้าน	เพื่อก่อสร้างร่องระบายน้ำในการจัดการสิ่งปฏิกูลและน้ำเสียในชุมชน	กว้าง๐.๔๐ม.ลึก๐.๔๐ม.ยาว๓๒๐เมตร	๖๗๒,๐๐๐	๖๗๒,๐๐๐	๖๗๒,๐๐๐	๖๗๒,๐๐๐	๖๗๒,๐๐๐	จัดการสิ่งปฏิกูลและน้ำเสีย	ชุมชนได้มีร่องระบายน้ำในการจัดการสิ่งปฏิกูลและน้ำเสีย	อบต.สวนหม่อน
	๑.ก่อสร้างร่องระบายน้ำเสียแบบตัววี จากบ้านนายเสวด ค้างมถึงลำห้วยปากดาว		กว้าง ๐.๔๐ม.ลึก ๐.๔๐ม.ยาว๗๖เมตร	๑๕๙,๖๐๐	๑๕๙,๖๐๐	๑๕๙,๖๐๐	๑๕๙,๖๐๐	๑๕๙,๖๐๐	จัดการสิ่งปฏิกูลและน้ำเสีย		
	๒.ก่อสร้างร่องระบายน้ำเสีย จากบ้านนางลำไยเตียไพบูลย์ถึงบ้าน										



นายอนุชา วงษ์บัวรัตน์	กว้าง ๐.๔๐ม.ลึก ๐.๔๐ม.ยาว๑๔๕ เมตร	๓๐๔,๕๐๐	๓๐๔,๕๐๐	๓๐๔,๕๐๐	๓๐๔,๕๐๐	๓๐๔,๕๐๐	๓๐๔,๕๐๐			
๓.ก่อสร้างร่องระบายน้ำเสีย จาก บ้านนางประณีต ล้ำสันถึงบ้านนาย อนุชา วงษ์บัวรัตน์	กว้าง ๐.๔๐ม.ลึก ๐.๔๐ม.ยาว๖๕เมตร	๑๓๖,๕๐๐	๑๓๖,๕๐๐	๑๓๖,๕๐๐	๑๓๖,๕๐๐	๑๓๖,๕๐๐	๑๓๖,๕๐๐			
๔.ก่อสร้างร่องระบายน้ำเสีย จาก บ้านนางอุษณีย์ ค้างามถึงบ้านนาง ธนาภา ศรีบุญเรือน	กว้าง ๐.๔๐ม.ลึก ๐.๔๐ม.ยาว๑๔๕ เมตร	๓๐๔,๕๐๐	๓๐๔,๕๐๐	๓๐๔,๕๐๐	๓๐๔,๕๐๐	๓๐๔,๕๐๐	๓๐๔,๕๐๐			
๕.เส้นบ้านนางอาภรณ์ ข่างพระถึง บ้านน.ส.บัวผัน จันทร์นวน	กว้าง ๐.๔๐ม.ลึก ๐.๔๐ม.ยาว๗๐เมตร	๑๔๗,๐๐๐	๑๔๗,๐๐๐	๑๔๗,๐๐๐	๑๔๗,๐๐๐	๑๔๗,๐๐๐	๑๔๗,๐๐๐			
๖.เส้นบ้านนางอาภรณ์ ข่างพระถึง บ้านนางรุ่งทิวา คันทะพรหม	กว้าง ๐.๔๐ม.ลึก ๐.๔๐ม.ยาว ๕๗เมตร	๑๑๙,๗๐๐	๑๑๙,๗๐๐	๑๑๙,๗๐๐	๑๑๙,๗๐๐	๑๑๙,๗๐๐	๑๑๙,๗๐๐			
๗.เส้นบ้านนางจันทิยา คณมีสัตย์	กว้าง ๐.๔๐ม.ลึก ๐.๔๐ม.ยาว ๗๑ เมตร	๑๔๙,๑๐๐	๑๔๙,๑๐๐	๑๔๙,๑๐๐	๑๔๙,๑๐๐	๑๔๙,๑๐๐	๑๔๙,๑๐๐			
๘.เส้นบ้านนางลำไย เตียไพบูลย์ถึง บ้านนางประภาภรณ์ วงษ์บัวรัตน์	กว้าง ๐.๔๐ม.ลึก ๐.๔๐ม.ยาว ๖๐ เมตร	๑๒๖,๐๐๐	๑๒๖,๐๐๐	๑๒๖,๐๐๐	๑๒๖,๐๐๐	๑๒๖,๐๐๐	๑๒๖,๐๐๐			
๙.จากบ้านนายธาริน คณมีสัตย์ถึง บ้านนายสุคดี นามวงษา (จากแผนชุมชนหมู่ที่๒)										

แบบ ผ.๐๒

๔.๕ แผนงานอุตสาหกรรมและการโยธา

ที่	โครงการ/กิจกรรม	วัตถุประสงค์	เป้าหมาย (ผลผลิตของ โครงการ)	งบประมาณและที่ผ่านมา					ตัวชี้วัด KPI	ผลที่คาดว่าจะ ได้รับ	หน่วย งานที่ รับผิดชอบ
				๒๕๖๖ (บาท)	๒๕๖๗ (บาท)	๒๕๖๘ (บาท)	๒๕๖๙ (บาท)	๒๕๗๐ (บาท)			
๑๐๙	ก่อสร้างร่องระบายน้ำเสีย คสล.ภายในหมู่บ้าน (จากแผนชุมชนหมู่ที่ ๓) เส้นบ้านนางเสงี่ยม กองคำ ไปถึงบ้านนางสมคิด เคนานันท์	เพื่อก่อสร้างร่อง ระบายน้ำในการ จัดการสิ่งปฏิกูลและ น้ำเสียในชุมชน	กว้าง๐.๕๐ ลึก๐.๖๐ ม. ยาว ๒๐๐ เมตร	๔๒๐,๐๐๐	๔๒๐,๐๐๐	๑๔๐,๐๐๐	๑๔๐,๐๐๐	๑๔๐,๐๐๐	มีร่องระบายน้ำใน การจัดการสิ่งปฏิกูล และน้ำเสีย	ชุมชนได้มีร่อง ระบายน้ำใน การจัดการสิ่ง ปฏิกูลและน้ำ เสีย	อบต. สวน หม่อน
	ก่อสร้างร่องระบายน้ำเสีย	เพื่อก่อสร้างร่อง	กว้าง๐.๕๐ ลึก๐.๖๐ ม.	๑,๑๐๐,๐๐๐	๑,๑๐๐,๐๐๐	๑,๑๐๐,๐๐๐	๑,๑๐๐,๐๐๐	๑,๑๐๐,๐๐๐	มีร่องระบายน้ำใน	ชุมชนได้มีร่อง	อบต.

	คสล.ภายในหมู่บ้าน (จากแผนชุมชนหมู่ที่ ๔)	ระบายน้ำในการ จัดการสิ่งปฏิกูลและ น้ำเสียในชุมชน	ยาว ๑,๕๐๐ เมตร							การจัดการสิ่งปฏิกูล และน้ำเสีย	ระบายน้ำใน การจัดการสิ่ง ปฏิกูลและน้ำ เสีย	สวน หม่อน
	ก่อสร้างร่องระบายน้ำเสีย คสล.ภายในหมู่บ้าน ๑.จากศาลากลางบ้านถึงรร. ๒.จากหน้าวัดถึงบ้านนางวาจิ (จากแผนชุมชนหมู่ที่ ๕)	เพื่อก่อสร้างร่อง ระบายน้ำในการ จัดการสิ่งปฏิกูลและ น้ำเสียในชุมชน	กว้าง ๐.๕๐ ลึก ๐.๖๐ ม.ยาว ๑,๐๐๐ เมตร	๑,๐๕๐,๐๐๐	๑,๐๕๐,๐๐๐	๑,๐๕๐,๐๐๐	๑,๐๕๐,๐๐๐	๑,๐๕๐,๐๐๐	๑,๐๕๐,๐๐๐	มีร่องระบายน้ำใน การจัดการสิ่งปฏิกูล และน้ำเสีย	ชุมชนได้มีร่อง ระบายน้ำใน การจัดการสิ่ง ปฏิกูลและน้ำ เสีย	อบต. สวน หม่อน
	ก่อสร้างรางระบายน้ำ คสล.รางระบายน้ำหมู่บ้าน (จากแผนชุมชนหมู่ที่ ๖)	เพื่อก่อสร้างร่อง ระบายน้ำในการ จัดการสิ่งปฏิกูลและ น้ำเสียในชุมชน	กว้าง ๐.๕๐ ลึก ๐.๖๐ ม.ยาว ๒,๕๐๐ เมตร	๕,๒๕๐,๐๐๐	๕,๒๕๐,๐๐๐	๕,๒๕๐,๐๐๐	๕,๒๕๐,๐๐๐	๕,๒๕๐,๐๐๐	๕,๒๕๐,๐๐๐	มีร่องระบายน้ำใน การจัดการสิ่งปฏิกูล และน้ำเสีย	ชุมชนได้มีร่อง ระบายน้ำใน การจัดการสิ่ง ปฏิกูลและน้ำ เสีย	อบต. สวน หม่อน

แบบ ผ.๐๒

๔.๕ แผนงานอุตสาหกรรมและการโยธา

ที่	โครงการ/กิจกรรม	วัตถุประสงค์	เป้าหมาย (ผลผลิตของ โครงการ)	งบประมาณและที่ผ่านมา					ตัวชี้วัด KPI	ผลที่คาดว่าจะ ได้รับ	หน่วย งานที่ รับผิดชอบ
				๒๕๖๖ (บาท)	๒๕๖๗ (บาท)	๒๕๖๘ (บาท)	๒๕๖๙ (บาท)	๒๕๗๐ (บาท)			
๑๐๙	ก่อสร้างรางระบายน้ำ จาก บ้านนายบรรจงถึง ลำห้วย ปากดาว (จากแผนชุมชน หมู่ที่ ๗)	เพื่อก่อสร้างราง ระบายน้ำในการ จัดการสิ่งปฏิกูลและ น้ำเสียในชุมชน	กว้าง ๐.๕๐ ลึก ๐.๖๐ ม.ยาว ๑๐๐ เมตร	๒๑๐,๐๐๐	๒๑๐,๐๐๐	๒๑๐,๐๐๐	๒๑๐,๐๐๐	๒๑๐,๐๐๐	มีรางระบายน้ำใน การจัดการสิ่งปฏิกูล และน้ำเสีย	ชุมชนได้มีราง ระบายน้ำใน การจัดการสิ่ง ปฏิกูลและน้ำ เสีย	อบต. สวน หม่อน
	ก่อสร้างรางระบายน้ำ	เพื่อก่อสร้างราง	กว้าง ๐.๕๐ ลึก ๐.๖๐	๖,๐๙๐,๐๐๐	๖,๐๙๐,๐๐๐	๖,๐๙๐,๐๐๐	๖,๐๙๐,๐๐๐	๖,๐๙๐,๐๐๐	มีรางระบายน้ำใน	ชุมชนได้มีราง	อบต.

	คสล.ภายในหมู่บ้าน จากปากทางเข้าหมู่บ้านถึงลำห้วยปากดาว (จากแผนชุมชนหมู่ที่ ๗)	ระบายน้ำในการจัดการสิ่งปฏิกูลและน้ำเสียในชุมชน	ม.ยาว ๒,๙๐๐ เมตร						การจัดการสิ่งปฏิกูลและน้ำเสีย	ระบายน้ำในการจัดการสิ่งปฏิกูลและน้ำเสีย	สวนหม่อน
	ก่อสร้างรางระบายน้ำคสล.ภายในหมู่บ้าน (จากแผนชุมชนหมู่ที่ ๘)	เพื่อก่อสร้างรางระบายน้ำในการจัดการสิ่งปฏิกูลและน้ำเสียในชุมชน	กว้าง๐.๔๐ถึง๐.๔๐ ม.ยาว ๑,๐๐๐ เมตร	๑,๐๕๐,๐๐๐	๑,๐๕๐,๐๐๐	๑,๐๕๐,๐๐๐	๑,๐๕๐,๐๐๐	๑,๐๕๐,๐๐๐	มีรางระบายน้ำในการจัดการสิ่งปฏิกูลและน้ำเสีย	ชุมชนได้มีรางระบายน้ำในการจัดการสิ่งปฏิกูลและน้ำเสีย	อบต.สวนหม่อน
	ก่อสร้างรางระบายน้ำคสล.ภายในหมู่บ้าน (จากแผนชุมชนหมู่ที่ ๙)	เพื่อก่อสร้างรางระบายน้ำในการจัดการสิ่งปฏิกูลและน้ำเสียในชุมชน	กว้าง๐.๔๐ถึง๐.๔๐ ม.ยาว ๑,๐๐๐ เมตร	๑,๐๕๐,๐๐๐	๑,๐๕๐,๐๐๐	๑,๐๕๐,๐๐๐	๑,๐๕๐,๐๐๐	๑,๐๕๐,๐๐๐	มีรางระบายน้ำในการจัดการสิ่งปฏิกูลและน้ำเสีย	ชุมชนได้มีรางระบายน้ำในการจัดการสิ่งปฏิกูลและน้ำเสีย	อบต.สวนหม่อน
	ก่อสร้างรางระบายน้ำคสล.ภายในหมู่บ้าน (จากแผนชุมชนหมู่ที่ ๑๑)	เพื่อก่อสร้างรางระบายน้ำในการจัดการสิ่งปฏิกูลและน้ำเสียในชุมชน	กว้าง ๐.๔๐ถึง๐.๔๐ ม.ยาว ๓,๐๐๐ เมตร	๖,๑๐๐,๐๐๐	๖,๑๐๐,๐๐๐	๖,๑๐๐,๐๐๐	๖,๑๐๐,๐๐๐	๖,๑๐๐,๐๐๐	มีรางระบายน้ำในการจัดการสิ่งปฏิกูลและน้ำเสีย	ชุมชนได้มีรางระบายน้ำในการจัดการสิ่งปฏิกูลและน้ำเสีย	อบต.สวนหม่อน

แบบ ผ.๐๒

๔.๕ แผนงานอุตสาหกรรมและการโยธา

ที่	โครงการ/กิจกรรม	วัตถุประสงค์	เป้าหมาย (ผลผลิตของโครงการ)	งบประมาณและที่ผ่านมา					ตัวชี้วัด KPI	ผลที่คาดว่าจะได้รับ	หน่วยงานที่รับผิดชอบ
				๒๕๖๖ (บาท)	๒๕๖๗ (บาท)	๒๕๖๘ (บาท)	๒๕๖๙ (บาท)	๒๕๗๐ (บาท)			
๑๐๙	ก่อสร้างรางระบายน้ำคสล.ภายในหมู่บ้าน (จากแผนชุมชนหมู่ที่ ๑๓)	เพื่อก่อสร้างรางระบายน้ำในการจัดการสิ่งปฏิกูลและน้ำเสียในชุมชน	กว้าง๐.๕๐ ลึก ๐.๖๐ ม.ยาว ๓,๐๐๐ เมตร	๖,๑๐๐,๐๐๐	๖,๑๐๐,๐๐๐	๖,๑๐๐,๐๐๐	๖,๑๐๐,๐๐๐	๖,๑๐๐,๐๐๐	มีรางระบายน้ำในการจัดการสิ่งปฏิกูลและน้ำเสีย	ชุมชนได้มีรางระบายน้ำในการจัดการสิ่งปฏิกูลและน้ำเสีย	อบต.สวนหม่อน
๑๐๙	ปรับปรุงรางระบายน้ำ	เพื่อขุดลอกราง	รายละเอียดตาม	๑,๑๐๐,๐๐๐	๑,๑๐๐,๐๐๐	๑,๑๐๐,๐๐๐	๑,๑๐๐,๐๐๐	๑,๑๐๐,๐๐๐	มีขุดลอกราง	ชุมชนได้มีราง	อบต.

	พร้อมชุดลอกวางระบายน้ำ เสียภายในหมู่บ้าน ๑.จากบ้านนางอำพรถึง บ้านนางจัน สุอังวะ ๒.จากบ้านนางอนงค์ถึง บ้านนางสมบูรณ์ บุราณ รัตน์ ๒.จากบ้านนางสำเนียง แช่ตั้ง ถึงสวนนายมงคล จำปาวงษ์ ๓.เส้นโรงเรียนถึงเต็นท์รถ ก้านสามมิตร (จากแผนชุมชน หมู่ที่ ๑๑)	ระบายน้ำในการ จัดการสิ่งปฏิกูลและ น้ำเสียในชุมชน	ประมาณการ อบต. สวนหม่อน						ระบายน้ำในการ จัดการสิ่งปฏิกูล และน้ำเสียใน ชุมชน	ระบายน้ำใน การจัดการสิ่ง ปฏิกูลและน้ำ เสีย	สวน หม่อน
๑๑๐	ก่อสร้างหลุมฝังกลบขยะ มูลฝอยขนาดเล็กแบบ (Control Dump Landfill)	เพื่อก่อสร้างบ่อขยะ ในการจัดการขยะ มูลฝอยในชุมชน	รายละเอียดตาม ประมาณการ อบต. สวนหม่อน	๒๐๐,๐๐๐	๒๐๐,๐๐๐	๒๐๐,๐๐๐	๒๐๐,๐๐๐	๒๐๐,๐๐๐	ได้จัดการขยะมูล ฝอยของชุมชน	ชุมชนได้ จัดการขยะมูล ฝอย	อบต. สวน หม่อน
๑๑๑	ก่อสร้างบ่อฝังกลบขยะมูล ฝอยขนาดเล็กแบบ (Control Dump)	เพื่อก่อสร้างบ่อขยะ ในการจัดการขยะ มูลฝอยในชุมชน	รายละเอียดตาม ประมาณการ อบต. สวนหม่อน	๒,๐๐๐,๐๐๐	๒,๐๐๐,๐๐๐	๒,๐๐๐,๐๐๐	๒,๐๐๐,๐๐๐	๒,๐๐๐,๐๐๐	ได้จัดการมูลฝอย ของชุมชน	ชุมชนได้ จัดการขยะมูล ฝอย	อบต. สวน หม่อน

ก. ยุทธศาสตร์ชาติ ๒๐ ปี : ยุทธศาสตร์ด้านการปรับ สมดุลและพัฒนาระบบการ บริหารจัดการภาครัฐ

ข. แผนพัฒนาเศรษฐกิจและสังคมแห่งชาติ ฉบับที่ ๑๓ : หมายความว่า ๑๓ ไทยมีภาครัฐที่ทันสมัยมีประสิทธิภาพและตอบโจทย์ประชาชน

ค. Sustainable Development Goals ; SDGs เป้าหมายที่ ๑๖ : ส่งเสริมสังคมที่สงบสุขและครอบคลุม เพื่อการพัฒนาที่ยั่งยืน ให้ทุกคนเข้าถึงความยุติธรรม และสร้าง  
สถาบันที่มีประสิทธิผลรับผิดชอบและครอบคลุมในทุกระดับ

ง.ยุทธศาสตร์จังหวัดที่ ๓ การส่งเสริม นวัตกรรมและเทคโนโลยีเพื่อการพัฒนาขอนแก่นเมืองอัจฉริยะ

จ.ยุทธศาสตร์การพัฒนาของ อบท.ในเขตจังหวัดที่ ๘ การพัฒนาการบริหารภาครัฐภายใต้หลักธรรมาภิบาล

๕. ยุทธศาสตร์การพัฒนากระบวนการบริหารจัดการที่ดี

๕.๑ แผนงานสร้างความเข้มแข็งของชุมชน

แบบ ผ.๐๒

ที่	โครงการ/กิจกรรม	วัตถุประสงค์	เป้าหมาย (ผลผลิตของ โครงการ)	งบประมาณและที่ผ่านมา					ตัวชี้วัด KPI	ผลที่คาดว่าจะ ได้รับ	หน่วยงาน ที่ รับผิดชอบ
				๒๕๖๖ (บาท)	๒๕๖๗ (บาท)	๒๕๖๘ (บาท)	๒๕๖๙ (บาท)	๒๕๗๐ (บาท)			

๑๑๒	-โครงการส่งเสริมและสนับสนุนให้ประชาชนมีส่วนร่วมในการบริหารจัดการที่ดี (เวทีสาธารณะ)	เพื่อสนับสนุนให้ประชาชนมีส่วนร่วมในการบริหารจัดการที่ดี (เวทีสาธารณะ)	พื้นที่ตำบลสวนหม่อน จำนวน๑๔ หมู่บ้าน จำนวน๔ ครั้ง	๑๐๐,๐๐๐	๑๐๐,๐๐๐	๑๐๐,๐๐๐	๑๐๐,๐๐๐	๑๐๐,๐๐๐	ประชาชนมีส่วนร่วมในการบริหารจัดการที่ดี	ประชาชนมีส่วนร่วมในการบริหารจัดการที่ดี(เวทีสาธารณะ)	สำนักปลัด อบต.สวนหม่อน
๑๑๓	-โครงการส่งเสริมความรู้เกี่ยวกับประชาธิปไตย	เพื่อส่งเสริมความรู้เกี่ยวกับประชาธิปไตย	ราษฎรตำบลสวนหม่อน	๕๐,๐๐๐	๕๐,๐๐๐	๕๐,๐๐๐	๕๐,๐๐๐	๕๐,๐๐๐	ราษฎรเข้าใจและทราบบทบาทในระบอบประชาธิปไตย	ราษฎรตำบลสวนหม่อนเข้าใจและทราบบทบาทในระบอบประชาธิปไตย	สำนักปลัด อบต.สวนหม่อน
๑๑๔	โครงการส่งเสริมการจัดทำแผนชุมชนและการมีส่วนร่วมในการจัดทำแผนพัฒนาท้องถิ่น	เพื่อส่งเสริมการจัดทำแผนชุมชนพึ่งตนเองเพื่อนำข้อมูลมาจัดทำแผนพัฒนาท้องถิ่น	ชุมชนพึ่งตนเอง แผนพัฒนาท้องถิ่น	๑๐๐,๐๐๐	๑๐๐,๐๐๐	๑๐๐,๐๐๐	๑๐๐,๐๐๐	๑๐๐,๐๐๐	ชุมชนมีการพัฒนาได้รับการส่วนเสริมการจัดทำแผนชุมชน	ชุมชนมีการพัฒนาได้รับการส่งเสริมการจัดทำแผนชุมชน	สำนักปลัด อบต.สวนหม่อน
๑๑๕	จ้างนักเรียน-นักศึกษาช่วงปิดภาคเรียน	เพื่อส่งเสริมให้ศึกษาเรียนรู้ในช่วงปิดภาคเรียน	ตามโครงการของ อบต.สวนหม่อน	๘๐,๐๐๐	๘๐,๐๐๐	๘๐,๐๐๐	๘๐,๐๐๐	๘๐,๐๐๐	นักเรียน-นักศึกษาได้มีประสบการณ์	นักเรียน-นักศึกษาได้มีประสบการณ์ที่ดี	กองการศึกษา
๑๑๖	โครงการฝึกอบรมส่งเสริมการเรียนรู้ตามแนวปรัชญาเศรษฐกิจพอเพียง	เพื่อส่งเสริมการเรียนรู้ตามแนวปรัชญาเศรษฐกิจพอเพียง	กลุ่มอาชีพตำบลสวนหม่อน	๒๐,๐๐๐	๒๐,๐๐๐	๒๐,๐๐๐	๒๐,๐๐๐	๒๐,๐๐๐	กลุ่มอาชีพตำบลสวนหม่อน	กลุ่มอาชีพตำบลสวนหม่อนได้รับการฝึกอบรม	สำนักปลัด อบต.สวนหม่อน

แบบ ผ.๐๒

### ๕.๑ แผนงานบริหารงานทั่วไป

ที่	โครงการ/กิจกรรม	วัตถุประสงค์	เป้าหมาย (ผลผลิตของโครงการ)	งบประมาณและที่ผ่านมา					ตัวชี้วัด KPI	ผลที่คาดว่าจะได้รับ	หน่วยงานที่รับผิดชอบ
				๒๕๖๖ (บาท)	๒๕๖๗ (บาท)	๒๕๖๘ (บาท)	๒๕๖๙ (บาท)	๒๕๗๐ (บาท)			
๑๑๗	-โครงการจัดประชุมประชาคมตำบลสวนหม่อน	เพื่อจัดประชุมประชาคมตำบลสวนหม่อน	ตำบลสวนหม่อน	๕๐,๐๐๐	๕๐,๐๐๐	๕๐,๐๐๐	๕๐,๐๐๐	๕๐,๐๐๐	จัดประชุมประชาคมตำบลสวนหม่อน	ตำบลสวนหม่อนได้จัดประชุมประชาคมตำบลสวนหม่อน	สำนักปลัด อบต.สวนหม่อน
๑๑๘	-โครงการเสริมสร้างการ	เพื่อสร้างจิตสำนึกในการทำความดี	พนักงานผู้บริหาร	๒๐,๐๐๐	๒๐,๐๐๐	๒๐,๐๐๐	๒๐,๐๐๐	๒๐,๐๐๐	พนักงานผู้บริหาร	พนักงานผู้บริหาร	สำนักปลัด อบต.สวนหม่อน

	ป้องกันและปราบปรามการทุจริตในภาครัฐ		พนักงานจ้าง ลูกจ้าง อบต.สวน หม่อม						พนักงานจ้าง ลูกจ้าง อบต. สวนหม่อม	พนักงานจ้าง ลูกจ้าง อบต. สวนหม่อม	หม่อม
๑๑๙	ค่าใช้จ่ายในการจัดการเลือกตั้งผู้บริหารท้องถิ่นและสมาชิกสภาท้องถิ่นกรณีครบวาระและกรณีแทนตำแหน่งที่ว่าง	เพื่อเป็นค่าใช้จ่ายในการจัดการเลือกตั้งผู้บริหารท้องถิ่นและสมาชิกสภาท้องถิ่นกรณีครบวาระและกรณีแทนตำแหน่งที่ว่าง	ในการจัดการเลือกตั้งผู้บริหารท้องถิ่นและสมาชิกสภาท้องถิ่นกรณีครบวาระและกรณีแทนตำแหน่งที่ว่าง	๕๐๐,๐๐๐	๕๐๐,๐๐๐	๕๐๐,๐๐๐	๕๐๐,๐๐๐	๕๐๐,๐๐๐	ผู้บริหารท้องถิ่นและสมาชิกสภาท้องถิ่น	ราษฎรในพื้นที่มีจิตสำนึกในการทำความดี	สำนักปลัด อบต.สวนหม่อม
๑๒๐	ค่าใช้จ่ายในการเดินทางไปราชการ ค่าลงทะเบียน	เพื่อเป็นค่าใช้จ่ายในการเดินทางไปราชการ ค่าลงทะเบียน ค่าลงทะเบียนต่าง ๆ	พนักงานผู้บริหาร พนักงานจ้าง ลูกจ้าง อบต.สวน หม่อม	๓๐๐,๐๐๐	๓๐๐,๐๐๐	๓๐๐,๐๐๐	๓๐๐,๐๐๐	๓๐๐,๐๐๐	พนักงาน ผู้บริหาร พนักงานจ้าง ลูกจ้าง อบต. สวนหม่อม	พนักงาน ผู้บริหาร พนักงานจ้าง ลูกจ้าง อบต. สวนหม่อมได้รับการเพิ่มประสิทธิภาพในการปฏิบัติงาน	สำนักปลัด อบต.สวนหม่อม
๑๒๑	ค่าบำรุงรักษาและปรับปรุงครุภัณฑ์	เพื่อจ่ายค่าบำรุงรักษาและซ่อมแซมครุภัณฑ์ขนาดใหญ่	ครุภัณฑ์ อบต.สวนหม่อม	๑,๐๐๐,๐๐๐	๑,๐๐๐,๐๐๐	๑,๐๐๐,๐๐๐	๑,๐๐๐,๐๐๐	๑,๐๐๐,๐๐๐	ทรัพย์สินได้ บำรุงรักษาและ ซ่อมแซม	ทรัพย์สินอบต. สวนหม่อม	อบต.สวน หม่อม

แบบ ผ.๐๒

### ๕.๒แผนงานบริหารงานทั่วไป

ที่	โครงการ/กิจกรรม	วัตถุประสงค์	เป้าหมาย (ผลผลิตของ โครงการ)	งบประมาณและที่ผ่านมา					ตัวชี้วัด KPI	ผลที่คาดว่าจะ ได้รับ	หน่วยงาน ที่รับผิดชอบ
				๒๕๖๖ (บาท)	๒๕๖๗ (บาท)	๒๕๖๘ (บาท)	๒๕๖๙ (บาท)	๒๕๗๐ (บาท)			
๑๒๒	โครงการฝึกอบรมเชิงปฏิบัติการและพัฒนาศักยภาพเพื่อเพิ่มประสิทธิภาพการปฏิบัติงานให้แก่คณะผู้บริหาร	เพื่ออบรมสัมมนาคณะผู้บริหารสมาชิกสภาและพนักงานเจ้าหน้าที่อบต.	คณะผู้บริหารสมาชิกสภาและพนักงาน	๕๐๐,๐๐๐	๕๐๐,๐๐๐	๕๐๐,๐๐๐	๕๐๐,๐๐๐	๕๐๐,๐๐๐	คณะผู้บริหารสมาชิกสภาและพนักงาน	คณะผู้บริหารสมาชิกสภาและพนักงาน	สำนักปลัด อบต.สวนหม่อม

	สมาชิกสภาพนักงานส่วนตำบล และพนักงานจ้างฯลฯ	สวนหม่อน	เจ้าหน้าที่ อบต.สวนหม่อน						เจ้าหน้าที่ อบต.สวนหม่อน ได้รับการอบรม สัมมนา	เจ้าหน้าที่ อบต.สวนหม่อน ได้รับการอบรม สัมมนา	
๑๒๓	-ส่งเสริมเข้าร่วมอบรม / ประชุมผู้บริหาร / สมาชิกและพนักงาน	เพื่อให้คณะผู้บริหาร สมาชิกสภาและพนักงาน เจ้าหน้าที่อบต.สวนหม่อน อบรมประชุมสัมมนา	คณะผู้บริหาร สมาชิกสภา และพนักงาน เจ้าหน้าที่ อบต.สวนหม่อน	๓๐๐,๐๐๐	๓๐๐,๐๐๐	๓๐๐,๐๐๐	๓๐๐,๐๐๐	๓๐๐,๐๐๐	คณะผู้บริหาร สมาชิกสภาและพนักงาน เจ้าหน้าที่ได้รับการ อบรม สัมมนา	คณะผู้บริหาร สมาชิกสภาและพนักงาน เจ้าหน้าที่ได้รับการ อบรม สัมมนา	สำนักปลัด อบต.สวนหม่อน
๑๒๔	-โครงการพัฒนาขีดความสามารถในการปฏิบัติงาน ให้มีประสิทธิภาพ	เพื่อให้บุคลากรร่วม โครงการพัฒนาขีดความสามารถในการปฏิบัติงานให้มี ประสิทธิภาพ	บุคลากรอบต.สวนหม่อน	๑๐๐,๐๐๐	๑๐๐,๐๐๐	๑๐๐,๐๐๐	๑๐๐,๐๐๐	๑๐๐,๐๐๐	บุคลากรมีการพัฒนาขีดความสามารถในการปฏิบัติงาน	บุคลากรมีการพัฒนาขีดความสามารถในการปฏิบัติงานอย่างมีประสิทธิภาพ	สำนักปลัด อบต.สวนหม่อน
๑๒๕	-โครงการฝึกอบรมให้ความรู้เกี่ยวกับภาษีอากรและการประชาสัมพันธ์การจัดเก็บภาษี	เพื่อให้ผู้ประกอบการใน ตำบลมีความรู้เกี่ยวกับ ภาษีอากรและการจัดเก็บ ภาษี	ผู้ประกอบการ ในตำบลสวนหม่อน	๕๐,๐๐๐	๕๐,๐๐๐	๕๐,๐๐๐	๕๐,๐๐๐	๕๐,๐๐๐	ผู้ประกอบการ ในตำบลมีความรู้ ภาษีอากรและการจัดเก็บภาษี	ผู้ประกอบการ ในตำบลมีความรู้ ภาษีอากรและการจัดเก็บภาษี	กองคลัง อบต.สวนหม่อน

แบบ ผ.๐๒

### ๕.๒ แผนงานบริหารงานทั่วไป

ที่	โครงการ/กิจกรรม	วัตถุประสงค์	เป้าหมาย (ผลผลิตของโครงการ)	งบประมาณและที่ผ่านมา					ตัวชี้วัด KPI	ผลที่คาดว่าจะได้รับ	หน่วยงานที่รับผิดชอบ
				๒๕๖๖ (บาท)	๒๕๖๗ (บาท)	๒๕๖๘ (บาท)	๒๕๖๙ (บาท)	๒๕๗๐ (บาท)			
๑๒๖	-โครงการพัฒนาและปรับปรุงระบบแผนที่ภาษีและทะเบียนทรัพย์สิน	การพัฒนาขีดความสามารถในการปฏิบัติงานให้มี	บุคลากรอบต.สวนหม่อน	๒๐,๐๐๐	๒๐,๐๐๐	๒๐,๐๐๐	๒๐,๐๐๐	๒๐,๐๐๐	บุคลากรมีการพัฒนาขีดความสามารถในการปฏิบัติงานอย่างมีประสิทธิภาพ	บุคลากรมีการพัฒนาขีดความสามารถในการปฏิบัติงานอย่างมีประสิทธิภาพ	กองคลัง อบต.สวนหม่อน

		ประสิทธิภาพ							ประสิทธิภาพ	ประสิทธิภาพ	
๑๒๗	อุดหนุนที่ทำการปกครอง อำเภอมีัญจาตรีโครงการจัด งานรัฐพิธีอำเภอมีัญจาตรี	เพื่อเป็นค่าใช้จ่าย โครงการการจัดงานรัฐ พิธี อำเภอมีัญจาตรี	ส่วนราชการ รัฐวิสาหกิจ องค์กรปกครอง ส่วนท้องถิ่น ภาคเอกชน และ พี่น้องประชาชน ชาวอำเภอ มีัญจาตรี	๒๐,๐๐๐	๒๐,๐๐๐	๒๐,๐๐๐	๒๐,๐๐๐	๒๐,๐๐๐	จัดงานรัฐพิธี อำเภอ มีัญจาตรี	ทุกส่วนราชการ หน่วยงานรัฐวิสาหกิจ องค์กรปกครองส่วน ท้องถิ่น ประชาชนทุก หมู่เหล่า นักเรียน นิสิต นักศึกษา กลุ่ม พลังมวลชนทุกภาค ส่วนของสังคม ได้เข้า ร่วมในงานรัฐพิธีของ อำเภอมีัญจาตรี	สำนักปลัด อบต.สวน หม่อม
๑๒๘	เงินอุดหนุนองค์กรปกครอง ส่วนท้องถิ่นอื่น	เพื่อสนับสนุนการ ดำเนินงานของศูนย์ ปฏิบัติการร่วมในการ ช่วยเหลือประชาชนของ องค์กรปกครองส่วน ท้องถิ่น	องค์กรปกครอง ส่วนท้องถิ่นใน อำเภอมีัญจาตรี	๑๕,๐๐๐	๑๕,๐๐๐	๑๕,๐๐๐	๑๕,๐๐๐	๑๕,๐๐๐	สนับสนุนการ ดำเนินงานของศูนย์ ปฏิบัติการร่วมในการ ช่วยเหลือประชาชน ขององค์กรปกครอง ส่วนท้องถิ่น	ดำเนินงานของศูนย์ ปฏิบัติการร่วมในการ ช่วยเหลือประชาชน ขององค์กรปกครอง ส่วนท้องถิ่น	สำนักปลัด อบต.สวน หม่อม
๑๒๙	ค่าจ้างที่ปรึกษา สถาบันการศึกษาอันเป็นที่ ยอมรับทั่วไป	เพื่อจ้างที่ปรึกษา สถาบันการศึกษาอัน เป็นที่ยอมรับในการเก็บ ข้อมูลการประเมินความ พึงพอใจ	อบต.สวนหม่อม	๑๕,๐๐๐	๑๕,๐๐๐	๑๕,๐๐๐	๑๕,๐๐๐	๑๕,๐๐๐	ประเมินความพึงพอใจ ขององค์การบริหาร ส่วนตำบลสวนหม่อม	ความพึงพอใจของ ประชาชนต่อองค์การ บริหารส่วนตำบลสวน หม่อม	อบต.สวน หม่อม
๑๓๐	ค่าของรางวัลหรือเงินรางวัลค่า พวงมาลัยช่อดอกไม้กระเช้า ดอกไม้และพวงมาลาช่อดอกไม้ ค่าเสียหายหรือค่าสินไหม ทดแทน	เพื่อจ่ายเป็นค่าของ รางวัลหรือเงินรางวัลค่า พวงมาลัยช่อดอกไม้ กระเช้าดอกไม้	อบต.สวนหม่อม	๑๕,๐๐๐	๑๕,๐๐๐	๑๕,๐๐๐	๑๕,๐๐๐	๑๕,๐๐๐	ของรางวัลหรือเงิน รางวัลค่าพวงมาลัยช่อ ดอกไม้กระเช้าดอกไม้ และพวงมาลาช่อดอกไม้ ค่าเสียหายหรือค่า สินไหมทดแทน	ของรางวัลหรือเงิน รางวัลค่าพวงมาลัยช่อ ดอกไม้กระเช้าดอกไม้ และพวงมาลาช่อดอกไม้ ค่าเสียหายหรือค่า สินไหมทดแทน	สำนักปลัด อบต.สวน หม่อม

แบบ ผ.๐๒

## ๕.๒ แผนงานบริหารงานทั่วไป

ที่	โครงการ/กิจกรรม	วัตถุประสงค์	เป้าหมาย (ผลผลิตของ โครงการ)	งบประมาณและที่ผ่านมา					ตัวชี้วัด KPI	ผลที่คาดว่าจะได้รับ	หน่วยงาน ที่รับผิดชอบ
				๒๕๖๖ (บาท)	๒๕๖๗ (บาท)	๒๕๖๘ (บาท)	๒๕๖๙ (บาท)	๒๕๗๐ (บาท)			
๑๓๑	-โครงการอบรมเสริมสร้าง คุณธรรมจริยธรรมบุคลากร องค์การบริหารส่วนตำบลสวน	การพัฒนาขีด ความสามารถในการ ปฏิบัติงานให้มี	บุคลากรอบต. สวนหม่อม	๓๐,๐๐๐	๓๐,๐๐๐	๓๐,๐๐๐	๓๐,๐๐๐	๓๐,๐๐๐	บุคลากรมีการพัฒนา ขีดความสามารถใน การปฏิบัติงานอย่างมี	บุคลากรมีการพัฒนา ขีดความสามารถใน การปฏิบัติงานอย่างมี	สำนักปลัด อบต.สวน หม่อม



	หม่อม	ประสิทธิภาพ							ประสิทธิภาพ	ประสิทธิภาพ	
๑๓๒	-โครงการส่งเสริมให้ความรู้ด้านกฎหมาย ระเบียบหลักเกณฑ์และข้อบังคับสำหรับบุคลากรองค์การบริหารส่วนตำบลสวนหม่อม	เพื่อเป็นค่าใช้จ่ายโครงการส่งเสริมให้ความรู้ด้านกฎหมาย ระเบียบหลักเกณฑ์และข้อบังคับ สำหรับบุคลากรองค์การบริหารส่วนตำบลสวนหม่อม	บุคลากรอบต.สวนหม่อม	๒๕,๐๐๐	๒๕,๐๐๐	๒๕,๐๐๐	๒๕,๐๐๐	๒๕,๐๐๐	บุคลากรอบต.สวนหม่อมมี ความรู้ด้านกฎหมาย ระเบียบหลักเกณฑ์และข้อบังคับ	บุคลากรอบต.สวนหม่อมมี ความรู้ด้านกฎหมาย ระเบียบหลักเกณฑ์และข้อบังคับ	สำนักปลัด อบต.สวนหม่อม

แบบ ผ.๐๒

### ๕.๓ แผนงานการศึกษา

ที่	โครงการ/กิจกรรม	วัตถุประสงค์	เป้าหมาย (ผลผลิตของโครงการ)	งบประมาณและที่ผ่านมา					ตัวชี้วัด KPI	ผลที่คาดว่าจะได้รับ	หน่วยงานที่รับผิดชอบ
				๒๕๖๖ (บาท)	๒๕๖๗ (บาท)	๒๕๖๘ (บาท)	๒๕๖๙ (บาท)	๒๕๗๐ (บาท)			
๑๓๓	โครงการอบรมเชิงปฏิบัติการเพื่อพัฒนา	การพัฒนาขีดความสามารถในการปฏิบัติงานให้มี	ครูและบุคลากรทางการศึกษาของศูนย์พัฒนา	๑๐๐,๐๐๐	๑๐๐,๐๐๐	๑๐๐,๐๐๐	๑๐๐,๐๐๐	๑๐๐,๐๐๐	บุคลากรมีการพัฒนาขีด	บุคลากรมีการพัฒนาขีด	สำนักปลัด อบต.สวน

	ศักยภาพครูผู้ดูแลเด็ก	ประสิทธิภาพ	เด็กเล็ก						ความสามารถในการปฏิบัติงานอย่างมีประสิทธิภาพ	ความสามารถในการปฏิบัติงานอย่างมีประสิทธิภาพ	หม่อน
๑๓๔	โครงการส่งเสริมและพัฒนาผู้เรียนกิจกรรมเด็กศูนย์พัฒนาเด็กเล็กจัดงานวันแม่วันครูวันพ่อฯ	ส่งเสริมพัฒนาการเด็กศูนย์พัฒนาเด็กเล็ก	เด็กศูนย์พัฒนาเด็กเล็ก	๕๐,๐๐๐	๕๐,๐๐๐	๕๐,๐๐๐	๕๐,๐๐๐	๕๐,๐๐๐	เด็กได้มีการพัฒนาการเพิ่มขึ้นมีความกตัญญูกตเวทิตาต่อผู้มีพระคุณ	เด็กได้มีการพัฒนาการเพิ่มขึ้นมีความกตัญญูกตเวทิตาต่อผู้มีพระคุณ	กองการศึกษา
๑๓๕	โครงการอุดหนุนสภาเด็กเยาวชนตำบลสวนหม่อนกิจกรรมส่งเสริมสภาเด็กเยาวชนตำบลสวนหม่อน	เพื่ออุดหนุนสภาเด็กเยาวชนตำบลสวนหม่อนดำเนินการกิจกรรมตามโครงการต่าง ๆ	ตามโครงการขอรับเงินอุดหนุนสภาเด็กเยาวชนตำบลสวนหม่อน	๘๐,๐๐๐	๘๐,๐๐๐	๘๐,๐๐๐	๘๐,๐๐๐	๘๐,๐๐๐	ประชาชนเข้าร่วมกิจกรรมตามโครงการ	ประชาชนได้เข้าร่วมกิจกรรมตามโครงการ	กองการศึกษา
๑๓๖	โครงการสนับสนุนค่าใช้จ่ายการบริหารสถานศึกษา	เพื่อสนับสนุนค่าใช้จ่ายเรียนการสอน	เด็กศูนย์พัฒนาเด็กเล็ก	๘๐,๐๐๐	๘๐,๐๐๐	๘๐,๐๐๐	๘๐,๐๐๐	๘๐,๐๐๐	เด็กศูนย์พัฒนาเด็กเล็ก	เด็กได้มีการพัฒนาการเพิ่มขึ้นมี	กองการศึกษา
๑๓๗	โครงการสรุปผลการดำเนินงานประจำปีของศูนย์พัฒนาเด็กเล็ก	เพื่อสรุปผลการดำเนินงานประจำปีศูนย์พัฒนาเด็กเล็กตำบลสวนหม่อน	สรุปผลการดำเนินงานประจำปีศูนย์พัฒนาเด็กเล็กตำบลสวนหม่อน	๑๐,๐๐๐	๑๐,๐๐๐	๑๐,๐๐๐	๑๐,๐๐๐	๑๐,๐๐๐	เด็กศูนย์พัฒนาเด็กเล็ก	เด็กได้มีการพัฒนาการเพิ่มขึ้นมี	กองการศึกษา

แบบ ผ.๐๒

๕.๔ แผนงานอุตสาหกรรมและการโยธา

ที่	โครงการ/กิจกรรม	วัตถุประสงค์	เป้าหมาย (ผลผลิตของโครงการ)	งบประมาณและที่ผ่านมา					ตัวชี้วัด KPI	ผลที่คาดว่าจะได้รับ	หน่วยงานที่รับผิดชอบ
				๒๕๖๖ (บาท)	๒๕๖๗ (บาท)	๒๕๖๘ (บาท)	๒๕๖๙ (บาท)	๒๕๗๐ (บาท)			
๑๓๘	-ปรับปรุงภูมิทัศน์อบต.สวนหม่อน	เพื่อให้อบต.มีภูมิทัศน์ที่สวยงามน่าอยู่	พื้นที่อบต.สวนหม่อน	๕๐๐,๐๐๐	๕๐๐,๐๐๐	๕๐๐,๐๐๐	๕๐๐,๐๐๐	๕๐๐,๐๐๐	ปรับปรุงภูมิทัศน์อบต.สวนหม่อน	ภูมิทัศน์ที่สวยงามน่าอยู่	กองช่างอบต.

									หม่อน		สวนหม่อน
๑๓๙	-ก่อสร้างอาคารเอนกประสงค์	เพื่อใช้ในการจัดงานโครงการ/กิจกรรมของ อบต.	อาคารเอนกประสงค์	๑๐,๐๐๐,๐๐๐	๑๐,๐๐๐,๐๐๐	๑๐,๐๐๐,๐๐๐	๑๐,๐๐๐,๐๐๐	๑๐,๐๐๐,๐๐๐	อาคารเอนกประสงค์	มีอาคารในการจัดงานโครงการ/กิจกรรมของ อบต.	กองช่าง อบต. สวนหม่อน
๑๔๐	-ปรับปรุงต่อเติมศูนย์ปฏิบัติงานกู้ชีพ อบต.	เพื่อใช้ในการปฏิบัติงานของศูนย์บริการกู้ชีพ	ศูนย์กู้ชีพ อบต. สวนหม่อน	๕๐๐,๐๐๐	๕๐๐,๐๐๐	๕๐๐,๐๐๐	๕๐๐,๐๐๐	๕๐๐,๐๐๐	มีศูนย์ปฏิบัติงานกู้ชีพ อบต.	การปฏิบัติงานกู้ชีพมีความสะดวกรวดเร็ว มีประสิทธิภาพ	กองช่าง อบต. สวนหม่อน
๑๔๑	โครงการปรับปรุงทางเดินเท้าคอนกรีตศูนย์พัฒนาเด็กเล็ก	เพื่อปรับปรุงทางเดินเท้าคอนกรีตศูนย์พัฒนาเด็กเล็ก	ศูนย์พัฒนาเด็กเล็ก	๙๐,๐๐๐	๙๐,๐๐๐	๙๐,๐๐๐	๙๐,๐๐๐	๙๐,๐๐๐	ศูนย์พัฒนาเด็กเล็กมีทางเดินเท้าที่ปลอดภัย	เด็กเล็กมีทางเดินเท้าที่ปลอดภัย	กองช่าง อบต. สวนหม่อน
๑๔๒	โครงการสร้างหลังคาทางเดินเท้าจากสนามเด็กเล่นถึงโรงอาหารเชื่อมต่อกับอาคารเรียน	เพื่อสร้างหลังคาทางเดินเท้าคอนกรีตศูนย์พัฒนาเด็กเล็ก	ศูนย์พัฒนาเด็กเล็ก	๑๐๐,๐๐๐	๑๐๐,๐๐๐	๑๐๐,๐๐๐	๑๐๐,๐๐๐	๑๐๐,๐๐๐	ศูนย์พัฒนาเด็กเล็กมีหลังคาทางเดินเท้าที่ปลอดภัย	ศูนย์พัฒนาเด็กเล็กมีหลังคาทางเดินเท้าที่ปลอดภัย	กองช่าง อบต. สวนหม่อน
๑๔๓	เงินเพิ่มค่าชดเชยงานก่อสร้างตามสัญญาแบบปรับราคาได้ (ค่าK)	เพื่อจ่ายเป็นเงินเพิ่มค่าชดเชยงานก่อสร้างตามสัญญาแบบปรับราคาได้	ชดเชยงานก่อสร้างตามสัญญาแบบปรับราคาได้	๑๐๐,๐๐๐	๑๐๐,๐๐๐	๑๐๐,๐๐๐	๑๐๐,๐๐๐	๑๐๐,๐๐๐	ชดเชยงานก่อสร้างตามสัญญาแบบปรับราคาได้	เงินเพิ่มค่าชดเชยงานก่อสร้างตามสัญญาแบบปรับราคาได้	กองช่าง อบต. สวนหม่อน
๑๔๔	ค่าบำรุงรักษาและซ่อมแซม	เพื่อจ่ายเป็นค่าบำรุงรักษาและซ่อมแซมถนนคสล.ถนนลูพื้นที่การเกษตร ซ่อมแซมไฟฟ้า ประปา ทรัพย์สิน อบต.สวนหม่อน	ถนนคสล.ถนนลูพื้นที่การเกษตร ซ่อมแซมไฟฟ้า ประปา ที่ชำรุดเสียหายทรัพย์สิน อบต.สวนหม่อน	๕๐๐,๐๐๐	๕๐๐,๐๐๐	๕๐๐,๐๐๐	๕๐๐,๐๐๐	๕๐๐,๐๐๐	ปรับปรุง ซ่อม ทรัพย์สิน อบต.สวนหม่อน	ถนนคสล.ถนนลูพื้นที่การเกษตร ไฟฟ้า ประปา ที่ ทรัพย์สินอบต.สวนหม่อน ได้รับการซ่อมแซม	กองช่าง อบต. สวนหม่อน

แบบ ผ.๑๒

๕.๔ แผนงานอุตสาหกรรมและการโยธา

ที่	โครงการ/กิจกรรม	วัตถุประสงค์	เป้าหมาย (ผลผลิตของโครงการ)	งบประมาณและที่ผ่านมา					ตัวชี้วัด KPI	ผลที่คาดว่าจะได้รับ	หน่วยงานที่รับผิดชอบ
				๒๕๖๖ (บาท)	๒๕๖๗ (บาท)	๒๕๖๘ (บาท)	๒๕๖๙ (บาท)	๒๕๗๐ (บาท)			
๑๔๕	โครงการก่อสร้างสนามเด็ก	เพื่อก่อสร้างสนามเด็ก	ศูนย์พัฒนาเด็กเล็ก	๑๐๐,๐๐๐	๑๐๐,๐๐๐	๑๐๐,๐๐๐	๑๐๐,๐๐๐	๑๐๐,๐๐๐	มีสนามเด็กเล่น	ศูนย์พัฒนา	กองช่าง

	เล่นสร้างปัญญา	เล่นสร้างปัญญา							สร้างปัญญา	เด็กเล็กมี สนามเด็กเล่น สร้างปัญญา	อบต. สวน หม่อน
๑๔๖	โครงการปรับปรุงสนามเด็ก เล็กและสนามหญ้าศูนย์ พัฒนาเด็กเล็ก	เพื่อปรับปรุงสนามเด็ก เล็กและสนามหญ้าศูนย์ พัฒนาเด็กเล็ก	ศูนย์พัฒนาเด็กเล็ก	๑๕๐,๐๐๐	๑๕๐,๐๐๐	๑๕๐,๐๐๐	๑๕๐,๐๐๐	๑๕๐,๐๐๐	ปรับปรุงสนาม เด็กเล็กและ สนามหญ้า	เด็กเล็กมี สนามสนาม หญ้าที่ ปรับปรุง	กองช่าง อบต. สวน หม่อน
๑๔๗	-โครงการปรับปรุงหอ กระจายข้าวหมู่บ้าน (หมู่ที่ ๑,๔,๘,๑๑,๑๓)	เพื่อปรับปรุงหอกระจาย ข้าวหมู่บ้าน	หมู่ที่ ๑,๔,๘, ๑๑,๑๓ ตำบลสวน หม่อน	๒๐,๐๐๐	๒๐,๐๐๐	๒๐,๐๐๐	๒๐,๐๐๐	๒๐,๐๐๐	หมู่บ้านปรับปรุง หอกระจายข้าว	หมู่บ้านได้ ปรับปรุงหอ กระจายข้าว	กองช่าง อบต. สวน หม่อน
๑๔๘	โครงการปรับปรุงศาลา ประชาคมหมู่บ้าน (จากแผนชุมชน หมู่ที่ ๘,๑๒,)	เพื่อปรับปรุงศาลา ประชาคมหมู่บ้าน	หมู่ที่ ๘,๑๒ ตำบล สวนหม่อน	๑๐๐,๐๐๐	๑๐๐,๐๐๐	๑๐๐,๐๐๐	๑๐๐,๐๐๐	๑๐๐,๐๐๐	ศาลาประชาคม ได้รับการ ปรับปรุง	ศาลา ประชาคม ได้รับการ ปรับปรุง	กองช่าง อบต. สวน หม่อน
๑๔๙	ค่าออกแบบค่าควบคุมงานที่ จ่ายให้แก่เอกชนนิติบุคคล หรือบุคคลภายนอกเพื่อให้ ได้มาซึ่งสิ่งก่อสร้าง	เพื่อออกแบบค่าควบคุม งานที่จ่ายให้แก่เอกชน นิติบุคคลหรือ บุคคลภายนอกเพื่อให้ ได้มาซึ่งสิ่งก่อสร้าง	สิ่งก่อสร้างอบต. สวนหม่อน	๑๐๐,๐๐๐	๑๐๐,๐๐๐	๑๐๐,๐๐๐	๑๐๐,๐๐๐	๑๐๐,๐๐๐	สิ่งก่อสร้างอบต. สวนหม่อน	ออกแบบ ควบคุมงาน สิ่งก่อสร้าง อบต.สวน หม่อน	กองช่าง อบต. สวน หม่อน
๑๕๐	โครงการปรับปรุงบ่อขยะ	เพื่อจ่ายค่าใช้จ่ายในการ ไถพื้นที่บริเวณบ่อขยะ ปรับเกลี่ยบ่อขยะเป็น ปรับปรุงบ่อขยะ	บ่อขยะอบต.สวน หม่อน	๑๐๐,๐๐๐	๑๐๐,๐๐๐	๑๐๐,๐๐๐	๑๐๐,๐๐๐	๑๐๐,๐๐๐	บ่อขยะอบต.สวน หม่อน	ไถพื้นที่บริเวณ บ่อขยะปรับ เกลี่ยบ่อขยะ เป็นปรับปรุง บ่อขยะ	กองช่าง อบต. สวน หม่อน

แบบ ผ.๐๒

๕.๔ แผนงานอุตสาหกรรมและการโยธา

ที่	โครงการ/กิจกรรม	วัตถุประสงค์	เป้าหมาย (ผลผลิตของ โครงการ)	งบประมาณและที่ผ่านมา					ตัวชี้วัด KPI	ผลที่คาดว่าจะ ได้รับ	หน่วย งานที่ รับผิดชอบ
				๒๕๖๖ (บาท)	๒๕๖๗ (บาท)	๒๕๖๘ (บาท)	๒๕๖๙ (บาท)	๒๕๗๐ (บาท)			

											ขอบ
๑๕๑	ค่าปรับปรุงที่ดินและสิ่งก่อสร้าง	ปรับปรุงที่ดินและสิ่งก่อสร้าง	ที่ดินและสิ่งก่อสร้าง อบต.สวนหม่อม	๕,๐๐๐,๐๐๐	๕,๐๐๐,๐๐๐	๕,๐๐๐,๐๐๐	๕,๐๐๐,๐๐๐	๕,๐๐๐,๐๐๐	สิ่งก่อสร้างอบต.สวนหม่อม	สิ่งก่อสร้าง อบต.สวนหม่อม	กองช่าง
๑๕๒	ก่อสร้างศูนย์พัฒนาเด็กเล็ก	เพื่อก่อสร้างอาคารศูนย์พัฒนาเด็กเล็ก	ตามแบบที่อบต.สวนหม่อมกำหนด	๒,๐๐๐,๐๐๐	๒,๐๐๐,๐๐๐	๒,๐๐๐,๐๐๐	๒,๐๐๐,๐๐๐	๒,๐๐๐,๐๐๐	ศูนย์พัฒนาเด็กเล็ก	ศูนย์พัฒนาเด็กเล็ก	กองช่าง
๑๕๓	ก่อสร้างลานจอดรถ	เพื่อก่อสร้างลานจอดรถสำหรับผู้มารับบริการ	ตามแบบที่อบต.สวนหม่อมกำหนด	๒๐๐,๐๐๐	๒๐๐,๐๐๐	๒๐๐,๐๐๐	๒๐๐,๐๐๐	๒๐๐,๐๐๐	ลานจอดรถ	ลานจอดรถ	กองช่าง
๑๕๔	ก่อสร้างห้องน้ำ	เพื่อก่อสร้างห้องน้ำไว้บริการประชาชน	ตามแบบที่อบต.สวนหม่อมกำหนด	๖๕๐,๐๐๐	๖๕๐,๐๐๐	๖๕๐,๐๐๐	๖๕๐,๐๐๐	๖๕๐,๐๐๐	ห้องน้ำไว้บริการประชาชน	ห้องน้ำไว้บริการประชาชน	กองช่าง

แบบ ผ.๐๒

๕.๕ แผนงานสังคมสงเคราะห์

ที่	โครงการ/กิจกรรม	วัตถุประสงค์	เป้าหมาย (ผลผลิตของโครงการ)	งบประมาณและที่ผ่านมา					ตัวชี้วัด KPI	ผลที่คาดว่าจะได้รับ	หน่วยงานที่รับผิดชอบ
				๒๕๖๖ (บาท)	๒๕๖๗ (บาท)	๒๕๖๘ (บาท)	๒๕๖๙ (บาท)	๒๕๗๐ (บาท)			

๑๕๕	-ก่อสร้างและซ่อมแซมที่อยู่อาศัยแก่ผู้ยากจนและผู้ด้อยโอกาส	เพื่อก่อสร้างและซ่อมแซมที่อยู่อาศัยแก่ผู้ยากจนและผู้ด้อยโอกาส	ก่อสร้างและซ่อมแซมที่อยู่อาศัยแก่ผู้ยากจนและผู้ด้อยโอกาส	๖๐๐,๐๐๐	๖๐๐,๐๐๐	๖๐๐,๐๐๐	๖๐๐,๐๐๐	๖๐๐,๐๐๐	ผู้ยากจนและผู้ด้อยโอกาสและการดำรงชีวิต	ผู้ยากจนและผู้ด้อยโอกาสและการดำรงชีวิต	สำนักปลัด อบต.สวนหม่อน
๑๕๖	-โครงการ อบต.เคลื่อนที่	เพื่อสร้างความสัมพันธ์และเพิ่มขวัญกำลังใจ	ราษฎรในพื้นที่	๓๐,๐๐๐	๓๐,๐๐๐	๓๐,๐๐๐	๓๐,๐๐๐	๓๐,๐๐๐	ความสัมพันธ์ระหว่างราษฎรในพื้นที่กับภาครัฐ	ความสัมพันธ์ระหว่างราษฎรในพื้นที่กับภาครัฐ	สำนักปลัด อบต.สวนหม่อน
๑๕๗	สนับสนุนศูนย์ผู้สูงอายุและพัฒนาคุณภาพชีวิตเด็ก สตรี และผู้ด้อยโอกาส ชมรมผู้สูงอายุ	เพื่อพัฒนาคุณภาพชีวิตเด็ก สตรี ผู้สูงอายุ ผู้พิการ และผู้ด้อยโอกาส ทางสังคมให้มีคุณภาพชีวิตที่ดี	เด็ก สตรี ผู้ด้อยโอกาสทางสังคมได้รับการดูแลอย่างทั่วถึง	๒๐๐,๐๐๐	๒๐๐,๐๐๐	๒๐๐,๐๐๐	๒๐๐,๐๐๐	๒๐๐,๐๐๐	เด็ก สตรีผู้สูงอายุ ผู้พิการและผู้ด้อยโอกาสทางสังคมได้รับการสงเคราะห์และพัฒนาคุณภาพชีวิต	เด็ก สตรีผู้สูงอายุ ผู้พิการและผู้ด้อยโอกาสทางสังคมได้รับการสงเคราะห์และพัฒนาคุณภาพชีวิต	สำนักปลัด อบต.สวนหม่อน
๑๕๘	โครงการจ้างเหมาบริการรับส่งเด็กฐานะยากจนศูนย์พัฒนาเด็กเล็ก	เพื่อรับส่งเด็กฐานะยากจนศูนย์พัฒนาเด็กเล็ก	เด็กฐานะยากจน ศูนย์พัฒนาเด็กเล็ก	๒๐๐,๐๐๐	๒๐๐,๐๐๐	๒๐๐,๐๐๐	๒๐๐,๐๐๐	๒๐๐,๐๐๐	เด็กฐานะยากจน ศูนย์พัฒนาเด็กเล็กมีรถรับส่ง	เด็กฐานะยากจน ศูนย์พัฒนาเด็กเล็กมีรถรับส่งมาเรียนที่ศูนย์พัฒนาเด็กเล็ก	กองการศึกษา อบต.สวนหม่อน
๑๕๙	โครงการอุดหนุนศูนย์เฉลิมพระเกียรติเพื่อช่วยเหลือผู้ป่วยโรคเอดส์และผู้ติดเชื้อ H.I.V. อำเภอมัญจาคีรี	เพื่อช่วยเหลือผู้ป่วยเอดส์และผู้ติดเชื้อ H.I.V. ให้มีคุณภาพชีวิตที่ดี	ตามโครงการขอรับเงินอุดหนุนของอำเภอมัญจาคีรี	๔๐,๐๐๐	๔๐,๐๐๐	๔๐,๐๐๐	๔๐,๐๐๐	๔๐,๐๐๐	ผู้ป่วยโรคเอดส์และผู้ติดเชื้อH.I.V. ได้รับการในการดูแลอย่างทั่วถึงครบวงจร	ผู้ป่วยโรคเอดส์และผู้ติดเชื้อH.I.V. ได้รับการในการดูแลอย่างทั่วถึงครบวงจร	สำนักปลัด อบต.สวนหม่อน

แบบ ผ.๐๒

### ๕.๕ แผนงานสังคมสงเคราะห์

ที่	โครงการ/กิจกรรม	วัตถุประสงค์	เป้าหมาย (ผลผลิตของ	งบประมาณและที่ผ่านมา					ตัวชี้วัด KPI	ผลที่คาดว่าจะได้รับ	หน่วยงานที่
				๒๕๖๖	๒๕๖๗	๒๕๖๘	๒๕๖๙	๒๕๗๐			

			โครงการ)	(บาท)	(บาท)	(บาท)	(บาท)	(บาท)			รับผิดชอบ
๑๖๐	โครงการโครงการพัฒนา บำรุงส่งเสริมสตรีมารดา เด็กเยาวชนผู้สูงอายุผู้พิการ ช่วยเหลือด้าน สาธารณสุขและการสาธารณสุข ภัยสำนักงานเหล่ากาชาด จังหวัดขอนแก่น	เพื่ออุดหนุนเหล่ากาชาด จังหวัดขอนแก่นเพื่อ ดำเนินกิจกรรมตาม โครงการฯ	ตามโครงการ ขอรับเงินอุดหนุน ของจังหวัด ขอนแก่น	๒๐,๐๐๐	๒๐,๐๐๐	๒๐,๐๐๐	๒๐,๐๐๐	๒๐,๐๐๐	ประชาชนได้เข้า ร่วมกิจกรรมตาม โครงการ	ประชาชนได้เข้า ร่วมกิจกรรมตาม โครงการ	สำนักปลัด อบต.สวน หม่อม

แบบ ผ.๐๒

๕.๖ แผนงานสาธารณสุข

ที่	โครงการ/กิจกรรม	วัตถุประสงค์	เป้าหมาย	งบประมาณและที่ผ่านมา	ตัวชี้วัด	ผลที่คาดว่าจะ	หน่วย
-----	-----------------	--------------	----------	----------------------	-----------	---------------	-------

			(ผลผลิตของโครงการ)	๒๕๖๖ (บาท)	๒๕๖๗ (บาท)	๒๕๖๘ (บาท)	๒๕๖๙ (บาท)	๒๕๗๐ (บาท)	KPI	ได้รับ	งานที่รับ ผิด ชอบ
๑๖๑	โครงการสัตว์ปลอดโรคคน ปลอดภัยจากโรคพิษสุนัขบ้า	เพื่อสัตว์ปลอดโรคคน ปลอดภัยจากโรคพิษ สุนัขบ้า	สุนัข แมวที่ขึ้นทะเบียน ในตำบลสวนหม่อน	๕๐,๐๐๐	๕๐,๐๐๐	๕๐,๐๐๐	๕๐,๐๐๐	๕๐,๐๐๐	ชุมชน ปลอดภัยจาก โรคพิษสุนัขบ้า	ชุมชนปลอดภัย จากโรคพิษ สุนัขบ้า	สำนักปลัด อบต.สวน หม่อน
๑๖๒	โครงการสำรวจข้อมูลสัตว์และ ขึ้นทะเบียนสัตว์	เพื่อสำรวจข้อมูลสัตว์ และขึ้นทะเบียนสัตว์	สำรวจข้อมูลสัตว์และ ขึ้นทะเบียนสัตว์ตำบล สวนหม่อน	๒๐,๐๐๐	๒๐,๐๐๐	๒๐,๐๐๐	๒๐,๐๐๐	๒๐,๐๐๐	สำรวจข้อมูล สัตว์และขึ้น ทะเบียนสัตว์	สำรวจข้อมูล สัตว์และขึ้น ทะเบียนสัตว์	สำนักปลัด อบต.สวน หม่อน
๑๖๓	โครงการส่งเสริมการคัดแยก ขยะต้นทาง	เพื่อส่งเสริม การคัดแยก ขยะต้นทาง	หมู่บ้านในตำบลสวน หม่อน	๖๐,๐๐๐	๖๐,๐๐๐	๖๐,๐๐๐	๖๐,๐๐๐	๖๐,๐๐๐	ส่งเสริม การ คัดแยกขยะ ต้นทาง	ชุมชนมีการคัด แยกขยะต้น ทาง	สำนักปลัด อบต.สวน หม่อน
๑๖๔	โครงการอบรมให้ความรู้การ ดูแลสุขภาพการส่งเสริมและ พัฒนาด้านร่างกาย จิตใจ ผู้สูงอายุ	เพื่ออบรมให้ความรู้การ ดูแลสุขภาพการส่งเสริม และพัฒนาด้านร่างกาย จิตใจ ผู้สูงอายุ	ผู้สูงอายุในตำบลสวน หม่อน	๑๐๐,๐๐๐	๑๐๐,๐๐๐	๑๐๐,๐๐๐	๑๐๐,๐๐๐	๑๐๐,๐๐๐	ผู้สูงอายุมี ความรู้การ ดูแลสุขภาพ และพัฒนา ด้านร่างกาย จิตใจ	ผู้สูงอายุมี ความรู้การดูแล สุขภาพและ พัฒนาด้าน ร่างกาย จิตใจ	สำนักปลัด กอง การศึกษา
๑๖๕	อุดหนุนโครงการตาม พระราชดำริด้านสาธารณสุข	เพื่อให้หมู่บ้านจัดทำ โครงการดูแลด้าน สาธารณสุขในชุมชน	หมู่บ้านในตำบลสวน หม่อน ๑๔ หมู่บ้าน	๒๘๐,๐๐๐	๒๘๐,๐๐๐	๒๘๐,๐๐๐	๒๘๐,๐๐๐	๒๘๐,๐๐๐	ชุมชนมีการ ดูแลด้าน สาธารณสุขใน ชุมชน	มีการดูแลด้าน สาธารณสุขใน ชุมชน	สำนักปลัด อบต.สวน หม่อน
๑๖๖	<b>เงินสมทบ</b> กองทุนหลักประกันสุขภาพ องค์การบริหารส่วนตำบล สวนหม่อน	เพื่อส่งเสริมระบบ หลักประกันสุขภาพ แห่งชาติ	อุดหนุนไม่น้อยกว่าร้อยละ ๔๐ ของค่ารายหัว ที่ สปสช.อุดหนุนเข้า กองทุนฯ	๒๐๐,๐๐๐	๒๐๐,๐๐๐	๒๐๐,๐๐๐	๒๐๐,๐๐๐	๒๐๐,๐๐๐	ส่งเสริม กองทุนสปสช. ตำบลสวน หม่อน	ได้ส่งเสริม กองทุนสปสช. ตำบลสวน หม่อนได้อย่างมี ประสิทธิภาพ	สำนักปลัด อบต.สวน หม่อน

แบบ ผ.๐๒

### ๕.๖ แผนงานสาธารณสุข

ที่	โครงการ/กิจกรรม	วัตถุประสงค์	เป้าหมาย	งบประมาณและที่ผ่านมา	ตัวชี้วัด	ผลที่คาดว่าจะ	หน่วย
-----	-----------------	--------------	----------	----------------------	-----------	---------------	-------



			(ผลผลิตของโครงการ)	๒๕๖๖ (บาท)	๒๕๖๗ (บาท)	๒๕๖๘ (บาท)	๒๕๖๙ (บาท)	๒๕๗๐ (บาท)	KPI	ได้รับ	งานที่รับ ผิด ชอบ
๑๖๗	อุดหนุนกองทุนสวัสดิการชุมชน โครงการส่งเสริมสนับสนุนกองทุนสวัสดิการชุมชนคนตำบลสวนหม่อน	เพื่อสนับสนุนการดำเนินการกองทุนสวัสดิการชุมชน	กองทุนสวัสดิการชุมชน ตำบลสวนหม่อน	๑๐๐,๐๐๐	๑๐๐,๐๐๐	๑๐๐,๐๐๐	๑๐๐,๐๐๐	๑๐๐,๐๐๐	สมาชิกกองทุนได้รับการดูแลช่วยเหลือตามระเบียบกองทุน	กองทุนสวัสดิการมีทุนเพิ่มมากขึ้น สมาชิกกองทุนได้รับการดูแลช่วยเหลือตามระเบียบกองทุน	สำนักปลัด อบต.
๑๖๘	โครงการส่งเสริมสนับสนุนงานพัฒนาสาธารณสุขมูลฐานหมู่บ้าน (อสม.)	เพื่อการพัฒนางานสาธารณสุขในตำบลสวนหม่อน	ตามโครงการของหมู่บ้านทั้ง ๑๔ หมู่บ้านๆละ๑๕,๐๐๐ บาท	๒๑๐,๐๐๐	๒๑๐,๐๐๐	๒๑๐,๐๐๐	๒๑๐,๐๐๐	๒๑๐,๐๐๐	พัฒนางานสาธารณสุข	พัฒนางานสาธารณสุขมีประสิทธิภาพ	สำนักปลัด
๑๖๙	โครงการป้องกันและระงับโรคติดต่อ	เพื่อการพัฒนางานสาธารณสุขในตำบลสวนหม่อน	ป้องกันและระงับโรคติดต่อตำบลสวนหม่อน	๑๐๐,๐๐๐	๑๐๐,๐๐๐	๑๐๐,๐๐๐	๑๐๐,๐๐๐	๑๐๐,๐๐๐	ป้องกันและระงับโรคติดต่อตำบลสวนหม่อน	ป้องกันและระงับโรคติดต่อตำบลสวนหม่อน	สำนักปลัด

ที่	โครงการ/ กิจกรรม	วัตถุประสงค์	เป้าหมาย (ผลผลิตของ โครงการ)	งบประมาณและที่ผ่านมา					ตัวชี้วัด KPI	ผลที่คาดว่าจะ ได้รับ	หน่วย งานที่รับ ผิด ชอบ
				๒๕๖๖ (บาท)	๒๕๖๗ (บาท)	๒๕๖๘ (บาท)	๒๕๖๙ (บาท)	๒๕๗๐ (บาท)			
๑๗๐	เงินสมทบกองทุน ประกันสังคม	เพื่อเงินสมทบของ กองทุน ประกันสังคมของ พนักงานจ้างตาม ภารกิจและ พนักงานจ้างทั่วไป	กองทุนประกันสังคม	๒๐๐,๐๐๐	๒๐๐,๐๐๐	๒๐๐,๐๐๐	๒๐๐,๐๐๐	๒๐๐,๐๐๐	สมทบของ กองทุน ประกันสัง คมของ พนักงาน จ้างตาม ภารกิจและ พนักงานจ้าง ทั่วไป	ของพนักงาน จ้างตาม ภารกิจและ พนักงานจ้าง ทั่วไปได้รับการ ดูแลช่วยเหลือ ตามระเบียบ กองทุน	กองคลัง
๑๗๑	เบี้ยยังชีพผู้สูงอายุ	เพื่อเป็นเงินเบี้ยยัง ชีพผู้สูงอายุที่มี สิทธิรับเงินเบี้ยยัง ชีพตามระเบียบ ภายในพื้นที่ตำบล สวนหม่อน	จ่ายเบี้ยยังชีพ ผู้สูงอายุตำบลสวน หม่อน	๑๓,๐๐๐,๐๐๐	๑๓,๐๐๐,๐๐๐	๑๓,๐๐๐,๐๐๐	๑๓,๐๐๐,๐๐๐	๑๓,๐๐๐,๐๐๐	ผู้สูงอายุ ตำบลสวน หม่อน	ผู้สูงอายุตำบล สวนหม่อน ได้รับเงินเบี้ยยัง	สำนัก ปลัด
๑๗๒	เบี้ยความพิการ	เพื่อเป็นเงินเบี้ย ความพิการตาม ระเบียบภายในพื้นที่ ตำบลสวนหม่อน	จ่ายเบี้ยความพิการ ตำบลสวนหม่อน	๘,๐๐๐,๐๐๐	๘,๐๐๐,๐๐๐	๘,๐๐๐,๐๐๐	๘,๐๐๐,๐๐๐	๘,๐๐๐,๐๐๐	ผู้พิการ ตำบลสวน หม่อน	ผู้พิการตำบล สวนหม่อน ได้รับเบี้ยความ พิการ	สำนัก ปลัด

แบบ ผ.๐๒

๕.๗ แผนงานงบกลาง

ที่	โครงการ/กิจกรรม	วัตถุประสงค์	เป้าหมาย (ผลผลิตของ โครงการ)	งบประมาณและที่ผ่านมา					ตัวชี้วัด KPI	ผลที่คาดว่าจะ ได้รับ	หน่วย งานที่รับผิดชอบ
				๒๕๖๖ (บาท)	๒๕๖๗ (บาท)	๒๕๖๘ (บาท)	๒๕๖๙ (บาท)	๒๕๗๐ (บาท)			
๑๗๓	เบี้ยยังชีพผู้ป่วย เอดส์	เพื่อเงินสมทบของ กองทุนประกันสังคม ของพนักงานจ้างตาม ภารกิจและพนักงาน จ้างทั่วไป	ผู้ป่วยเอดส์	๒๐๐,๐๐๐	๒๐๐,๐๐๐	๒๐๐,๐๐๐	๒๐๐,๐๐๐	๒๐๐,๐๐๐	ผู้ป่วยเอดส์	ผู้ป่วยเอดส์ได้รับ เบี้ยยังชีพตาม ระเบียบ	กองคลัง สำนักปลัด
๑๗๔	เงินสำรองจ่าย	กรณีจำเป็นเร่งด่วนที่ ไม่สามารถคาดการณ์ ได้ล่วงหน้าได้หรือกรณี ฉุกเฉินที่มีสาธารณภัย เกิดขึ้นหรือบรรเทา ความเดือดร้อนของ ประชาชนเป็นส่วนรวม	ราษฎรในตำบลสวน หม่อน	๓๐๐,๐๐๐	๓๐๐,๐๐๐	๓๐๐,๐๐๐	๓๐๐,๐๐๐	๓๐๐,๐๐๐	ราษฎรใน ตำบลสวน หม่อนที่ ได้รับความ เดือดร้อน	ราษฎรในตำบล สวนหม่อนได้รับ ความช่วยเหลือ	สำนักปลัด กองช่าง
๑๗๕	เงินสมทบกองทุน เงินทดแทนพนักงาน จ้างขององค์กร ปกครองส่วนท้องถิ่น	เงินสมทบกองทุนเงิน ทดแทนพนักงานจ้าง ขององค์กรปกครอง ส่วนท้องถิ่น	พนักงานจ้างของ องค์การบริหารส่วน ตำบลสวนหม่อน	๑๐,๐๐๐	๑๐,๐๐๐	๑๐,๐๐๐	๑๐,๐๐๐	๑๐,๐๐๐	พนักงานจ้าง ขององค์การ บริหารส่วน ตำบลสวน หม่อน	พนักงานจ้างของ องค์การบริหาร ส่วนตำบลสวน หม่อนได้รับ สวัสดิการกองทุน เงินทดแทน	กองคลัง
๑๗๖	เงินสมทบกองทุน บำเหน็จบำนาญ ข้าราชการส่วน ท้องถิ่น(กบท.)	เงินสมทบกองทุน บำเหน็จบำนาญ ข้าราชการส่วนท้องถิ่น (กบท.)	ข้าราชการองค์การ บริหารส่วนตำบล สวนหม่อน	๓๐๐,๐๐๐	๓๐๐,๐๐๐	๓๐๐,๐๐๐	๓๐๐,๐๐๐	๓๐๐,๐๐๐	ข้าราชการ องค์การ บริหารส่วน ตำบลสวน หม่อน	ข้าราชการ องค์การบริหาร ส่วนตำบลสวน หม่อน	กองคลัง สำนักปลัด

รายละเอียดโครงการพัฒนา  
แผนพัฒนาท้องถิ่น (พ.ศ.๒๕๖๖-๒๕๗๐)

แบบ ผ.๐๒/๑

สำหรับ โครงการที่เกี่วข้องกับขององค์กรปกครองส่วนท้องถิ่น  
องค์การบริหารส่วนตำบลสวนหม่อน อำเภอมัญจาคีรี จังหวัดขอนแก่น

- ก. ยุทธศาสตร์ชาติ ๒๐ ปี :ยุทธศาสตร์ด้านการสร้าง โอกาสความเสมอภาคและเท่า เทียมกันทางสังคม  
ข. แผนพัฒนาเศรษฐกิจและสังคมแห่งชาติ ฉบับที่ ๑๓ : หมายความว่า ๙ ไทยมีความยากจนข้ามรุ่นลดลง และมีความคุ้มครองทางสังคมที่เพียงพอเหมาะสม  
ค. Sustainable Development Goals ; SDGs เป้าหมายที่ ๙ :สร้างโครงสร้างพื้นฐานที่มีความยืดหยุ่นต่อการเปลี่ยนแปลง ส่งเสริมการพัฒนาอุตสาหกรรมที่  
ครอบคลุมและยั่งยืนและส่งเสริมนวัตกรรม  
ง.ยุทธศาสตร์จังหวัดที่ ๒ การส่งเสริมการท่องเที่ยวเชิงสร้างสรรค์เชื่อมโยงภูมิภาค  
จ.ยุทธศาสตร์การพัฒนาของ อปท.ในเขตจังหวัดที่ ๑ การพัฒนาเมืองและชุมชน  
ยุทธศาสตร์ที่ ๒ การพัฒนาเมืองและชุมชนให้น่าอยู่  
๒.๑ แนวทางการพัฒนาพัฒนาโครงสร้างพื้นฐานด้านการคมนาคมขนส่งและระบบการให้บริการขนส่งมวลชน  
แผนงานอุตสาหกรรมและการโยธา

ที่	โครงการ/กิจกรรม	วัตถุประสงค์	เป้าหมาย (ผลผลิตของโครงการ)	งบประมาณและที่ผ่านมา					ตัวชี้วัด KPI	ผลที่คาดว่าจะ ได้รับ	หน่วยงาน ที่ รับผิดชอบ
				๒๕๖๖ (บาท)	๒๕๖๗ (บาท)	๒๕๖๘ (บาท)	๒๕๖๙ (บาท)	๒๕๗๐ (บาท)			
๑	ก่อสร้างถนนคอนกรีต (ม.๔) ๑.ก่อสร้างถนนคสล. ระหว่างหมู่บ้าน ม.๔-ม.๖	เพื่อให้การคมนาคม มีความสะดวก	กว้าง ๕ x ยาว ๒,๐๐๐ เมตร หนา ๐.๑๕ เมตร	๔,๗๕๐,๐๐๐	๔,๗๕๐,๐๐๐	๔,๗๕๐,๐๐๐	๔,๗๕๐,๐๐๐	๔,๗๕๐,๐๐๐	ประชาชนมี เส้นทางที่ สะดวกปลอดภัย	ประชาชนได้มี เส้นทางที่ สะดวก ปลอดภัย	กองช่าง อบต.สวน หม่อน
๒	-ก่อสร้างถนนคอนกรีต (ม.๙) จำนวน ๑ เส้น - จากหน้าวัดป่าสันติ ธรรมถึงถนนลาดยางบ้าน นาจาน	เพื่อให้การคมนาคม มีความสะดวก	กว้าง ๓ x ยาว ๒,๐๐๐ เมตร หนา ๐.๑๕ เมตร	๒,๘๕๐,๐๐๐	๒,๘๕๐,๐๐๐	๒,๘๕๐,๐๐๐	๒,๘๕๐,๐๐๐	๒,๘๕๐,๐๐๐	ประชาชนมี เส้นทางที่ สะดวกปลอดภัย	ประชาชนได้มี เส้นทางที่ สะดวก ปลอดภัย	กองช่าง อบต.สวน หม่อน
รวม	๒ โครงการ	-	-	๗,๖๐๐,๐๐๐	๗,๖๐๐,๐๐๐	๗,๖๐๐,๐๐๐	๗,๖๐๐,๐๐๐	๗,๖๐๐,๐๐๐	-	-	-

รายละเอียดโครงการพัฒนา  
แผนพัฒนาท้องถิ่น (พ.ศ.๒๕๖๖-๒๕๗๐)

แบบ ผ.๐๒/๑

สำหรับ โครงการที่เกี่วข้องขององค์กรปกครองส่วนท้องถิ่น  
องค์การบริหารส่วนตำบลสวนหม่อน อำเภอมัญจาคีรี จังหวัดขอนแก่น

- ก. ยุทธศาสตร์ชาติ ๒๐ ปี :ยุทธศาสตร์ด้านการสร้าง โอกาสความเสมอภาคและเท่า เทียมกันทางสังคม  
ข. แผนพัฒนาเศรษฐกิจและสังคมแห่งชาติ ฉบับที่ ๑๓ : หมายความว่า ๙ ไทยมีความยากจนข้ามรุ่นลดลง และมีความคุ้มครองทางสังคมที่เพียงพอเหมาะสม  
ค. Sustainable Development Goals ; SDGs เป้าหมายที่ ๙ :สร้างโครงสร้างพื้นฐานที่มีความยืดหยุ่นต่อการเปลี่ยนแปลง ส่งเสริมการพัฒนาอุตสาหกรรมที่  
ครอบคลุมและยั่งยืนและส่งเสริมนวัตกรรม  
ง.ยุทธศาสตร์จังหวัดที่ ๒ การส่งเสริมการท่องเที่ยวเชิงสร้างสรรค์เชื่อมโยงภูมิภาค  
จ.ยุทธศาสตร์การพัฒนาของ อปท.ในเขตจังหวัดที่ ๑ การพัฒนาเมืองและชุมชน  
ยุทธศาสตร์ที่ ๒ การพัฒนาเมืองและชุมชนให้น่าอยู่  
๒.๓แนวทางการพัฒนา พัฒนา ส่งเสริม และสนับสนุนระบบการรักษาความปลอดภัยให้เมืองและชุมชนปลอดภัย โดยให้ชุมชนมีส่วนร่วม  
แผนงานอุตสาหกรรมและการโยธา

ที่	โครงการ/กิจกรรม	วัตถุประสงค์	เป้าหมาย (ผลผลิตของโครงการ)	งบประมาณและที่ผ่านมา					ตัวชี้วัด KPI	ผลที่คาดว่าจะ ได้รับ	หน่วยงาน ที่ รับผิดชอบ
				๒๕๖๖ (บาท)	๒๕๖๗ (บาท)	๒๕๖๘ (บาท)	๒๕๖๙ (บาท)	๒๕๗๐ (บาท)			
๑	ก่อสร้างท่อลอด เหลี่ยมทางข้ามไปวัด อรุณเรืองวาราม ลอดถนนสายมัญจาคีรี-บ้านทุ่ม	เพื่อส่งเสริมสนับสนุน ระบบการรักษาความ ปลอดภัยให้เมืองและ ชุมชนปลอดภัย โดย ให้ชุมชนมีส่วนร่วม	ท่อลอดเหลี่ยมขนาด ๓.๐ เมตร x ๓.๐ เมตร ยาว ๒๒ เมตร จำนวน ๓ ช่อง	๒,๓๐๐,๐๐๐	๒,๓๐๐,๐๐๐	๒,๓๐๐,๐๐๐	๒,๓๐๐,๐๐๐	๒,๓๐๐,๐๐๐	ชุมชน ปลอดภัย	ชุมชนในอบต. สวนหม่อนได้รับ การพัฒนา ส่งเสริมสนับสนุน ให้เมืองชุมชน ปลอดภัย โดย ชุมชนมีส่วนร่วม	กองช่าง อบต.สวน หม่อน

## ๒.๓แนวทางการพัฒนา พัฒนา ส่งเสริม และสนับสนุนระบบการรักษาความปลอดภัยให้เมืองและชุมชนปลอดภัย โดยให้ชุมชนมีส่วนร่วม

## แผนงานอุตสาหกรรมและการโยธา

ที่	โครงการ/กิจกรรม	วัตถุประสงค์	เป้าหมาย (ผลผลิตของโครงการ)	งบประมาณและที่ผ่านมา					ตัวชี้วัด KPI	ผลที่คาดว่าจะ ได้รับ	หน่วยงาน ที่ รับผิดชอบ
๒	ก่อสร้างสะพานลอยข้ามถนนไปโรงเรียนบ้านกอกป่าฝูวิทยา	เพื่อส่งเสริมสนับสนุนระบบการรักษาความปลอดภัยให้เมืองและชุมชนปลอดภัย โดยให้ชุมชนมีส่วนร่วม	สะพานลอยคนเดินข้าม ถนนยาว ๓๔ เมตร กว้าง ๓.๒๐ เมตร เป็นสะพานคอนกรีตไม่มีเสา	๘,๐๐๐,๐๐๐	๘,๐๐๐,๐๐๐	๘,๐๐๐,๐๐๐	๘,๐๐๐,๐๐๐	๘,๐๐๐,๐๐๐	ชุมชนปลอดภัย	ชุมชนในอบต.สวนหม่อนได้รับการพัฒนาส่งเสริมสนับสนุนให้เมืองชุมชนปลอดภัย โดยชุมชนมีส่วนร่วม	กองช่าง อบต.สวนหม่อน
รวม	๒ โครงการ	-	-	๑๐,๓๐๐,๐๐๐	๑๐,๓๐๐,๐๐๐	๑๐,๓๐๐,๐๐๐	๑๐,๓๐๐,๐๐๐	๑๐,๓๐๐,๐๐๐	-	-	-

**รายละเอียดโครงการพัฒนา**  
**แผนพัฒนาท้องถิ่น (พ.ศ.๒๕๖๖-๒๕๗๐)**  
**สำหรับ โครงการที่เกิณศักยภาพขององค์กรปกครองส่วนท้องถิ่น**  
**องค์การบริหารส่วนตำบลสวนหม่อน อำเภอมัญจาคีรี จังหวัดขอนแก่น**

- ก. ยุทธศาสตร์ชาติ ๒๐ ปี : ยุทธศาสตร์ด้านการสร้างความสามารถในการแข่งขัน
  - ข. แผนพัฒนาเศรษฐกิจและสังคมแห่งชาติ ฉบับที่ ๑๓ : หมายความว่า ๕ ไทยเป็นประตูการค้าการลงทุนและยุทธศาสตร์ทางโลจิสติกส์ที่สำคัญของภูมิภาค
  - ค. Sustainable Development Goals ; SDGs เป้าหมายที่ ๘ : ส่งเสริมการเจริญเติบโตทางเศรษฐกิจอย่างต่อเนื่อง ครอบคลุม และยั่งยืน การจ้างงานเต็มที่และมีผลิตภาพ และการมีงานที่มีคุณค่าสำหรับทุกคน
  - ง.ยุทธศาสตร์จังหวัดที่ ๑ การยกระดับเศรษฐกิจฐานรากและการพัฒนาอุตสาหกรรมมูลค่าสูง
  - จ.ยุทธศาสตร์การพัฒนาของ อปท.ในเขตจังหวัดที่ ๗ การสร้างเสริมทุนทางสังคมให้เข้มแข็ง และพัฒนาเศรษฐกิจชุมชนเพื่อการแข่งขันภายใต้หลักปรัชญาเศรษฐกิจพอเพียง
  - ยุทธศาสตร์ที่ ๓ การพัฒนาเศรษฐกิจชุมชนเพื่อการแข่งขัน
  - ๓.๓ แนวทางการพัฒนา พัฒนา และส่งเสริมเครือข่ายวิสาหกิจชุมชนให้เข้มแข็งและแข่งขันได้
- แผนงานอุตสาหกรรมและการโยธา**

ที่	โครงการ/กิจกรรม	วัตถุประสงค์	เป้าหมาย (ผลผลิตของโครงการ)	งบประมาณและที่ผ่านมา					ตัวชี้วัด KPI	ผลที่คาดว่าจะได้รับ	หน่วยงาน ที่ รับผิดชอบ
				๒๕๖๖ (บาท)	๒๕๖๗ (บาท)	๒๕๖๘ (บาท)	๒๕๖๙ (บาท)	๒๕๗๐ (บาท)			
๑	ก่อสร้างคลองส่งน้ำไฟฟ้าแบบตัววี จากบ้านนางจันดี รมซิง ถึงนางงลำเพย หมู่๑๓ (จากแผนชุมชนหมู่ที่ ๒)	เพื่อส่งเสริมประสิทธิภาพเศรษฐกิจชุมชน	กว้างบน ๒ เมตร กว้างล่าง ๐.๖๐ เมตร ยาว ๖๕๕ เมตร ลึก ๑ เมตร ดาดคอนกรีตหนา ๐.๐๕ เมตร	๘๓๔,๔๗๐	๘๓๔,๔๗๐	๘๓๔,๔๗๐	๘๓๔,๔๗๐	๘๓๔,๔๗๐	ประชาชนได้ใช้น้ำในระบบการผลิต	ชุมชนได้รับความสะดวกในการใช้น้ำ	กองช่าง อบต.สวนหม่อน
๒	ก่อสร้างคลองส่งน้ำไฟฟ้าจากหนองซ่มควายถึงหนองเสียว (จากแผนชุมชนหมู่ที่ ๙)	เพื่อส่งเสริมประสิทธิภาพเศรษฐกิจชุมชน	ระยะทาง ๒,๐๐๐ เมตร	๑,๕๐๐,๐๐๐	๑,๕๐๐,๐๐๐	๑,๕๐๐,๐๐๐	๑,๕๐๐,๐๐๐	๑,๕๐๐,๐๐๐	ประชาชนได้ใช้น้ำในระบบการผลิต	ชุมชนได้รับความสะดวกในการใช้น้ำ	กองช่าง อบต.สวนหม่อน

## ยุทธศาสตร์ที่ ๓ การพัฒนาเศรษฐกิจชุมชนเพื่อการแข่งขัน

## ๓.๓ แนวทางการพัฒนา พัฒนา และส่งเสริมเครือข่ายวิสาหกิจชุมชนให้เข้มแข็งและแข่งขันได้

## แผนงานอุตสาหกรรมและการโยธา

ที่	โครงการ/กิจกรรม	วัตถุประสงค์	เป้าหมาย (ผลผลิตของโครงการ)	งบประมาณและที่ผ่านมา					ตัวชี้วัด KPI	ผลที่คาดว่าจะได้รับ	หน่วยงาน ที่ รับผิดชอบ
๔	ก่อสร้างคลองส่งน้ำไฟฟ้า (จากแผนชุมชนหมู่ที่ ๑๓)	เพื่อส่งเสริม ประสิทธิภาพ เศรษฐกิจชุมชน	ระยะทาง ๒,๐๐๐ เมตร	๑,๕๐๐,๐๐๐	๑,๕๐๐,๐๐๐	๑,๕๐๐,๐๐๐	๑,๕๐๐,๐๐๐	๑,๕๐๐,๐๐๐	ประชาชนได้ใช้ น้ำในระบบการ ผลิต	ชุมชนได้รับ ความสะดวก ในการใช้น้ำ	กองช่าง อบต.สวน หม่อน
รวม	๔ โครงการ	-	-	๒๓,๘๓๔,๔๗๐	๒๓,๘๓๔,๔๗๐	๒๓,๘๓๔,๔๗๐	๒๓,๘๓๔,๔๗๐	๒๓,๘๓๔,๔๗๐	-	-	-



รายละเอียดโครงการพัฒนา  
แผนพัฒนาท้องถิ่น (พ.ศ.๒๕๖๖-๒๕๗๐)

แบบ ผ.๐๒/๑

สำหรับ โครงการที่เกี่วข้องกับขององค์กรปกครองส่วนท้องถิ่น  
องค์การบริหารส่วนตำบลสวนหม่อน อำเภอมัญจาคีรี จังหวัดขอนแก่น

- ก. ยุทธศาสตร์ชาติ ๒๐ ปี : ยุทธศาสตร์ด้านการสร้างความสามารถในการแข่งขัน
- ข. แผนพัฒนาเศรษฐกิจและสังคมแห่งชาติ ฉบับที่ ๑๓ : หมายความว่า ๕ ไทยเป็นประตูการค้าการลงทุนและยุทธศาสตร์ทางโลจิสติกส์ที่สำคัญของภูมิภาค
- ค. Sustainable Development Goals ; SDGs เป้าหมายที่ ๘ : ส่งเสริมการเจริญเติบโตทางเศรษฐกิจที่ต่อเนื่อง ครอบคลุม และยั่งยืน การจ้างงานเต็มที่และมี  
ผลิตภาพ และการมีงานที่มีคุณค่าสำหรับทุกคน
- ง.ยุทธศาสตร์จังหวัดที่ ๑ การยกระดับเศรษฐกิจฐานรากและการพัฒนาอุตสาหกรรมมูลค่าสูง
- จ.ยุทธศาสตร์การพัฒนาของ อปท.ในเขตจังหวัดที่ ๗ การสร้างเสริมทุนทางสังคมให้เข้มแข็ง และพัฒนาเศรษฐกิจชุมชนเพื่อการแข่งขันภายใต้หลักปรัชญา  
เศรษฐกิจพอเพียง
- ยุทธศาสตร์ที่ ๓ การพัฒนาเศรษฐกิจชุมชน เพื่อการแข่งขัน
- ๓.๓แนวทางการพัฒนา พัฒนา และส่งเสริมเครือข่ายวิสาหกิจชุมชนให้เข้มแข็งและแข่งขันได้
- แผนงานอุตสาหกรรมและการโยธา

ที่	โครงการ/กิจกรรม	วัตถุประสงค์	เป้าหมาย (ผลผลิตของ โครงการ)	งบประมาณและที่ผ่านมา					ตัวชี้วัด KPI	ผลที่คาดว่าจะ ได้รับ	หน่วยงาน ที่ รับผิดชอบ
				๒๕๖๖ (บาท)	๒๕๖๗ (บาท)	๒๕๖๘ (บาท)	๒๕๖๙ (บาท)	๒๕๗๐ (บาท)			
๑	โครงการฝายชะลอน้ำ หินทิ้งลำน้ำชี (จากแผนชุมชน หมู่ที่ ๑๓)	เพื่อส่งเสริม ประสิทธิภาพ เศรษฐกิจชุมชน	ยาว ๑๒๐ เมตร กั้น ชะลอน้ำแม่น้ำชีรักษา ระดับน้ำได้สูง ๑.๕๐ เมตร	๑๒,๐๐๐,๐๐๐	๑๒,๐๐๐,๐๐๐	๑๒,๐๐๐,๐๐๐	๑๒,๐๐๐,๐๐๐	๑๒,๐๐๐,๐๐๐	ประชาชนได้ใช้ น้ำในระบบการ ผลิต	ชุมชนได้รับความ สะดวกในการใช้ น้ำ	กองช่าง อบต.สวน หม่อน
รวม	๑ โครงการ	-	-	๑๒,๐๐๐,๐๐๐	๑๒,๐๐๐,๐๐๐	๑๒,๐๐๐,๐๐๐	๑๒,๐๐๐,๐๐๐	๑๒,๐๐๐,๐๐๐	-	-	-

รายละเอียดโครงการพัฒนา

แผนพัฒนาท้องถิ่น (พ.ศ.๒๕๖๖-๒๕๗๐)

สำหรับ โครงการที่เกี่วข้องขององค์กรปกครองส่วนท้องถิ่น

องค์การบริหารส่วนตำบลสวนหม่อน อำเภอมัญจาคีรี จังหวัดขอนแก่น

แบบ ผ.๐๒/๑

ก. ยุทธศาสตร์ชาติ ๒๐ ปี : ยุทธศาสตร์ด้านการสร้างความสามารถในการแข่งขัน

ข. แผนพัฒนาเศรษฐกิจและสังคมแห่งชาติ ฉบับที่ ๑๓ : หมายความว่า ๕ ไทยเป็นประตูการค้าการลงทุนและยุทธศาสตร์ทางโลจิสติกส์ที่สำคัญของภูมิภาค

ค. Sustainable Development Goals ; SDGs เป้าหมายที่ ๘ : ส่งเสริมการเจริญเติบโตทางเศรษฐกิจที่ต่อเนื่อง ครอบคลุม และยั่งยืน การจ้างงานเต็มที่และมี  
ผลิตภาพ และการมีงานที่มีคุณค่าสำหรับทุกคน

ง.ยุทธศาสตร์จังหวัดที่ ๑ การยกระดับเศรษฐกิจฐานรากและการพัฒนาอุตสาหกรรมมูลค่าสูง

จ.ยุทธศาสตร์การพัฒนาของ อปท.ในเขตจังหวัดที่ ๗ การสร้างเสริมทุนทางสังคมให้เข้มแข็ง และพัฒนาเศรษฐกิจชุมชนเพื่อการแข่งขันภายใต้หลักปรัชญา  
เศรษฐกิจพอเพียง

ยุทธศาสตร์ที่ ๓ การพัฒนาเศรษฐกิจชุมชน เพื่อการแข่งขัน

๔.๓ แนวทางการพัฒนา พัฒนา พื้นฟูแหล่งน้ำและการบริหารจัดการน้ำอย่างเป็นระบบ และมีประสิทธิภาพ

แผนงานอุตสาหกรรมและการโยธา

ที่	โครงการ/กิจกรรม	วัตถุประสงค์	เป้าหมาย (ผลผลิตของ โครงการ)	งบประมาณและที่ผ่านมา					ตัวชี้วัด KPI	ผลที่คาดว่าจะ ได้รับ	หน่วย งานที่รับ ผิด ชอบ
				๒๕๖๖ (บาท)	๒๕๖๗ (บาท)	๒๕๖๘ (บาท)	๒๕๖๙ (บาท)	๒๕๗๐ (บาท)			
๑	โครงการพัฒนา ฟื้นฟูแหล่งน้ำ -ขุดลอกเหมือง สาธารณะ(หมู่ที่๑)	เพื่อพัฒนาฟื้นฟูแหล่งน้ำ	กว้าง๘ x ยาว๑,๕๐๐ เมตรลึกเฉลี่ย๑.๒๐ เมตร	๗๘๐,๐๐๐	๗๘๐,๐๐๐	๗๘๐,๐๐๐	๗๘๐,๐๐๐	๗๘๐,๐๐๐	แหล่งน้ำได้รับการ ฟื้นฟูอย่างมี ประสิทธิภาพ	แหล่งน้ำได้รับการ พัฒนาฟื้นฟูอย่างมี ประสิทธิภาพ	อบต.สวน หม่อน
๒	-ขุดลอกลำห้วยปาก ดาวถึงท่าเสาเล้า (หมู่ที่ ๒)	เพื่อพัฒนาฟื้นฟูแหล่งน้ำ	กว้าง๘ x ยาว๑,๕๐๐ เมตรลึกเฉลี่ย๑.๒๐ เมตร	๗๘๐,๐๐๐	๗๘๐,๐๐๐	๗๘๐,๐๐๐	๗๘๐,๐๐๐	๗๘๐,๐๐๐	แหล่งน้ำได้รับการ ฟื้นฟูอย่างมี ประสิทธิภาพ	แหล่งน้ำได้รับการ พัฒนาฟื้นฟูอย่างมี ประสิทธิภาพ	อบต.สวน หม่อน
๓	-ขุดลอกเหมืองฝาย จันท์ (หมู่ที่๖)	เพื่อพัฒนาฟื้นฟูแหล่งน้ำ	กว้าง๖ x ยาว๒,๐๐๐ เมตรลึกเฉลี่ย ๓เมตร	๑,๙๔๔,๐๐๐	๑,๙๔๔,๐๐๐	๑,๙๔๔,๐๐๐	๑,๙๔๔,๐๐๐	๑,๙๔๔,๐๐๐	แหล่งน้ำได้รับการ ฟื้นฟูอย่างมี ประสิทธิภาพ	แหล่งน้ำได้รับการ พัฒนาฟื้นฟูอย่างมี ประสิทธิภาพ	อบต.สวน หม่อน
๔	-ขุดลอกเหมืองฝาย ใหม่ (หมู่ที่๖)	เพื่อพัฒนาฟื้นฟูแหล่งน้ำ	กว้าง๖ x ยาว๒,๐๐๐ เมตรลึกเฉลี่ย ๓เมตร	๑,๙๔๔,๐๐๐	๑,๙๔๔,๐๐๐	๑,๙๔๔,๐๐๐	๑,๙๔๔,๐๐๐	๑,๙๔๔,๐๐๐	แหล่งน้ำได้รับการ ฟื้นฟูอย่างมี ประสิทธิภาพ	แหล่งน้ำได้รับการ พัฒนาฟื้นฟูอย่างมี ประสิทธิภาพ	อบต.สวน หม่อน

## ยุทธศาสตร์ที่ ๓ การพัฒนาเศรษฐกิจชุมชน เพื่อการแข่งขัน

## ๔.๓ แนวทางการพัฒนา พัฒนา พื้นฟูแหล่งน้ำและการบริหารจัดการน้ำอย่างเป็นระบบ และมีประสิทธิภาพ

## แผนงานอุตสาหกรรมและการโยธา

ที่	โครงการ/กิจกรรม	วัตถุประสงค์	เป้าหมาย (ผลผลิตของ โครงการ)	งบประมาณและที่ผ่านมา					ตัวชี้วัด KPI	ผลที่คาดว่าจะ ได้รับ	หน่วย งานที่รับ ผิด ชอบ
๕	-ขุดลอกหนองสอง ห้อง (หมู่ที่๑๐)	เพื่อพัฒนาพื้นฟูแหล่งน้ำ	พื้นที่ ๒๐ไร่ลึกเฉลี่ย ๓ เมตร	๒,๒๔๐,๐๐๐	๒,๒๔๐,๐๐๐	๒,๒๔๐,๐๐๐	๒,๒๔๐,๐๐๐	๒,๒๔๐,๐๐๐	แหล่งน้ำได้รับ การฟื้นฟูอย่างมี ประสิทธิภาพ	แหล่งน้ำได้รับการ พัฒนาพื้นฟูอย่างมี ประสิทธิภาพ	อบต.สวน หม่อน
รวม	๕ โครงการ	-	-	๗,๖๘๘,๐๐๐	๗,๖๘๘,๐๐๐	๖,๑๒๘,๐๐๐	๗,๖๘๘,๐๐๐	๗,๖๘๘,๐๐๐	-	-	-

บัญชีครุภัณฑ์

แผนพัฒนาท้องถิ่น (พ.ศ.๒๕๖๖-๒๕๗๐)

แบบ ผ.๐๓

องค์การบริหารส่วนตำบลสวนหม่อน อำเภอัญญาคีรี จังหวัดขอนแก่น

ที่	แผนงาน	หมวด	ประเภท	เป้าหมาย (ผลผลิตของครุภัณฑ์)	งบประมาณและที่ผ่านมา					หน่วย รับผิดชอบ
					๒๕๖๖ (บาท)	๒๕๖๗ (บาท)	๒๕๖๘ (บาท)	๒๕๖๙ (บาท)	๒๕๗๐ (บาท)	
๑	บริหารงานทั่วไป	ค่าครุภัณฑ์ที่ดิน และสิ่งก่อสร้าง	ครุภัณฑ์สำนักงาน	โต๊ะทำงานพร้อมเก้าอี้ ทำงาน ระดับ ๓-๖	๕๐,๐๐๐	๕๐,๐๐๐	๕๐,๐๐๐	๕๐,๐๐๐	๕๐,๐๐๐	อบต.สวน หม่อน
๒	บริหารงานทั่วไป	ค่าครุภัณฑ์ที่ดิน และสิ่งก่อสร้าง	ครุภัณฑ์ คอมพิวเตอร์	เครื่องคอมพิวเตอร์ คอมพิวเตอร์โน้ตบุ๊ก เครื่องปริ้นเตอร์	๑๐๐,๐๐๐	๑๐๐,๐๐๐	๑๐๐,๐๐๐	๑๐๐,๐๐๐	๑๐๐,๐๐๐	อบต.สวน หม่อน
๓	บริหารงานทั่วไป	ค่าครุภัณฑ์ที่ดิน และสิ่งก่อสร้าง	ครุภัณฑ์สำนักงาน	ตู้เหล็กเก็บเอกสาร	๕๐,๐๐๐	๕๐,๐๐๐	๕๐,๐๐๐	๕๐,๐๐๐	๕๐,๐๐๐	อบต.สวน หม่อน
๔	บริหารงานทั่วไป	ค่าครุภัณฑ์ที่ดิน และสิ่งก่อสร้าง	ครุภัณฑ์โฆษณา และเผยแพร่	กล้องถ่ายภาพนิ่งระบบ ดิจิทัล	๓๐,๐๐๐	๓๐,๐๐๐	๓๐,๐๐๐	๓๐,๐๐๐	๓๐,๐๐๐	อบต.สวน หม่อน
๕	บริหารงานทั่วไป	ค่าวัสดุ	วัสดุสำนักงาน	เก้าอี้พลาสติก	๙๐,๐๐๐	๙๐,๐๐๐	๙๐,๐๐๐	๙๐,๐๐๐	๙๐,๐๐๐	อบต.สวน หม่อน
๖	บริหารงานทั่วไป	ค่าครุภัณฑ์ที่ดิน และสิ่งก่อสร้าง	ครุภัณฑ์สำนักงาน	โต๊ะพับ	๑๐๐,๐๐๐	๑๐๐,๐๐๐	๑๐๐,๐๐๐	๑๐๐,๐๐๐	๑๐๐,๐๐๐	อบต.สวน หม่อน
๗	บริหารงานทั่วไป	ค่าครุภัณฑ์ที่ดิน และสิ่งก่อสร้าง	ครุภัณฑ์โฆษณา และเผยแพร่	กล้องวีดีโอ	๖๐,๐๐๐	๖๐,๐๐๐	๖๐,๐๐๐	๖๐,๐๐๐	๖๐,๐๐๐	อบต.สวน หม่อน
๘	บริหารงานทั่วไป	ค่าวัสดุ	วัสดุเครื่องแต่งกาย	เสื้อสะท้อนแสง อปพร.	๑๐,๐๐๐	๑๐,๐๐๐	๑๐,๐๐๐	๑๐,๐๐๐	๑๐,๐๐๐	อบต.สวน หม่อน
๙	บริหารงานทั่วไป	ค่าวัสดุ	วัสดุวิทยาศาสตร์	เวชภัณฑ์ประจำรถกู้ชีพ	๓๐,๐๐๐	๓๐,๐๐๐	๓๐,๐๐๐	๓๐,๐๐๐	๓๐,๐๐๐	อบต.สวน หม่อน

## บัญชีครุภัณฑ์

แผนพัฒนาท้องถิ่น (พ.ศ.๒๕๖๖-๒๕๗๐)

องค์การบริหารส่วนตำบลสวนหม่อน อำเภอัญญาคีรี จังหวัดขอนแก่น

ที่	แผนงาน	หมวด	ประเภท	เป้าหมาย (ผลผลิตของครุภัณฑ์)	งบประมาณและที่ผ่านมา					หน่วย รับผิดชอบ
					๒๕๖๖ (บาท)	๒๕๖๗ (บาท)	๒๕๖๘ (บาท)	๒๕๖๙ (บาท)	๒๕๗๐ (บาท)	
๑๐	บริหารงานทั่วไป	ค่าครุภัณฑ์ ที่ดิน และ สิ่งก่อสร้าง	ครุภัณฑ์สำนักงาน	เครื่องปรับอากาศ	๑๒๐,๐๐๐	๑๒๐,๐๐๐	๑๒๐,๐๐๐	๑๒๐,๐๐๐	๑๒๐,๐๐๐	อบต.สวน หม่อน
๑๑	บริหารงานทั่วไป	ค่าครุภัณฑ์ ที่ดิน และ สิ่งก่อสร้าง	ครุภัณฑ์ วิทยาศาสตร์หรือ การแพทย์	เครื่องฟั่นหมอกควัน	๕๙,๐๐๐	๕๙,๐๐๐	๕๙,๐๐๐	๕๙,๐๐๐	๕๙,๐๐๐	อบต.สวน หม่อน
๑๒	บริหารงานทั่วไป	ค่าวัสดุ	วัสดุก่อสร้าง	นั่งร้าน	๗,๒๐๐	๗,๒๐๐	๗,๒๐๐	๗,๒๐๐	๗,๒๐๐	อบต.สวน หม่อน
๑๓	บริหารงานทั่วไป	ค่าครุภัณฑ์ ที่ดิน และ สิ่งก่อสร้าง	ครุภัณฑ์ การเกษตร	เครื่องฟั่นยาระบบ แบตเตอรี่	๙,๐๐๐	๙,๐๐๐	๙,๐๐๐	๙,๐๐๐	๙,๐๐๐	อบต.สวน หม่อน
๑๔	บริหารงานทั่วไป	ค่าครุภัณฑ์ ที่ดิน และ สิ่งก่อสร้าง	ครุภัณฑ์งานบ้าน งานครัว	เครื่องตัดหญ้า	๓๐,๐๐๐	๓๐,๐๐๐	๓๐,๐๐๐	๓๐,๐๐๐	๓๐,๐๐๐	อบต.สวน หม่อน
๑๕	บริหารงานทั่วไป	ค่าครุภัณฑ์ ที่ดิน และ สิ่งก่อสร้าง	ครุภัณฑ์ไฟฟ้าและ วิทยุ	หม้อแปลงไฟฟ้า	๑๐๐,๐๐๐	๑๐๐,๐๐๐	๑๐๐,๐๐๐	๑๐๐,๐๐๐	๑๐๐,๐๐๐	อบต.สวน หม่อน
๑๖	บริหารงานทั่วไป	ค่าครุภัณฑ์ ที่ดิน และ สิ่งก่อสร้าง	ครุภัณฑ์งานบ้าน งานครัว	เครื่องกรองน้ำ	๘,๐๐๐	๘,๐๐๐	๘,๐๐๐	๘,๐๐๐	๘,๐๐๐	อบต.สวน หม่อน

บัญชีครุภัณฑ์

แผนพัฒนาท้องถิ่น (พ.ศ.๒๕๖๖-๒๕๗๐)

องค์การบริหารส่วนตำบลสวนหม่อน อำเภอมัญจาคีรี จังหวัดขอนแก่น

ที่	แผนงาน	หมวด	ประเภท	เป้าหมาย (ผลผลิตของครุภัณฑ์)	งบประมาณและที่ผ่านมา					หน่วย รับผิดชอบ
					๒๕๖๖ (บาท)	๒๕๖๗ (บาท)	๒๕๖๘ (บาท)	๒๕๖๙ (บาท)	๒๕๗๐ (บาท)	
๑๗	บริหารงาน ทั่วไป	ค่าครุภัณฑ์ที่ดิน และสิ่งก่อสร้าง	ครุภัณฑ์เครื่อง ดับเพลิง	ชุดดับเพลิงแบบคลุม ทั้งตัว	๘,๐๐๐	๘,๐๐๐	๘,๐๐๐	๘,๐๐๐	๘,๐๐๐	อบต.สวน หม่อน
๑๘	การเกษตร	ค่าครุภัณฑ์ที่ดิน และสิ่งก่อสร้าง	ครุภัณฑ์ การเกษตร	เครื่องสูบน้ำ	๓๐๐,๐๐๐	๓๐๐,๐๐๐	๓๐๐,๐๐๐	๓๐๐,๐๐๐	๓๐๐,๐๐๐	อบต.สวน หม่อน
๑๙	บริหารงาน ทั่วไป	ค่าครุภัณฑ์ที่ดิน และสิ่งก่อสร้าง	ครุภัณฑ์ยานพาหนะ และขนส่ง	รถยนต์บรรทุกขยยะ	๔,๐๐๐,๐๐๐	๔,๐๐๐,๐๐๐	๔,๐๐๐,๐๐๐	๔,๐๐๐,๐๐๐	๔,๐๐๐,๐๐๐	อบต.สวน หม่อน
๒๐	บริหารทั่วไป	ค่าครุภัณฑ์ที่ดิน และสิ่งก่อสร้าง	ครุภัณฑ์โฆษณาและ เผยแพร่	เครื่องมัลติมีเดีย โปรเจกเตอร์	๕๐,๐๐๐	๕๐,๐๐๐	๕๐,๐๐๐	๕๐,๐๐๐	๕๐,๐๐๐	อบต.สวน หม่อน
๒๑	การเกษตร	ค่าครุภัณฑ์ที่ดิน และสิ่งก่อสร้าง	ครุภัณฑ์ การเกษตร	ท่อสูบน้ำต่อเครื่องสูบน้ำ	๓๐๐,๐๐๐	๓๐๐,๐๐๐	๓๐๐,๐๐๐	๓๐๐,๐๐๐	๓๐๐,๐๐๐	อบต.สวน หม่อน
๒๒	การเกษตร	ค่าครุภัณฑ์ที่ดิน และสิ่งก่อสร้าง	ครุภัณฑ์ยานพาหนะ และขนส่ง	เรือท้องแบน	๕๐๐,๐๐๐	๕๐๐,๐๐๐	๕๐๐,๐๐๐	๕๐๐,๐๐๐	๕๐๐,๐๐๐	อบต.สวน หม่อน
๒๓	บริหารทั่วไป	ค่าครุภัณฑ์ที่ดิน และสิ่งก่อสร้าง	ครุภัณฑ์สำนักงาน	เก้าอี้หนังประชุม	๕๐,๐๐๐	๕๐,๐๐๐	๕๐,๐๐๐	๕๐,๐๐๐	๕๐,๐๐๐	อบต.สวน หม่อน
๒๔	บริหารทั่วไป	ค่าครุภัณฑ์ที่ดิน และสิ่งก่อสร้าง	ครุภัณฑ์สำนักงาน	โต๊ะพับสแตนเลส	๓๐,๐๐๐	๓๐,๐๐๐	๓๐,๐๐๐	๓๐,๐๐๐	๓๐,๐๐๐	อบต.สวน หม่อน

บัญชีครุภัณฑ์

แผนพัฒนาท้องถิ่น (พ.ศ.๒๕๖๖-๒๕๗๐)

องค์การบริหารส่วนตำบลสวนหม่อน อำเภอัญญาคีรี จังหวัดขอนแก่น

ที่	แผนงาน	หมวด	ประเภท	เป้าหมาย (ผลผลิตของครุภัณฑ์)	งบประมาณและที่ผ่านมา					หน่วย รับผิดชอบ
					๒๕๖๖ (บาท)	๒๕๖๗ (บาท)	๒๕๖๘ (บาท)	๒๕๖๙ (บาท)	๒๕๗๐ (บาท)	
๒๕	บริหารงาน ทั่วไป	ค่าครุภัณฑ์ที่ดิน และสิ่งก่อสร้าง	ครุภัณฑ์ไฟฟ้าและวิทยุ	เครื่องรับ-ส่งวิทยุ VHF/FM ชนิดมือถือ	๓๐,๐๐๐	๓๐,๐๐๐	๓๐,๐๐๐	๓๐,๐๐๐	๓๐,๐๐๐	อบต.สวน หม่อน
๒๖	บริหารงาน ทั่วไป	ค่าครุภัณฑ์ที่ดิน และสิ่งก่อสร้าง	ครุภัณฑ์โฆษณาและ เผยแพร่	กล่องวงจรปิด	๑๐๐,๐๐๐	๑๐๐,๐๐๐	๑๐๐,๐๐๐	๑๐๐,๐๐๐	๑๐๐,๐๐๐	อบต.สวน หม่อน
๒๗	บริหารงาน ทั่วไป	ค่าครุภัณฑ์ที่ดิน และสิ่งก่อสร้าง	ครุภัณฑ์ไฟฟ้าและวิทยุ	เครื่องเสียงพร้อมอุปกรณ์	๒๐๐,๐๐๐	๒๐๐,๐๐๐	๒๐๐,๐๐๐	๒๐๐,๐๐๐	๒๐๐,๐๐๐	อบต.สวน หม่อน
๒๘	สร้างความ เข้มแข็งของ ชุมชน	ค่าครุภัณฑ์ที่ดิน และสิ่งก่อสร้าง	ครุภัณฑ์คอมพิวเตอร์	อุปกรณ์อ่านบัตร เอนกประสงค์ (Smart Card Reader)	๑๐,๐๐๐	๑๐,๐๐๐	๑๐,๐๐๐	๑๐,๐๐๐	๑๐,๐๐๐	อบต.สวน หม่อน
๒๙	บริหารงาน ทั่วไป	ค่าครุภัณฑ์ที่ดิน และสิ่งก่อสร้าง	ครุภัณฑ์สำนักงาน	ตู้บานเลื่อนกระจก	๕๐,๐๐๐	๕๐,๐๐๐	๕๐,๐๐๐	๕๐,๐๐๐	๕๐,๐๐๐	อบต.สวน หม่อน
๓๐	บริหารงาน ทั่วไป	ค่าครุภัณฑ์ที่ดิน และสิ่งก่อสร้าง	ครุภัณฑ์คอมพิวเตอร์	เครื่องสำรองไฟฟ้า	๕๐,๐๐๐	๕๐,๐๐๐	๕๐,๐๐๐	๕๐,๐๐๐	๕๐,๐๐๐	อบต.สวน หม่อน
๓๑	อุตสาหกรรม และการโยธา	ค่าครุภัณฑ์ที่ดิน และสิ่งก่อสร้าง	ครุภัณฑ์ก่อสร้าง	ชุดทดสอบความชื้นเหลว ของคอนกรีต	๕๐,๐๐๐	๕๐,๐๐๐	๕๐,๐๐๐	๕๐,๐๐๐	๕๐,๐๐๐	อบต.สวน หม่อน
๓๒	บริหารงาน ทั่วไป	ค่าครุภัณฑ์ที่ดิน และสิ่งก่อสร้าง	ครุภัณฑ์ยานพาหนะและ ขนส่ง	รถกระบะเข้าไฟฟ้า	๔,๐๐๐,๐๐๐	๔,๐๐๐,๐๐๐	๔,๐๐๐,๐๐๐	๔,๐๐๐,๐๐๐	๔,๐๐๐,๐๐๐	อบต.สวน หม่อน
๓๓	อุตสาหกรรม และการโยธา	ค่าครุภัณฑ์ที่ดิน และสิ่งก่อสร้าง	ครุภัณฑ์สำรวจ	เทปวัดระยะแบบ ล้อเลื่อน	๑๐,๐๐๐	๑๐,๐๐๐	๑๐,๐๐๐	๑๐,๐๐๐	๑๐,๐๐๐	อบต.สวน หม่อน
๓๔	อุตสาหกรรม และการโยธา	ค่าครุภัณฑ์ที่ดิน และสิ่งก่อสร้าง	ครุภัณฑ์สำรวจ	กล้องระดับ	๓๐,๐๐๐	๓๐,๐๐๐	๓๐,๐๐๐	๓๐,๐๐๐	๓๐,๐๐๐	อบต.สวน หม่อน





## ส่วนที่ ๔

### การติดตามและประเมินผล

#### ๑. การติดตามและประเมินผลยุทธศาสตร์

แนวทางการพิจารณาการติดตามและประเมินผลแผนพัฒนาท้องถิ่น ตามระเบียบกระทรวงมหาดไทย ว่าด้วย การจัดทำแผนพัฒนาขององค์กรปกครองส่วนท้องถิ่น พ.ศ. ๒๕๔๘ แก้ไขเพิ่มเติม(ฉบับที่ ๓) พ.ศ. ๒๕๖๑ เป็นแบบที่กำหนดให้ คณะกรรมการติดตามและประเมินผลแผนพัฒนาท้องถิ่นดำเนินการให้คะแนน ตามเกณฑ์ที่กำหนดไว้ ซึ่งเป็นส่วนหนึ่งของการติดตามและประเมินผลแผนพัฒนา โดยดำเนินการให้แล้วเสร็จภายในหกสิบวัน นับแต่วันที่ประกาศใช้งบประมาณรายจ่าย มีรายละเอียด ดังนี้

#### ๑. แนวทางการพิจารณาการติดตามและประเมินผลยุทธศาสตร์เพื่อความสอดคล้องแผนพัฒนาท้องถิ่นห้าปี ประกอบด้วย

๑.๑ ข้อมูลสภาพทั่วไปและข้อมูลพื้นฐานขององค์กรปกครองส่วนท้องถิ่น ๒๐ คะแนน

๑.๒ การวิเคราะห์สถานการณ์และศักยภาพ ๑๕ คะแนน

๑.๓ ยุทธศาสตร์ ๖๕ คะแนน ประกอบด้วย

(๑) ยุทธศาสตร์ขององค์กรปกครองส่วนท้องถิ่น ๑๐ คะแนน

(๒) ยุทธศาสตร์ขององค์กรปกครองส่วนท้องถิ่นในเขตจังหวัด ๑๐ คะแนน

(๓) ยุทธศาสตร์จังหวัด ๑๐ คะแนน

(๔) วิสัยทัศน์ ๕ คะแนน

(๕) กลยุทธ์ ๕ คะแนน

(๖) เป้าประสงค์ของแต่ละประเด็นกลยุทธ์ ๕ คะแนน

(๗) จุดยืนทางยุทธศาสตร์ ๕ คะแนน

(๘) แผนงาน ๕ คะแนน

(๙) ความเชื่อมโยงของยุทธศาสตร์ในภาพรวม ๕ คะแนน

(๑๐) ผลผลิต/โครงการ ๕ คะแนน

คะแนนรวม ๑๐๐ คะแนน เกณฑ์ที่ควรได้เพื่อให้เกิดความสอดคล้องและขับเคลื่อน

การพัฒนาท้องถิ่นขององค์กรปกครองส่วนท้องถิ่น ไม่น้อยกว่าร้อยละ ๘๐ (๘๐ คะแนน)

#### ๒. แนวทางการพิจารณาการติดตามและประเมินผลโครงการเพื่อความสอดคล้องแผนพัฒนาท้องถิ่นห้าปี ประกอบด้วย

๒.๑ การสรุปสถานการณ์การพัฒนา ๑๐ คะแนน

๒.๒ การประเมินผลการนำแผนพัฒนาท้องถิ่นสี่ปีไปปฏิบัติในเชิงปริมาณ ๑๐ คะแนน

๒.๓ การประเมินผลการนำแผนพัฒนาท้องถิ่นสี่ปีไปปฏิบัติในเชิงคุณภาพ ๑๐ คะแนน

๒.๔ ยุทธศาสตร์และแผนงาน ๑๐ คะแนน

๒.๕ โครงการพัฒนา ๖๐ คะแนน ประกอบด้วย

(๑) ความชัดเจนของชื่อโครงการ ๕ คะแนน

(๒) กำหนดวัตถุประสงค์สอดคล้องกับโครงการ ๕ คะแนน

(๓) เป้าหมาย (ผลผลิตของโครงการ) มีความชัดเจนนำไปสู่การตั้งงบประมาณได้ถูกต้อง ๕ คะแนน

(๔) โครงการมีความสอดคล้องกับแผนยุทธศาสตร์ชาติ ๒๐ ปี ๕ คะแนน

(๕) เป้าหมาย (ผลผลิตของโครงการ) มีความสอดคล้องกับแผนพัฒนาเศรษฐกิจและ

สังคมแห่งชาติ ฉบับที่ ๑๒ ๕ คะแนน

- (๖) โครงการมีความสอดคล้องกับ Thailand ๔.๐ ๕ คะแนน
  - (๗) โครงการสอดคล้องกับยุทธศาสตร์จังหวัด ๕ คะแนน
  - (๘) โครงการแก้ไขปัญหาความยากจนหรือการเสริมสร้างให้ประเทศชาติมั่นคง มั่งคั่งยั่งยืนภายใต้หลัก  
ประชารัฐ ๕ คะแนน
  - (๙) งบประมาณ มีความสอดคล้องกับเป้าหมาย (ผลผลิตของโครงการ) ๕ คะแนน
  - (๑๐) มีการประมาณการราคาถูกต้องตามหลักวิธีการงบประมาณ ๕ คะแนน
  - (๑๑) มีการกำหนดตัวชี้วัด (KPI) และสอดคล้องกับวัตถุประสงค์และผลที่คาดว่าจะได้รับ ๕ คะแนน
  - (๑๒) ผลที่คาดว่าจะได้รับ สอดคล้องกับวัตถุประสงค์ ๕ คะแนน
- คะแนนรวม ๑๐๐ คะแนน เกณฑ์ที่ควรได้เพื่อให้เกิดความสอดคล้องและขับเคลื่อนการ  
พัฒนาท้องถิ่นขององค์กรปกครองส่วนท้องถิ่น ไม่ควรน้อยกว่าร้อยละ ๘๐ (๘๐ คะแนน)

### ๓. แนวทางการพิจารณาการติดตามและประเมินผลยุทธศาสตร์เพื่อความสอดคล้องแผนพัฒนา ท้องถิ่นห้าปีขององค์กรปกครองส่วนท้องถิ่น ประเด็นการพิจารณา

๑. ข้อมูลสภาพทั่วไปและข้อมูลพื้นฐานขององค์กรปกครองส่วนท้องถิ่น ๒๐ คะแนน
๒. การวิเคราะห์สถานการณ์และศักยภาพ ๑๕ คะแนน
๓. ยุทธศาสตร์ ประกอบด้วย ๖๕ คะแนน
  - ๓.๑ ยุทธศาสตร์ขององค์กรปกครองส่วนท้องถิ่น (๑๐) คะแนน
  - ๓.๒ ยุทธศาสตร์ขององค์กรปกครองส่วนท้องถิ่นในเขตจังหวัด (๑๐) คะแนน
  - ๓.๓ ยุทธศาสตร์จังหวัด (๑๐) คะแนน
  - ๓.๔ วิสัยทัศน์ (๕) คะแนน
  - ๓.๕ กลยุทธ์ (๕) คะแนน
  - ๓.๖ เป้าประสงค์ของแต่ละประเด็นกลยุทธ์ (๕) คะแนน
  - ๓.๗ จุดยืนทางยุทธศาสตร์ (๕) คะแนน
  - ๓.๘ แผนงาน (๕) คะแนน
  - ๓.๙ ความเชื่อมโยงของยุทธศาสตร์ในภาพรวม (๕) คะแนน
  - ๓.๑๐ ผลผลิต/โครงการ (๕) รวมคะแนน ๑๐๐ คะแนน

### ๒. การติดตามและประเมินผลโครงการ

องค์การบริหารส่วนตำบลสวนหม่อน ใช้การติดตามและประเมินผลโครงการ โดยใช้ตัวแบบวัดผลในเชิงปริมาณและ  
คุณภาพ ตามที่จะกล่าวต่อไปในหัวข้อที่ ๓.๑ และมีหลักการประเมินผลโครงการที่สำคัญ คือ การติดตามและประเมินผล  
โครงการว่าบรรลุวัตถุประสงค์ที่กำหนดไว้ในโครงการทุกประการหรือไม่อย่างไร

#### ๓. สรุปผลการพัฒนาท้องถิ่นในภาพรวม

๓.๑ การวัดผลในเชิงปริมาณและเชิงคุณภาพ โดยใช้แบบสำหรับติดตามและประเมินผลเชิง  
ปริมาณและคุณภาพ

- (๑) แบบตัวบ่งชี้การปฏิบัติงาน (Performance Indicators)
- (๒) แบบบัตรคะแนน (Scorecard Model) หรือ Scorecard Model ของ Kaplan & Norton
- (๓) แบบมุ่งวัดผลสัมฤทธิ์ (Result Framework Model (RF))
- (๔) แบบเชิงเหตุผล (Logical Model)
- (๕) แบบวัดกระบวนการปฏิบัติงาน (Process Performance Measurement System (PPMS))
- (๖) แบบการประเมินโดยใช้วิธีการแก้ปัญหาหรือเรียนรู้จากปัญหาที่เกิดขึ้น หรือ Problem Solving Method

- (๗) แบบการประเมินแบบมีส่วนร่วม (Participatory Method)
  - (๘) แบบการประเมินผลกระทบ (Impact Evaluation)
  - (๙) แบบการประเมินความเสี่ยง (Risk Assessment Model)
  - (๑๐) แบบประเมินตนเอง (Self-Assessment Model)
  - (๑๑) แบบอื่นๆ ที่องค์กรปกครองส่วนท้องถิ่นกำหนดขึ้น ทั้งนี้ต้องอยู่ภายใต้กรอบข้อ (๑) - (๑๐) หรือเป็นแบบผสมก็ได้
- เชิงปริมาณ (Quantity) เชิงคุณภาพ (Quality) ผลที่ได้จริงๆคืออะไร ค่าใช้จ่าย (Cost) เวลา (Time) เป็นไปตามที่กำหนดไว้หรือไม่
- ประชาชนได้ประโยชน์อย่างไรหรือราชการได้ประโยชน์อย่างไร
- วัดผลนั้นได้หรือไม่ หรือวัดได้เท่าไร (Key Performance Indicator : KPIs)
- ผลกระทบ (Impact)

**๔. ข้อเสนอแนะในการจัดทำแผนพัฒนาท้องถิ่นในอนาคต**

**๔.๑ ผลกระทบนำไปสู่อนาคต (เช่น จะทำ สนับสนุน ส่งเสริม ป้องกัน อย่างไร เป็นต้น)**

ในทฤษฎีทางวิชาการการจัดการ เชื่อว่า องค์กรต่างๆไม่ว่าจะเป็นองค์กรภาครัฐหรือองค์กรภาคเอกชนจะพัฒนา เติบโตและอยู่รอดได้ต้องมีการปรับตัวให้เข้ากับการเปลี่ยนแปลงของสภาพแวดล้อมภายนอก

- ๔ ประการ (PEST) ตลอดเวลา ซึ่งประกอบไปด้วย
  - ๑) สิ่งแวดล้อมด้านการเมือง (Political Environment)
  - ๒) สิ่งแวดล้อมด้านเศรษฐกิจ (Economic Environment)
  - ๓) สิ่งแวดล้อมด้านสังคม (Social Environment) และ
  - ๔) สิ่งแวดล้อมด้านวิทยาการใหม่ๆ (Technology)

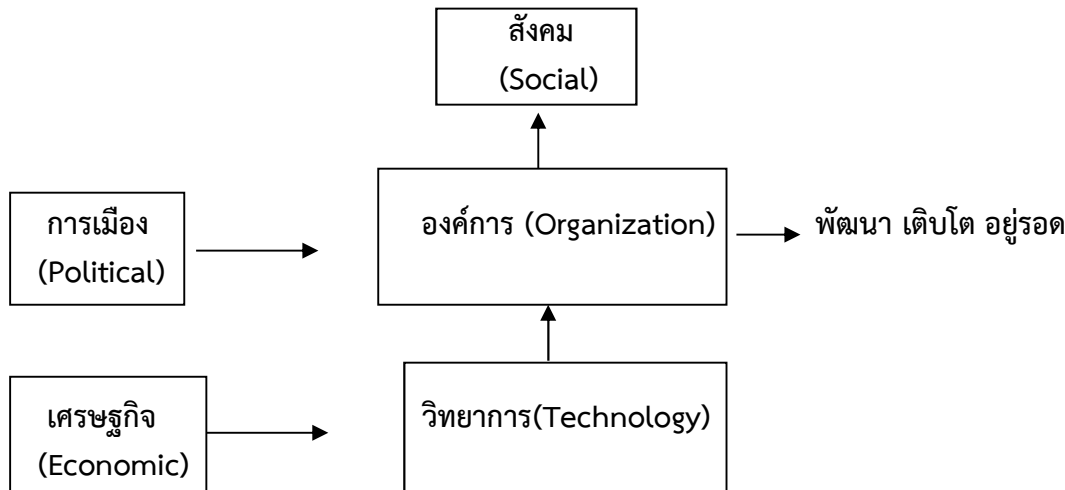

จากแผนภาพ องค์กรบริหารส่วนตำบล มีฐานะเป็นองค์กรภาครัฐองค์กรหนึ่ง จึงมีความจำเป็นที่จะต้องมีความสามารถในการปรับตัวให้เข้ากับการเปลี่ยนแปลงของสิ่งแวดล้อมต่างๆ ๔ ประการดังที่กล่าวมาแล้วเพื่อให้องค์กรพัฒนาเติบโตและอยู่รอดต่อไปได้ วิสัยทัศน์ในการปฏิบัติงานในองค์กรปกครองส่วนท้องถิ่นต้องวิเคราะห์ตามสิ่งแวดล้อมที่จะเปลี่ยนแปลงไปทั้ง ๔ ประการ ดังนี้

### ๑) การปรับตัวให้เข้ากับการเมือง (Political Environment) ที่เปลี่ยนแปลง

หากกล่าวถึงการปกครองของไทยในปัจจุบัน อาจแบ่งระดับการเมืองออกได้เป็น ๒ ระดับได้แก่ การเมืองระดับชาติ และการเมืองระดับท้องถิ่น การเมืองระดับชาติ ได้แก่ การเมืองระดับรัฐบาลสมาชิกสภาผู้แทนราษฎร สมาชิกวุฒิสภา ในส่วนของการเมืองระดับท้องถิ่นนั้นยังสามารถแบ่งแยกย่อยออกได้เป็นหลายประเภท เช่น การเมืองของ อบจ. เทศบาล หรือ อบต. หรือแม้กระทั่งการเมืองในระดับหมู่บ้านที่จะต้องมีการเลือกตั้งผู้ใหญ่บ้านโดยราษฎรในหมู่บ้านนั้นๆ เป็นต้น

ในสภาพข้อเท็จจริงปัจจุบันและผลงานวิจัยต่างๆที่เกี่ยวข้องต่างชี้ว่าการเมืองในระดับชาติ ยังมีอิทธิพลต่อการเมืองในระดับท้องถิ่นอยู่หลายประการ เช่น การเลือกตั้งในระดับท้องถิ่นต้องอาศัยภาพลักษณ์ของพรรคการเมืองระดับชาติเพื่อช่วยในการหาเสียง การให้เงินอุดหนุนเฉพาะกิจจากส่วนกลางมายังองค์กรปกครองส่วนท้องถิ่นโดยเลือกให้เฉพาะท้องถิ่นที่เป็นพรรคพวกเดียวกันกับราชการส่วนกลาง เป็นต้น

ในอนาคต อำนาจหน้าที่และบทบาทของนักการเมืองท้องถิ่นและข้าราชการท้องถิ่นจะเป็นอย่างไรนั้น ส่วนหนึ่งก็ขึ้นอยู่กับสิ่งแวดล้อมทางการเมืองโดยเฉพาะอย่างยิ่งอิทธิพลจากการเมืองระดับชาติซึ่งถ่ายทอดออกมาเป็นนโยบายของรัฐที่มีต่อ อบต. ซึ่งมักสลับสับเปลี่ยนกันเป็น ๒ กรณีกล่าวคือ การรวมอำนาจการปกครอง (Centralization) หรือ การกระจายอำนาจการปกครอง (Decentralization) ดังนั้น ผู้ที่จะปฏิบัติงานใน อบต. จึงจำเป็นต้องทราบความเคลื่อนไหวของนโยบายรัฐอยู่ตลอดเวลา เพื่อบริหารจัดการอบต.ให้เข้ากับสภาพการณ์ดังกล่าวที่เปลี่ยนแปลงอยู่ตลอดเวลา

ในส่วนของปัจจัยการเมืองระดับท้องถิ่นด้วยตนเองนั้น ทุกฝ่ายที่เกี่ยวข้องจะต้องเข้าใจบทบาทหน้าที่ของตนเอง ซึ่งโดยหลักการแล้วการตัดสินใจกำหนดนโยบายควรเป็นหน้าที่ของฝ่ายการเมืองท้องถิ่นทุกฝ่ายควรต้องรู้ความเคลื่อนไหวและการเปลี่ยนแปลงของการเมืองท้องถิ่นในทุกระดับทั้งระดับ อบจ. เทศบาลอบต.และระดับหมู่บ้าน เพราะการเมืองท้องถิ่นเหล่านี้มีความเชื่อมโยงสัมพันธ์กันและจะต้องมีผลกระทบต่อ อบต.ไม่ทางตรงก็ทางอ้อม ข้าราชการท้องถิ่นควรพยายามปรับข้อเท็จจริงในท้องถิ่นให้เข้ากับระเบียบกฎหมายของรัฐซึ่งในบางครั้งระเบียบกฎหมายอาจไม่เหมาะสมกับสภาพปัญหาและความต้องการของคนในท้องถิ่นก็ต้องเป็นหน้าที่ของข้าราชการท้องถิ่น ที่จะประยุกต์ใช้กฎหมาย ให้สามารถใช้ได้จริงตามสภาพและบริบทแวดล้อมของท้องถิ่นนั้นๆ จึงจะได้ชื่อว่าเป็นนักบริหารการเปลี่ยนแปลง(Change Agent) อย่างแท้จริง

### ๒) การปรับตัวเข้ากับเศรษฐกิจ (Economic Environment) ที่เปลี่ยนแปลง

เมื่อสภาพเศรษฐกิจโดยรวมของประเทศไม่ดี ทำให้ประชาชนยากจนเพิ่มขึ้นเป็นสาเหตุของปัญหาอื่นๆที่กระทบต่ออบต.ตามมา ไม่ว่าจะเป็นปัญหายาเสพติด ปัญหาโสเภณีเด็ก ปัญหาประชาชนเรียกร้องในสิ่งที่สามารถแก้ไขเฉพาะหน้ามากกว่าสิ่งที่แก้ไขปัญหายั่งยืน เช่น ต้องการผ้าห่มกันหนาวฟรี เสื้อกันหนาวฟรี และของฟรีอื่นๆจาก อบต. เป็นต้น ซึ่งสวนทางกับระเบียบกฎหมายและการตรวจสอบอย่างเข้มข้นของสำนักงานตรวจเงินแผ่นดิน ที่พยายามจำกัดขอบเขตการตัดสินใจขององค์กรปกครองส่วนท้องถิ่นในเรื่องของการแจกของให้แก่ราษฎร

อีกปัญหาหนึ่งประชาชนอาจขาดการมีส่วนร่วมทางการเมืองกับ อบต. เพราะต้องเอาเวลาไปทำงานหาเงินเพื่อปากท้องของตนเองก่อน หรือบางครั้งอาจมีส่วนร่วมแค่การรับเงินแล้วไปลงคะแนนเสียงเลือกตั้งรวมตลอดถึงปัญหาความยากจนของประชาชนจะสร้างความเข้มแข็งให้กับนโยบายประชานิยมไปโดยปริยายซึ่งอาจส่งผลกระทบในทางลบในระยะยาว โดยเฉพาะอย่างยิ่งเป็นการส่งเสริมลักษณะนิสัยการพึ่งพิงรัฐอยู่ตลอดเวลาของประชาชน เป็นต้น

ดังนั้น การสร้างกระบวนทัศน์ (Paradigm) ทางความคิดให้แก่ประชาชนตามหลัก “ตนเป็นที่พึ่งแห่งตน” และ “ปรัชญาเศรษฐกิจพอเพียงควรเป็นสิ่งสำคัญที่นักบริหารงาน อบต. ควรให้ความสนใจที่จะส่งเสริมและพัฒนาในประเด็นนี้

### ๓) การปรับตัวเข้ากับสังคม (Social Environment) ที่เปลี่ยนแปลง

ชุมชนแต่ละชุมชนมีสภาพทางสังคมและวัฒนธรรมที่แตกต่างกัน ดังนั้น การปฏิบัติงานในแต่ละพื้นที่ก็ต้องเผชิญกับสภาพทางสังคมและวัฒนธรรมที่แตกต่างกัน เช่น บางพื้นที่อาจเป็นสังคมของคนพุทธ บางพื้นที่อาจเป็นสังคมของคนคริสต์หรืออิสลาม บางพื้นที่เป็นสังคมปทุมภูมิ (ชุมชนชนบท) บางพื้นที่เป็นสังคมทุติยภูมิ (ชุมชนในเมือง)

บางพื้นที่ประชาชนให้ความร่วมมือกับกิจกรรมของ อปท.เป็นอย่างดี บางพื้นที่ประชาชนขาดความร่วมมือ บางพื้นที่อาจเป็นสังคมที่ประกอบด้วยชนเผ่าต่างๆมากมาย เป็นต้น

สภาพของสังคมไทยมักเป็นสังคมอุปถัมภ์ ผู้บริหารท้องถิ่นอาจมีแนวโน้มที่จะตัดสินใจกำหนดนโยบายไปตอบสนองต่อกลุ่มญาติพี่น้องของตน กลุ่มอื่นที่แพ้การเลือกตั้งเมื่อไม่ได้รับการตอบสนองก็หาทางโจมตีก่อให้เกิดความขัดแย้งที่รุนแรงขึ้นในสังคมท้องถิ่นมากกว่าในอดีต ดังนั้น บุคลากรใน อบต. จึงจำเป็นที่จะต้องเข้าใจผลกระทบที่มาจากสาเหตุการกระจายอำนาจสู่ท้องถิ่นที่ส่งผลโดยตรงต่อความสามัคคีในสังคมท้องถิ่นยุคปัจจุบัน ต้องมีความสามารถบริหารงานบนความขัดแย้งในสังคม เพราะคงไม่มีสังคมใดในประเทศไทยที่จะมีคนที่ชอบสิ่งๆหนึ่งได้หมด การปฏิบัติงานทุกอย่างย่อมมีการเห็นด้วยไม่เห็นด้วย ต่อต้าน และไม่ต่อต้าน อยู่คู่กับสังคมประชาธิปไตยเสมอ สำคัญเพียงแต่ว่าจะสามารถลดระดับหรือแก้ไขความขัดแย้งที่รุนแรงนั้นได้อย่างไร

#### ๔) การปรับตัวเข้ากับวิทยาการใหม่ๆ (Technology) ที่เปลี่ยนแปลง

ในปัจจุบันกรมส่งเสริมการปกครองท้องถิ่นมีนโยบายส่งเสริมการพัฒนาบุคลากรโดยการฝึกอบรมอยู่เป็นประจำ เช่น การฝึกอบรมการใช้คอมพิวเตอร์โปรแกรมต่างๆ การฝึกอบรมการจัดทำเว็บไซต์องค์กร เป็นต้น ประกอบกับกรมส่งเสริมฯ มีเว็บไซต์เผยแพร่ข้อมูลข่าวสารต่างๆที่จำเป็นและเกี่ยวข้องกับการปฏิบัติงานของ อปท. ที่ปรับปรุงให้ทันสมัยอยู่ทุกวัน เช่น การเผยแพร่หนังสือสั่งการต่างๆผ่านช่องทางการสารบรรณอิเล็กทรอนิกส์ เป็นต้น หากพนักงานท้องถิ่นให้ความสำคัญในการอ่านหนังสือสั่งการของกรมส่งเสริมฯทางอินเตอร์เน็ตอยู่เป็นประจำ ก็จะนำมาซึ่งการบริหารงานที่มีประสิทธิภาพและไม่ขัดต่อระเบียบ กฎหมาย หนังสือสั่งการที่เปลี่ยนแปลงไปอยู่ตลอดเวลา

**๔.๒ ข้อสังเกต ข้อเสนอแนะ ผลจากการพัฒนา (รวมถึงองค์ประกอบสำคัญของข้อมูลเพื่อนำไปสู่ข้อเสนอแนะ เป็นต้น)**

องค์การบริหารส่วนตำบลสวนหม่อน มีข้อสังเกต ข้อเสนอแนะ ผลจากการพัฒนา โดยอิงการคาดการณ์การพัฒนาต่างๆอยู่ภายใต้สิ่งแวดล้อมภายนอกต่างๆ ดังต่อไปนี้

#### ๑) การเปลี่ยนแปลงในประเทศที่จะส่งผลกระทบต่อองค์การบริหารส่วนตำบล

- รัฐธรรมนูญฉบับใหม่จะส่งผลกระทบต่อองค์กรปกครองส่วนท้องถิ่นอย่างไร
- แนวโน้มการยกฐานะจากองค์การบริหารส่วนตำบล เป็นเทศบาลทั่วประเทศ
- แนวโน้มการควบรวมองค์กรปกครองส่วนท้องถิ่น
- การเพิ่มขึ้นหรือลดลงของการจัดสรรเงินงบประมาณให้องค์กรปกครองส่วนท้องถิ่น

#### ๒) การเปลี่ยนแปลงในระดับภูมิภาคที่จะส่งผลกระทบต่อองค์การบริหารส่วนตำบล

**AEC หรือ Asean Economics Community** คือการรวมตัวของชาติในอาเซียน ๑๐ ประเทศ โดยมี ไทย พม่า ลาว เวียดนาม มาเลเซีย สิงคโปร์อินโดนีเซีย ฟิลิปปินส์กัมพูชา บรูไน เพื่อที่จะให้มีผลประโยชน์ทางเศรษฐกิจร่วมกัน จะมีรูปแบบคล้ายๆ กลุ่ม Euro Zone นั่นเอง จะทำให้มีผลประโยชน์อำนาจต่อรองต่างๆ กับคู่ค้าได้มากขึ้น และการนำเข้าส่งออกของชาติในอาเซียนก็จะเสรี ยกเว้นสินค้าบางชนิดที่แต่ละประเทศอาจจะขอไว้ไม่ลดภาษีนำเข้า (เรียกว่าสินค้าอ่อนไหว)

Asean จะรวมตัวเป็นประชาคมเศรษฐกิจอาเซียนและมีผลเป็นรูปธรรม ณ วันที่ ๓๑ ธันวาคม ๒๕๕๘ ณ วันนั้นจะทำให้ภูมิภาคนี้เปลี่ยนแปลงไปอย่างมาก โดย **AEC Blueprint (แบบพิมพ์เขียว) หรือแนวทางที่จะให้ AEC เป็นไปคือ**

๑. การเป็นตลาดและฐานการผลิตเดียวกัน
๒. การเป็นภูมิภาคที่มีขีดความสามารถในการแข่งขันสูง
๓. การเป็นภูมิภาคที่มีการพัฒนาทางเศรษฐกิจที่เท่าเทียมกัน
๔. การเป็นภูมิภาคที่มีการบูรณาการเข้ากับเศรษฐกิจโลก

จากการที่องค์การบริหารส่วนตำบลเจียดได้กำหนดยุทธศาสตร์การพัฒนา ไว้จำนวน ๖ ยุทธศาสตร์ ดังนั้น จึงวิเคราะห์การเปลี่ยนแปลงในระดับภูมิภาค หรือ การเข้าสู่ AEC ที่จะส่งผลกระทบต่อองค์การบริหารส่วนตำบลสวนหม่อน ในยุทธศาสตร์ต่างๆ ดังนี้

### ๑. ยุทธศาสตร์การพัฒนาด้านโครงสร้างพื้นฐาน

การเข้าสู่ประชาคมเศรษฐกิจอาเซียน (AEC) ของไทย ทำให้องค์กรปกครองส่วนท้องถิ่นโดยเฉพาะอย่างยิ่งองค์การบริหารส่วนตำบลสวนหม่อน ต้องให้ความสำคัญกับการพัฒนาโครงสร้างพื้นฐานเพื่อรองรับการหลั่งไหลเข้ามาของประชากรประเทศเพื่อนบ้านไม่ว่าจะเข้ามาในฐานะนักท่องเที่ยว คนทำงาน หรือการอื่นใดการพัฒนาโครงสร้างพื้นฐานที่สำคัญ เช่น ถนน ป้ายจราจรที่มีภาษาอังกฤษและภาษาต่างประเทศที่จำเป็น เป็นต้น

### ๒. ยุทธศาสตร์การพัฒนาด้านเศรษฐกิจและการท่องเที่ยว

องค์การบริหารส่วนตำบลสวนหม่อน ต้องเร่งบูรณาการแหล่งท่องเที่ยว โดยเฉพาะแหล่งท่องเที่ยวในตำบลสวนหม่อน คือ แหล่งท่องเที่ยวดอนเต่า ตั้งอยู่ที่บ้านกอก หมู่ที่ ๓,๑๔ จุดเด่น คือมีเต่าเพ็ก หมู่บ้านเต่าเพ็ก ตั้งอยู่ที่บ้านกอก ต.สวนหม่อน อ.มัญจาคีรี จ.ขอนแก่น บ้านกอก เป็นหมู่บ้านเก่าแก่ ตั้งขึ้นเมื่อ พ.ศ.๑๗๖๗ ชาวบ้านเชื่อว่า ที่ตั้งหมู่บ้านเป็นที่สถิตของเจ้าปู่ระงิมหรือเจ้าปู่มหัคคี ซึ่งมีเต่าเป็นสัตว์เลี้ยง คนในหมู่บ้านกับเต่าจึงอยู่ร่วมกันเสมอมาเต่าเพ็ก (เต่าเหลืองหรือเต่าเทียน) เป็นเต่าบกชนิดหนึ่ง ไม่สามารถอยู่ในน้ำได้ลักษณะกระดองจะมีสีเหลืองแก่ ปนน้ำตาลอยู่เป็นจำนวนมาก บ้างก็จะอยู่บริเวณใต้ถุนบ้านเพื่อรออาหารจากชาวบ้าน บ้างก็เดินอยู่ตามถนน ภายในหมู่บ้านซึ่งจะหาดูได้ไม่ยาก เมื่อเดินทางไปถึงจากขอนแก่นไปตามทางหลวง หมายเลข ๑๒ (ขอนแก่น-ชุมแพ) ประมาณ ๑๐ กม. เลี้ยวซ้ายไปตามทางหลวงหมายเลข ๒๐๖๒ (ขอนแก่น-มัญจาคีรี) ประมาณ ๕๔ กม. (ก่อนถึงอำเภอมัญจาคีรี ๒ กม.) ถึงบริเวณบ้านกอก ปากทางเข้าหมู่บ้าน เต่าอยู่ด้านซ้าย จะสังเกตเห็นเป็นรูปเต่าจำลอง ๒ ตัว วางอยู่บนแท่นหินสูง จากพื้นดินประมาณ ๑.๕-๒ เมตร ตั้งอยู่ตรงข้ามวัดศรีสุ่มังค์ จากนั้น เลี้ยวซ้ายใช้เส้นทางลูกรังข้างวัด เข้าสู่เขตหมู่บ้านกอก ประมาณ ๑๐๐ เมตร ก็จะถึงหมู่บ้านเต่าเพ็ก

### ๓. ยุทธศาสตร์การพัฒนาด้านพัฒนาคุณภาพชีวิต

ปัญหาสังคมจะรุนแรงถ้าไม่ได้รับการวางแผนที่ดี เนื่องจากจะมีขยะจำนวนมากมากขึ้นปัญหาการแบ่งชนชั้น ถ้าคนไทยทำงานกับคนต่างชาติที่ด้อยกว่า อาจมีการแบ่งชนชั้นกันได้จะมีชุมชนสลัมเกิดขึ้นและอาจมี พม่าทาวนลาวทาวนกัมพูชาทาวนปัญหาอาชญากรรมจะรุนแรง สถิติการก่ออาชญากรรมจะเพิ่มขึ้นอย่างมากจากชนชั้นที่มีปัญหา คนจะทำผิดกฎหมายมากขึ้นเนื่องจากไม่รู้กฎหมาย

ภาษาอังกฤษยังเป็นภาษาที่คนไทยมีความเชี่ยวชาญในการสื่อสารน้อยกว่าประเทศอื่นๆในอาเซียน ดังนั้น องค์การบริหารส่วนตำบลสวนหม่อน จึงได้เริ่มต้นสนับสนุน ส่งเสริมการนำครูชาวต่างชาติจากมูลนิธิกระเจ๊กเงาเข้ามาสอนภาษาอังกฤษโดยการให้อยู่กินกับชาวบ้าน โรงเรียนในพื้นที่ เพื่อนำร่องไปสู่โครงการอื่นๆในการเร่งรัดพัฒนาให้ประชาชนในพื้นที่มีทักษะในการสนทนาภาษาอังกฤษเพิ่มมากขึ้น

ปัญหาด้านสาธารณสุขที่สำคัญคงหนีไม่พ้น โรคติดต่อที่สำคัญ ไม่ว่าจะเป็น โรคเอดส์ไข้เลือดออก SARS ไข้หวัดนก และโรคอื่น ๆ ที่มีผลมาจากการเคลื่อนย้ายแรงงานเข้ามาในไทย การค้ามนุษย์และการท่องเที่ยว มีความเสี่ยงต่อการปนเปื้อนการแพร่ระบาดของโรคศัตรูพืชและโรคระบาดสัตว์

### ๔. ยุทธศาสตร์การพัฒนาด้านการบริหารจัดการทรัพยากรธรรมชาติสิ่งแวดล้อมและแหล่งน้ำ

การเข้าสู่ประชาคมเศรษฐกิจอาเซียน (AEC) ของไทย อาจส่งผลดีต่อการขยายตัวของการค้าบริการ และการลงทุนของอาเซียน แต่อาจนำไปสู่การใช้ประโยชน์จากทรัพยากรธรรมชาติเพื่อการผลิตและการบริโภคมากขึ้น ซึ่งจะทำให้เกิดปัญหาสิ่งแวดล้อมและความยั่งยืนของทรัพยากรธรรมชาติต่ออาเซียนในระยะยาว ซึ่งส่งผลให้มีการเคลื่อนย้ายทุนที่เสรีมากขึ้น นักลงทุนจำนวนมากจะมุ่งขยายการลงทุนไปยังประเทศสมาชิกอาเซียนที่มีทรัพยากรธรรมชาติอุดมสมบูรณ์ แต่มีการกำกับดูแลสิ่งแวดล้อมที่เข้มงวดน้อยกว่า เช่น สปป.ลาวและเมียนมา ย่อมส่งผลให้เกิดความเสื่อมโทรมของทรัพยากรธรรมชาติและปริมาณมลพิษที่มีมากขึ้น

## ๕. ยุทธศาสตร์การพัฒนาด้านการบริหารจัดการบ้านเมืองที่ดี

การเข้าสู่ประชาคมเศรษฐกิจอาเซียน (AEC) ของไทย ทำให้องค์กรปกครองส่วนท้องถิ่นโดยเฉพาะอย่างยิ่งองค์การบริหารส่วนตำบลสวนหม่อน ต้องให้ความสำคัญกับการจัดระเบียบชุมชนสังคมและความสงบเรียบร้อยมากขึ้น เนื่องจากกฎหมายและวัฒนธรรมของแต่ละชนชาติอาจมีความแตกต่างกัน ดังนั้น อาจมีการฝ่าฝืนกฎหมายจากชาวต่างประเทศในไทยมากขึ้นทั้งโดยตั้งใจและความไม่รู้กฎหมาย อีกทั้ง อาจเกิดปัญหาอาชญากรรม ยาเสพติด เพิ่มมากขึ้นจากการหลั่งไหลของแรงงานต่างด้าวที่เข้ามาทำงานในไทยมากขึ้น

ด้านการเมืองในระดับชาติอาจยังความขัดแย้งด้านการเมืองระหว่างรัฐสมาชิกด้วยกันเองรวมทั้งปัญหาการก่อการร้ายที่เป็นผลมาจากการเมือง ซึ่งประเทศใดประเทศหนึ่งไม่สามารถแก้ไขได้โดยลำพัง

การบริหารภาครัฐต้องเร่งรัดพัฒนาให้ตอบสนองการให้บริการ โดยเฉพาะอย่างยิ่งการให้บริการในด้านการอนุญาต อนุมัติ ต่างๆ ซึ่งต้องมีคู่มือภาษาอังกฤษ จีน เป็นต้น เพื่อสื่อสารกับชาวต่างชาติที่ต้องการทำนิติกรรมต่างๆซึ่งเกี่ยวกับรัฐ เช่น การเสียภาษีบำรุงท้องที่ การเสียภาษีป้าย เป็นต้น อีกทั้งเจ้าหน้าที่ภาครัฐจำเป็นต้องพัฒนาการใช้ภาษาอังกฤษให้อยู่ในระดับที่สื่อสารกับผู้ให้บริการที่เป็นชาวต่างชาติ

## ๖. ยุทธศาสตร์การพัฒนาด้านการอนุรักษ์ฟื้นฟูและเผยแพร่ศิลปวัฒนธรรม และจารีตประเพณี

การเข้าใจและเคารพความแตกต่างด้านวัฒนธรรมและประเพณีของประเทศเพื่อนบ้าน ตามแนวคิดของประชาคมสังคมและวัฒนธรรมอาเซียน ก็จะเป็นประโยชน์ต่อการประสบความสำเร็จด้านการค้าการลงทุน เพราะข้อมูลพื้นฐานทางขนบธรรมเนียมประเพณีและวัฒนธรรมของชาติสมาชิกอาเซียน แตกต่างกันไป จึงจำเป็นต้องศึกษาเรียนรู้และเตรียมความพร้อม เพื่อรับมือกับความเปลี่ยนแปลงในทุกบริบทของความหลากหลายทางสังคมและวัฒนธรรมที่กำลังจะเกิดขึ้นเมื่อประเทศไทยเปิดประตูเข้าสู่ “ประชาคมอาเซียน (ASEAN Community)” ถึงขนบธรรมเนียมประเพณี และวัฒนธรรมของชาติสมาชิกให้ถ่องแท้ลึกซึ้ง ก็ย่อมสามารถรับมือกับการแข่งขันทางธุรกิจ และพร้อมรับมือกับการเปลี่ยนแปลงที่จะเกิดขึ้นในอนาคตได้อย่างแน่นอน