

แผนพัฒนาท้องถิ่น (พ.ศ. ๒๕๖๑ - ๒๕๖๕)



องค์การบริหารส่วนตำบลสวนหม่อน

วิสัยทัศน์

มุ่งมั่นพัฒนาตำบลสวนหม่อน

ให้เป็นเมืองน่าอยู่ เชิดชูคุณธรรม

สู่การพัฒนาที่สมดุลและยั่งยืน

ภายใต้หลักปรัชญาเศรษฐกิจพอเพียง และการบริหารจัดการที่ดี

ยุทธศาสตร์ อบต.สวนหม่อน

๑. การพัฒนาคุณภาพคนและสังคม

๒. การพัฒนาเมืองและชุมชนให้น่าอยู่

๓. การพัฒนาเศรษฐกิจชุมชนเพื่อการแข่งขัน

๔. การบริหารจัดการทรัพยากรธรรมชาติและสิ่งแวดล้อม

๕. การพัฒนาระบบการบริหารจัดการที่ดี

คำนำ

เนื่องด้วยตามพระราชบัญญัติสภาตำบลและองค์การบริหารส่วนตำบล พ.ศ. ๒๕๓๗ แก้ไขเพิ่มเติมถึง ฉบับที่ ๖ พ.ศ. ๒๕๕๒ มาตรา ๔๖ พระราชบัญญัติกำหนดแผนและขั้นตอนการกระจายอำนาจให้แก่องค์กรปกครองส่วนท้องถิ่น พ.ศ. ๒๕๔๒ หมวด ๒ มาตรา ๑๖ (๑) ระเบียบกระทรวงมหาดไทย ว่าด้วยการจัดทำแผนพัฒนาขององค์กรปกครองส่วนท้องถิ่น พ.ศ. ๒๕๔๘ และที่แก้ไขเพิ่มเติมถึง (ฉบับที่ ๓) พ.ศ. ๒๕๖๑ ได้กำหนดให้องค์กรปกครองส่วนท้องถิ่นมีอำนาจและหน้าที่ในการจัดทำแผนพัฒนาท้องถิ่น เพื่อใช้เป็นกรอบในการจัดทำงบประมาณรายจ่ายประจำปี งบประมาณรายจ่ายเพิ่มเติม และงบประมาณจากเงินสะสมในช่วงของแผนนั้น

ดังนั้น เพื่อให้การดำเนินการให้เป็นไปตามกฎหมายดังกล่าว องค์การบริหารส่วนตำบลสวนหม่อน จึงต้องดำเนินการจัดทำแผนพัฒนาท้องถิ่น (พ.ศ. ๒๕๖๑ - ๒๕๖๕) ขึ้น เพื่อใช้เป็นแนวทางในการบริหารพัฒนาท้องถิ่นให้บรรลุตามวัตถุประสงค์และเป้าหมาย ก่อให้เกิดประโยชน์และสามารถตอบสนองความต้องการพัฒนาของประชาชนในเขตองค์การบริหารส่วนตำบลสวนหม่อนได้ โดยได้ดำเนินการตามขั้นตอน ดังนี้

๑. คณะกรรมการพัฒนาท้องถิ่น จัดประชุมประชาคมท้องถิ่น ส่วนราชการรัฐวิสาหกิจที่เกี่ยวข้อง เพื่อแจ้งแนวทางการพัฒนาท้องถิ่น รับทราบปัญหาความต้องการ ประเด็นการพัฒนา ประเด็นที่เกี่ยวข้อง และแนวทางปฏิบัติที่เหมาะสมกับสภาพพื้นที่เพื่อนำมากำหนดแนวทางการจัดทำแผนพัฒนาท้องถิ่น โดยให้นำข้อมูลพื้นฐานในการพัฒนาจากหน่วยงานต่างๆ และข้อมูลในแผนพัฒนาหมู่บ้าน หรือแผนชุมชนมาพิจารณาประกอบการทบทวนแผนพัฒนาท้องถิ่น

๒. คณะกรรมการสนับสนุนการจัดทำร่างแผนพัฒนาท้องถิ่น รวบรวมแนวทางและข้อมูลนำมาวิเคราะห์เพื่อจัดทำร่างแผนพัฒนาท้องถิ่นแล้วเสนอคณะกรรมการพัฒนาท้องถิ่น

๓. คณะกรรมการพัฒนาท้องถิ่นพิจารณาร่างแผนพัฒนาท้องถิ่นเพื่อส่งเสนอแนะผู้บริหารท้องถิ่น

๔. กรณีองค์การบริหารส่วนตำบล ให้ผู้บริหารท้องถิ่นเสนอร่างแผนท้องถิ่นต่อสภาองค์การบริหารส่วนตำบล เพื่อให้ความเห็นชอบก่อนแล้วผู้บริหารท้องถิ่น จึงพิจารณาอนุมัติและประกาศใช้แผนพัฒนาท้องถิ่น (พ.ศ. ๒๕๖๑ - ๒๕๖๕)

บัดนี้ สภาองค์การบริหารส่วนตำบลสวนหม่อน ได้พิจารณาเห็นชอบร่างแผนพัฒนาท้องถิ่น (พ.ศ. ๒๕๖๑ - ๒๕๖๕) ขององค์การบริหารส่วนตำบลสวนหม่อน ในคราวประชุม สมัยวิสามัญ สมัยที่ ๒/๒๕๖๒ เมื่อวันที่ ๑๔ มิถุนายน พ.ศ. ๒๕๖๒ ณ ห้องประชุมสภาองค์การบริหารส่วนตำบลสวนหม่อน นายกององค์การบริหารส่วนตำบลสวนหม่อน จึงอนุมัติแผนพัฒนาท้องถิ่นดังกล่าว และดำเนินการประกาศใช้ต่อไป

(ลงชื่อ)

ผู้อนุมัติ

(นายธนวรรธน์ สังข์ทอง)

ตำแหน่ง นายกององค์การบริหารส่วนตำบลสวนหม่อน

วันที่ ๑๔ มิถุนายน พ.ศ. ๒๕๖๒

สารบัญ

เรื่อง	หน้า
ส่วนที่ ๑ สภาพทั่วไปและข้อมูลพื้นฐาน	๑-๑๑
ส่วนที่ ๒ ยุทธศาสตร์การพัฒนาระบบโครงสร้างส่วนท้องถิ่น	๑๒-๖๐
ส่วนที่ ๓ การนำแผนพัฒนาท้องถิ่นไปสู่การปฏิบัติ	๖๑-๖๒
๑. บัญชีสรุปโครงการพัฒนา (แบบ ผ. ๐๑)	๖๓-๖๘
๒. รายละเอียดโครงการพัฒนา (แบบ ผ. ๐๒)	๖๙-๑๒๖
๓. รายละเอียดโครงการที่เกินศักยภาพ (แบบ ผ. ๐๒/๑)	๑๒๘-๑๓๒
๔. บัญชีครุภัณฑ์ (แบบ ผ. ๐๓)	๑๓๓-๑๓๕
ส่วนที่ ๔ การติดตามและประเมินผล	๑๓๖-๒๐๒

ภาคผนวก



ประกาศองค์การบริหารส่วนตำบลสวนหม่อน
เรื่อง แผนพัฒนาท้องถิ่น (พ.ศ. ๒๕๖๑ - ๒๕๖๕)

ด้วยองค์การบริหารส่วนตำบลสวนหม่อน ได้ดำเนินการทบทวนแผนพัฒนาท้องถิ่น (พ.ศ. ๒๕๖๑-๒๕๖๕) ตามระเบียบกระทรวงมหาดไทย ว่าด้วยการจัดทำแผนพัฒนาขององค์กรปกครองส่วนท้องถิ่น พ.ศ. ๒๕๔๘ ซึ่งที่แก้ไขเพิ่มเติมถึง (ฉบับที่ ๓) พ.ศ. ๒๕๖๑ และตามหนังสือกระทรวงมหาดไทยด่วนที่สุด ที่ มท ๐๘๑๐.๓/ว ๒๙๓๑ ลงวันที่ ๑๕ พฤษภาคม ๒๕๖๒ เรื่อง ชักซ้อมแนวทางการทบทวนแผนพัฒนาท้องถิ่น (พ.ศ. ๒๕๖๑-๒๕๖๕) ขององค์กรปกครองส่วนท้องถิ่น โดยสภาองค์การบริหารส่วนตำบลสวนหม่อน ได้พิจารณาและมีมติเห็นชอบร่างแผนพัฒนาดังกล่าว ในการประชุมสภา สมัยวิสามัญ สมัยที่ ๒/๒๕๖๒ วันที่ ๑๔ มิถุนายน พ.ศ. ๒๕๖๒ ณ ห้องประชุมสภาองค์การบริหารส่วนตำบลสวนหม่อน และนายกองค์การบริหารส่วนตำบลสวนหม่อนได้อนุมัติร่างแผนพัฒนาท้องถิ่น (พ.ศ. ๒๕๖๑-๒๕๖๕) วันที่ ๑๔ มิถุนายน พ.ศ. ๒๕๖๒ เป็นที่เรียบร้อยแล้ว

ดังนั้น เพื่อให้เป็นไปตามระเบียบกระทรวงมหาดไทย ว่าด้วยการจัดทำแผนพัฒนาขององค์กรปกครองส่วนท้องถิ่น พ.ศ. ๒๕๔๘ หมวด ๕ ข้อ ๒๔ ข้อ ๒๕ และเพื่อให้การบริหารงานขององค์การบริหารส่วนตำบลสวนหม่อนเป็นไปอย่างมีประสิทธิภาพ และสามารถนำแผนพัฒนาไปใช้ได้อย่างถูกต้อง รวมทั้งให้หน่วยงานที่เกี่ยวข้องและประชาชนทั่วไปได้รับทราบองค์การบริหารส่วนตำบลสวนหม่อน จึงประกาศใช้แผนพัฒนาท้องถิ่น (พ.ศ.๒๕๖๑ - ๒๕๖๕) โดยให้มีผลนับตั้งแต่ ณ วันประกาศเป็นต้นไป ทั้งนี้ สามารถขอดูหรือสอบถามเพิ่มเติมได้ที่ ศูนย์ข้อมูลข่าวสารขององค์การบริหารส่วนตำบลสวนหม่อน ณ ที่ทำการองค์การบริหารส่วนตำบลสวนหม่อน หมู่ที่ ๖ ตำบลสวนหม่อน อำเภอแม่จวนคีรี จังหวัดขอนแก่น โทรศัพท์ ๐๔๓-๐๔๐๐๒๓

จึงประกาศให้ทราบโดยทั่วกัน

ประกาศ ณ วันที่ ๑๔ มิถุนายน พ.ศ. ๒๕๖๒

(ลงชื่อ)

(นายธนวรรณ สังข์ทอง)

นายกองค์การบริหารส่วนตำบลสวนหม่อน



ส่วนที่ ๑

สภาทั่วไปและข้อมูลพื้นฐาน

ส่วนที่ ๑ สภาพทั่วไปและข้อมูลพื้นฐาน

(๑) ด้านกายภาพ

๑) ที่ตั้งของหมู่บ้านหรือชุมชนหรือตำบล

ตำบลสวนหม่อน ตั้งขึ้นเมื่อประมาณปี พ.ศ.๒๔๔๕ ในสมัยพระบาทสมเด็จพระจุลจอมเกล้าเจ้าอยู่หัว รัชกาลที่ ๕ ซึ่งเป็นช่วงที่เมืองมัญจาคีรีถูกยุบและตั้งเป็นอำเภอมัญจาคีรี เดิมตำบลสวนหม่อนมีชื่อว่าตำบลมูลตุน ต่อมาได้เปลี่ยนชื่อตำบลมูลตุนเป็นตำบลสวนหม่อนมาจนถึงปัจจุบันนี้

ที่ทำการองค์การบริหารส่วนตำบลสวนหม่อน ตั้งอยู่ทางทิศเหนือของที่ว่าการอำเภอมัญจาคีรี ตั้งอยู่ เลขที่ - หมู่ที่ ๖ บ้านโนนเขวา ตำบลสวนหม่อน อำเภอมัญจาคีรี จังหวัดขอนแก่น มีระยะทางไปตามถนนมัญจาคีรี-บ้านทุ่ม ประมาณ ๗ กิโลเมตร ด้านทิศตะวันตกถนนมัญจาคีรี-บ้านทุ่มเข้าไป ประมาณ ๓๐๐ เมตร

๒) ลักษณะภูมิประเทศ

พื้นที่ทางกายภาพเป็นพื้นที่ราบ มีลำน้ำชีไหลผ่านทางด้านทิศตะวันออก และพื้นที่ราบลาดเอียงไปทาง ทิศใต้ของตำบล ในพื้นที่หมู่ที่ ๑,๒,๙,๑๐,๑๑,๑๒ และ ๑๓ จะเป็นพื้นที่ราบลุ่ม บางส่วนอยู่ใกล้แม่น้ำชี ทำให้เกิดน้ำท่วมในฤดูน้ำหลาก

อาณาเขต	ทิศเหนือ	ติดต่อ	ตำบลโพนเพ็ก อำเภอมัญจาคีรี
	ทิศใต้	ติดต่อ	ตำบลกุดเค้า อำเภอมัญจาคีรี
	ทิศตะวันออก	ติดต่อ	ตำบลหนองแปน อำเภอมัญจาคีรี
	ทิศตะวันตก	ติดต่อ	เทศบาลตำบลนาข่า อำเภอมัญจาคีรี

และมีอาณาเขตดังนี้

ทิศเหนือ ติดต่อกับตำบลโพนเพ็ก อำเภอมัญจาคีรี จังหวัดขอนแก่น โดยมีแนวเขตเริ่มต้นจาก บริเวณทุ่งนาด้านตะวันออกเฉียงเหนือของบ้านหนองต่อ บริเวณพิกัด ทิศ ๓๕๓๙๐๔ ตัดตรงผ่านทุ่งนาไปทางทิศ ตะวันออกตามแนวกิ่งกลางลำห้วยปากดาว บริเวณพิกัด ทิศ ๓๘๑๙๐๔ ระยะทางประมาณ ๒.๘ กม. จากนั้นขึ้นไป ทางทิศเหนือตามกิ่งกลางลำห้วยปากดาวจนบรรจบกับลำห้วยน้อยบริเวณพิกัด ทิศ ๓๘๓๙๓๒ ระยะทางประมาณ ๓.๔ กม. และขึ้นไปทางทิศเหนือตามกิ่งกลางลำห้วยน้อยจนถึงกิ่งกลางลำห้วยบริเวณพิกัด ทิศ ๓๘๔๙๓๘ ระยะทางประมาณ ๐.๖ กม. จากนั้นตัดตรงผ่านทุ่งนาไปทางทิศตะวันออกเฉียงเหนือจนถึงกิ่งกลางถนนสายมัญจาคีรี - บ้านทุ่ม ที่พิกัด ทิศ ๓๙๑๙๔๒ ระยะทางประมาณ ๐.๘ กม. แล้วขึ้นไปทางทิศเหนือตามกิ่งกลางถนนสายมัญจาคีรี - บ้านทุ่ม จนถึงกิ่งกลางถนนบริเวณพิกัด ทิศ ๓๙๑๙๕๕ ระยะทางประมาณ ๑.๒ กม. จากนั้นตัดตรงลงมาทาง ทิศตะวันออกเฉียงใต้ผ่านบริเวณป่าโปร่งด้านทิศเหนือหนองโปแดงจนถึงพิกัด ทิศ ๔๑๐๙๓๙ ระยะทางประมาณ ๒.๕ กม. และตัดตรงไปทางทิศตะวันออกเฉียงใต้ผ่านป่าโปร่งจนถึงต้นลำห้วยหินเก็งบริเวณพิกัด ทิศ ๔๓๔๙๐๙ ระยะทางประมาณ ๓.๙ กม. เป็นจุดสิ้นสุดรวมระยะทางทั้งสิ้นประมาณ ๑๕.๒ กม.

ทิศตะวันออก ติดต่อกับตำบลหนองแปน อำเภอมัญจาคีรี จังหวัดขอนแก่น โดยมีแนวเขต เริ่มต้นจากกิ่งกลางลำห้วยหินเก็งบริเวณพิกัด ทิศ ๔๓๔๙๐๙ ตัดตรงลงไปทางทิศตะวันตกเฉียงใต้ผ่านป่าโปร่งตัด ผ่านถนนสายบ้านป่ามู - บ้านนาจาน บริเวณพิกัด ทิศ ๔๓๐๘๘๔ ผ่านถนนสายบ้านนาจาน - บ้านโคกกลาง บริเวณพิกัด ทิศ ๔๒๘๘๗๑ ตัดผ่านหนองเบนลงไปจนถึงกิ่งกลางแม่น้ำชีบริเวณพิกัด ทิศ ๔๒๓๘๔๕ ระยะทาง ประมาณ ๖.๔ กม. จากนั้นลงไปทางทิศตะวันตกเฉียงใต้ตามกิ่งกลางแม่น้ำชีจนถึงกิ่งกลางแม่น้ำชีบริเวณพิกัด ทิศ ๔๐๗๘๒๐ ระยะทางประมาณ ๖.๕ กม. เป็นจุดสิ้นสุด รวมระยะทางทั้งสิ้นประมาณ ๑๓.๑ กม.

ทิศใต้ ติดต่อกับตำบลกุดเค้า อำเภอมัญจาคีรี จังหวัดขอนแก่น โดยมีแนวเขตเริ่มต้น จากกิ่งกลางแม่น้ำชีบริเวณพิกัด ทิศ ๔๐๗๘๒๐ ตัดตรงผ่านทุ่งนาไปทางทิศตะวันตกเฉียงเหนือ ผ่านบึงกุดเค้า จนถึงปากลำห้วยปลาปากบริเวณพิกัด ทิศ ๓๘๗๘๓๘ ระยะทางประมาณ ๒.๗ กม. จากนั้นขึ้นไปทางทิศตะวันตก เฉียงเหนือตามลำห้วยปลาปาก จนถึงกิ่งกลางลำห้วยบริเวณพิกัด ๒.๘ กม. ทิศ ๓๗๒๘๖๒ ระยะทางประมาณ ๓.๒ กม. แล้วตัดตรงผ่านทุ่งนาไปทางทิศตะวันตกจนถึงกลางถนนสายบ้านบัว-บ้านนาข่า ด้าน ทิศเหนือบ้านบัวที่ บริเวณพิกัด ทิศ ๓๕๓๘๖๓ ระยะทางประมาณ ๑.๙ กม. เป็นจุดสิ้นสุด รวมระยะทางทั้งสิ้นประมาณ ๗.๘ กม.

ทิศตะวันตก ติดต่อกับเทศบาลตำบลนาข่า อำเภอแม่จันจันท์ จังหวัดขอนแก่น โดยมีแนวเขตเริ่มต้นจากกึ่งกลางถนนสายบ้านบัว – บ้านนาข่า บริเวณพิกัด ทิศ ๓๕๓๘๖๓ ตัดตรงผ่านป่าโปร่งและทุ่งนาขึ้นไปทางทิศเหนือจนถึงกลางทุ่งนาด้านตะวันออกเฉียงเหนือบ้านหนองต่อบริเวณพิกัดทิศ ๓๕๓๙๐๔ เป็นจุดสิ้นสุด ระยะทางประมาณ ๔.๑ กม.

๓) ลักษณะภูมิอากาศ

แบบมรสุม ๓ ฤดู

- ฤดูร้อน (มีนาคม-มิถุนายน)
- ฤดูฝน (กรกฎาคม-ตุลาคม)
- ฤดูหนาว (พฤศจิกายน-กุมภาพันธ์)

๔) ลักษณะของดิน

ลักษณะดินเขตตำบลสวนหม่อนส่วนใหญ่เป็นดินนทรายละเอียด ซึ่งเป็นดินที่มีความอุดมสมบูรณ์ต่ำ อุ่มน้ำได้น้อย แต่มีคุณสมบัติในการระบายน้ำได้ดี จึงเหมาะสำหรับการทำการเกษตรด้านการปลูกพืชไร่พืชสวน เช่น อ้อย มันสำปะหลังไม้ผล ต่าง ๆ เป็นต้น ดินที่เป็นปัญหา คือ ดินเค็ม

ปัญหาด้านทรัพยากรดินในเขตตำบลสวนหม่อนเกิดขึ้นทั้งจากลักษณะทางธรณีวิทยาของพื้นที่คือ ดินเค็ม และจากการทำการเกษตรหรือใช้ที่ดินอย่างไม่เหมาะสมและขาดการบำรุงดิน ส่งผลให้เกิดปัญหาหน้าดินถูกชะล้างพังทลายในพื้นที่ที่เป็นดินตื้น และปัญหาดินเสื่อมคุณภาพ ซึ่งพบกระจายอยู่ทั่วไปในตำบลโดยสรุปดินในเขตตำบลสวนหม่อนมีศักยภาพปานกลาง

สำหรับการพัฒนาการเกษตรและส่วนใหญ่เป็นดินที่ต้องได้รับการปรับปรุงบำรุงดินในด้านต่าง ๆ เช่น การจัดการในแง่ความอุดมสมบูรณ์ของดิน เป็นต้น

๕) ลักษณะของแหล่งน้ำ

๑) แหล่งน้ำธรรมชาติ

- แม่น้ำชี ผ่านหมู่ที่ ๑๓ ของตำบลสวนหม่อน มีความยาวประมาณ ๒,๐๐๐ เมตร
- ลำห้วย หนองบึง

๒) แหล่งน้ำที่สร้างขึ้น

- ฝาย บ่อน้ำตื้น ประปาหมู่บ้าน ถังเก็บน้ำฝน บ่อโยก

๖) ลักษณะของไม้และป่าไม้

ตำบลสวนหม่อนป่าโคกหลวงอยู่ในพื้นที่รับผิดชอบร่วมกัน ๔ ตำบล ได้แก่ ตำบลสวนหม่อน ตำบลโพนเพ็ก ตำบลหนองแปน และตำบลท่าศาลา ในส่วนของตำบลสวนหม่อนมีพื้นที่รับผิดชอบประมาณ ๑๐,๕๑๓ ไร่ ซึ่งปัจจุบันปลูกไม้ยูคาลิปตัส ซึ่งเป็นไม้โตเร็วและปลูกไม้นานาพรรณ

(๒) ด้านการเมือง/การปกครอง

๑) เขตการปกครอง

ตำบลสวนหม่อน แบ่งเขตการปกครองออกเป็น ๑๔ หมู่บ้าน ดังนี้

หมู่ที่	บ้าน
๑	บ้านสวนหม่อน
๒	บ้านมูลตุน
๓	บ้านกอก
๔	บ้านป่าฝุ
๕	บ้านขาม
๖	บ้านโนนเขวา
๗	บ้านเหล่ากกหุ้ง
๘	บ้านสว่าง
๙	บ้านโคกกลาง
๑๐	บ้านโนนพยอม
๑๑	บ้านสวนหม่อน
๑๒	บ้านขามป้อม
๑๓	บ้านชีวังแคน
๑๔	บ้านกอก

ผู้นำหมู่บ้าน/ชุมชน

ที่	ชื่อหมู่บ้าน	หมู่ที่	ชื่อ-สกุล	หมายเหตุ
๑	สวนหม่อน	๑	นายชัยพร สีลาชม	ผู้ใหญ่บ้าน
๒	มูลตุน	๒	นายสมบัติ ปานด้วง	ผู้ใหญ่บ้าน
๓	กอก	๓	นางอังคณา พิณจมนตรี	ผู้ใหญ่บ้าน
๔	ป่าฝุ	๔	นายประดิษฐ์ นีระพงษ์	ผู้ใหญ่บ้าน
๕	ขาม	๕	นายสมพร พิมมะสอน	ผู้ใหญ่บ้าน
๖	โนนเขวา	๖	นายสนิท กันยาไม้	ผู้ใหญ่บ้าน
๗	เหล่ากกหุ้ง	๗	นายสุขสัน โทดา	ผู้ใหญ่บ้าน
๘	สว่าง	๘	นายสงกรานต์ นาคี	ผู้ใหญ่บ้าน
๙	โคกกลาง	๙	นายวิทยา พุทธมาตย์	ผู้ใหญ่บ้าน
๑๐	โนนพยอม	๑๐	นางสัมฤทธิ์ ทองน้อย	ผู้ใหญ่บ้าน
๑๑	สวนหม่อน	๑๑	นายนิพนธ์ โสชาลี	กำนันตำบลสวนหม่อน
๑๒	ขามป้อม	๑๒	นายณัฐพล โตโส	ผู้ใหญ่บ้าน
๑๓	ชีวังแคน	๑๓	นายประสิทธิ์ ไชยแสง	ผู้ใหญ่บ้าน
๑๔	กอก	๑๔	นายสมมาศ มีใจ	ผู้ใหญ่บ้าน

๒) การเลือกตั้ง

ตำบลสวนหม่อนได้มีประกาศให้มีการเลือกตั้งนายกองค์การบริหารส่วนตำบลสวนหม่อน ในวันอาทิตย์ ที่ ๒๐ ตุลาคม ๒๕๕๖ แบ่งเขตการเลือกตั้งออกเป็น ๑ เขตเลือกตั้ง ผู้มีสิทธิเลือกตั้ง ๕,๙๗๑ คน มีผู้มาใช้สิทธิเลือกตั้ง ๔,๕๘๔ คน คิดเป็นร้อยละ ๗๖.๗๗

ผู้บริหารท้องถิ่น

ที่	ชื่อ-สกุล	ตำแหน่ง
๑	นายธนวรรธน์ สังข์ทอง	นายกองค์การบริหารส่วนตำบลสวนหม่อน
๒	นายปิ่น ชันฉิรินทร์	รองนายกองค์การบริหารส่วนตำบลสวนหม่อน
๓	นายประสิทธิ์ บุญสิทธิ	รองนายกองค์การบริหารส่วนตำบลสวนหม่อน
๔	นายสมพร วินซีแสง	เลขานุการนายกองค์การบริหารส่วนตำบลสวนหม่อน

และได้มีประกาศให้มีการเลือกตั้งสมาชิกสภาท้องถิ่น ในวันอาทิตย์ ที่ ๒๐ ตุลาคม ๒๕๕๖ แบ่งเขตการเลือกตั้งออกเป็น ๑๔ เขตเลือกตั้ง ผู้มีสิทธิเลือกตั้ง ๕,๙๖๙ คน มีผู้มาใช้สิทธิเลือกตั้ง ๔,๕๘๓ คน คิดเป็นร้อยละ ๗๗ ปัจจุบันมีสมาชิกสภาองค์การบริหารส่วนตำบลสวนหม่อน จำนวน ๒๘ คน

สมาชิกสภาองค์การบริหารส่วนตำบลสวนหม่อน

ที่	ชื่อ-สกุล	ตำแหน่ง	หมายเหตุ
๑	นายทอง นาทเหล็ก	ส.อบต. หมู่ที่๑	ประธานสภา อบต.สวนหม่อน
๒	นายเทิดศักดิ์ คนมีสัตย์	ส.อบต. หมู่ที่๒	สมาชิกสภา อบต.สวนหม่อน
๓	นายคมสัน รุ่งสกาย	ส.อบต. หมู่ที่๒	สมาชิกสภา อบต.สวนหม่อน
๔	นางนิรมล สามล	ส.อบต. หมู่ที่๓	สมาชิกสภา อบต.สวนหม่อน
๕	นายบุญเรือน สีนุ	ส.อบต. หมู่ที่๓	สมาชิกสภา อบต.สวนหม่อน
๖	นางเจษฎาวลัย แก้วสมบัติ	ส.อบต. หมู่ที่๔	สมาชิกสภา อบต.สวนหม่อน
๗	นายบุญมี หม่อมลั่น	ส.อบต. หมู่ที่๔	สมาชิกสภา อบต.สวนหม่อน
๘	นายแสงอาทิตย์ น้อยหา	ส.อบต. หมู่ที่๕	สมาชิกสภา อบต.สวนหม่อน
๙	นายจรงค์ หล้าปุย	ส.อบต. หมู่ที่๕	สมาชิกสภา อบต.สวนหม่อน
๑๐	นายนิยม เนตรชิว	ส.อบต. หมู่ที่๖	สมาชิกสภา อบต.สวนหม่อน
๑๑	นายสำรอง ผางแพ่ง	ส.อบต. หมู่ที่๖	สมาชิกสภา อบต.สวนหม่อน
๑๒	นายมังกร ชูเชิด	ส.อบต. หมู่ที่๗	สมาชิกสภา อบต.สวนหม่อน
๑๓	นายภานุวัชร บุญเทพ	ส.อบต. หมู่ที่๘	สมาชิกสภา อบต.สวนหม่อน
๑๔	นายสุดีใจ ประกายศรี	ส.อบต. หมู่ที่๙	สมาชิกสภา อบต.สวนหม่อน
๑๕	นายบุญถม ชี้อตรง	ส.อบต. หมู่ที่๙	สมาชิกสภา อบต.สวนหม่อน
๑๖	นายวัชรินทร์ สีดาโคตร	ส.อบต. หมู่ที่๑๐	สมาชิกสภา อบต.สวนหม่อน
๑๗	นายทองปน คันทะพรม	ส.อบต. หมู่ที่๑๐	รองประธานสภา อบต.สวนหม่อน
๑๘	นางนිරะพร โสขาริ	ส.อบต. หมู่ที่๑๑	สมาชิกสภา อบต.สวนหม่อน
๑๙	นางกรองใจ เชื้อบุญมา	ส.อบต. หมู่ที่๑๑	สมาชิกสภา อบต.สวนหม่อน
๒๐	นายพิสิทธิ์ พันชาติ	ส.อบต. หมู่ที่๑๒	สมาชิกสภา อบต.สวนหม่อน
๒๑	นายพิเชษฐ ปานด้วง	ส.อบต. หมู่ที่๑๒	สมาชิกสภา อบต.สวนหม่อน
๒๒	นางแดง ศรทศพล	ส.อบต. หมู่ที่๑๓	สมาชิกสภา อบต.สวนหม่อน
๒๓	นายพวน ชัยฉลาด	ส.อบต. หมู่ที่๑๓	สมาชิกสภา อบต.สวนหม่อน
๒๔	นายสนั่น กาเต็อย	ส.อบต. หมู่ที่๑๔	สมาชิกสภา อบต.สวนหม่อน
๒๕	นายประยูร ศรีโพนเพ็ก	ส.อบต. หมู่ที่๑๔	สมาชิกสภา อบต.สวนหม่อน

(๓) มูลประชากร

๑) ข้อมูลเกี่ยวกับจำนวนประชากร

จากข้อมูลของสำนักบริหารการทะเบียน กรมการปกครอง การตรวจสอบประชากรจากทะเบียนบ้าน ตำบลสวนหม่อน อำเภอแม่จันจัน มีประชากร รวมจำนวน ๗,๕๖๙ คน เป็นชาย ๓,๗๖๒ คน หญิง ๓,๘๐๗ คน มีความหนาแน่นเฉลี่ย ๑๑๙.๘ คนต่อตารางกิโลเมตร และการตรวจสอบบ้านจากทะเบียนบ้านมีจำนวน ๒,๓๗๗ หลัง

หมู่ที่	ชื่อบ้าน	จำนวนประชากร			จำนวนครัวเรือน
		ชาย	หญิง	รวม	
๑	สวนหม่อน	๔๙๙	๕๔๗	๑,๐๔๖	๔๒๑
๒	มูลตุน	๕๓๒	๕๔๔	๑,๐๗๖	๓๑๒
๓	กอก	๓๕๐	๓๖๗	๗๑๗	๒๓๗
๔	ป่าฝุ	๑๔๖	๑๕๖	๓๐๒	๘๗
๕	ขาม	๒๕๑	๒๗๐	๕๒๑	๑๖๐
๖	โนนเขวา	๓๐๓	๒๙๗	๖๐๐	๑๖๖
๗	เหล่ากกหุ้ง	๒๖๘	๒๗๘	๕๔๖	๑๖๐
๘	สว่าง	๒๑๕	๒๓๘	๔๕๓	๑๔๗
๙	โคกกลาง	๑๖๓	๑๖๓	๓๒๖	๑๔๓
๑๐	โนนพยอม	๑๓๗	๑๒๑	๒๕๘	๘๐
๑๑	สวนหม่อน	๓๑๐	๓๐๘	๖๑๘	๒๔๗
๑๒	ขามป้อม	๑๑๑	๘๖	๑๙๗	๕๗
๑๓	ชีวังแคน	๒๒๗	๒๔๔	๔๗๑	๑๒๐
๑๔	กอก	๒๑๒	๒๖๕	๔๗๗	๑๕๓
	รวม	๓,๗๖๒	๓,๘๐๗	๗,๕๖๙	๒,๔๙๐

๒) ช่วงอายุและจำนวนประชากร

อายุ ต่ำกว่า ๑๘ ปี ชาย ๖๖๕ คน หญิง ๖๔๕ คน
อายุ ๑๙-๖๐ ปี ชาย ๒,๓๗๙ คน หญิง ๒,๔๐๑ คน
อายุ มากกว่า ๖๐ ปี ชาย ๖๓๐ คน หญิง ๘๓๗ คน

(๔) สภาพทางสังคม

๑) การศึกษา

ที่	ชื่อโรงเรียน	ที่ตั้ง	ผู้บริหารโรงเรียน	หมายเหตุ
๑	โรงเรียนบ้านสวนหม่อน	บ้านสวนหม่อนหมู่ที่ ๑	นายบรรพต จันทรดาเสื่อ	
๒	โรงเรียนบ้านมูลตุน	บ้านมูลตุน หมู่ที่ ๒	นางสาวญาณิสา สะภา	
๓	โรงเรียนบ้านกอกป่าฝุวิทยา	บ้านกอก หมู่ที่ ๓	นายสำเร็จ แก้วสมบัติ	ขยายโอกาส
๔	โรงเรียนบ้านขามคบุรีราษฎร์อุปถัมภ์	บ้านขาม หมู่ที่ ๕	นายประมวล ผอนนอก	
๕	โรงเรียนโนนเขวาประชารักษ์	บ้านโนนเขวา หมู่ที่ ๖	นายทวีป โคตรทองกลาง	
๖	โรงเรียนบ้านเหล่ากกหุ้งสว่าง	บ้านเหล่ากกหุ้ง หมู่ที่ ๗	นายเดช รอบคอบ	ขยายโอกาส
๗	โรงเรียนไตรมิตรศึกษา	บ้านโคกกลาง หมู่ที่ ๙	นายประพันธ์ อ้นภักดี	
๘	โรงเรียนบ้านวังแคน	บ้านชีวังแคน หมู่ที่ ๑๓	นายวุฒิพงษ์ ศรีจันทร์ธา	

จำนวนนักเรียน

ที่	โรงเรียน	จำนวนนักเรียน												หมายเหตุ
		อนุบาล			ประถมศึกษา			มัธยมศึกษา			รวมทั้งหมด			
		ช	ญ	ร	ช	ญ	ร	ช	ญ	ร	ช	ญ	ร	
๑	บ้านสวนหม่อน	๑๗	๘	๒๕	๒๐	๑๔	๓๔	-	-	-	๓๑	๒๒	๕๓	
๒	บ้านมูลตุน	๙	๑๑	๒๐	๑๗	๕	๒๒	-	-	-	๒๖	๑๖	๔๒	
๓	บ้านกอกป่าคูวิทยา	๑๑	๔	๑๕	๒๕	๒๕	๕๐	๒๒	๑๐	๓๒	๖๗	๔๔	๑๑๐	
๔	บ้านขามครุราษฎร์อุปถัมภ์	๓	๒	๕	๑๑	๖	๑๗	-	-	-	๑๔	๒	๒๒	
๕	บ้านโนนเขวาประชารักษ์	๕	๓	๘	๑๓	๖	๑๙	-	-	-	๒๖	๑๖	๔๒	
๖	บ้านเหล่ากทุ่ง-สว่าง	๑๗	๙	๒๖	๒๒	๒๗	๔๙	๑๑	๙	๒๐	๕๐	๔๕	๙๕	
๗	ไตรมิตรศึกษา	๘	๑๐	๑๘	๑๔	๘	๒๒	-	-	-	๒๒	๑๘	๔๐	
๘	วังแคน	๗	๔	๑๑	๑๘	๑๕	๓๓	-	-	-	๒๔	๑๘	๔๒	
๙	ศูนย์พัฒนาเด็กเล็ก ตำบลสวนหม่อน	๓๗	๓๓	๗๐	-	-	-	-	-	-	-	-	-	
	รวม	๘๙	๙๕	๑๘๕	๑๕๖	๑๑๗	๒๗๓	๔๔	๓๓	๗๗	๒๗๕	๒๓๔	๕๐๙	

จำนวนครู/อาจารย์/บุคลากรทางการศึกษา

ที่	โรงเรียน	ข้าราชการครู			ตำแหน่งอื่น			นักรการ	รวมทั้งหมด		
		ช	ญ	ร	ช	ญ	ร		ช	ญ	ร
๑	บ้านกอกป่าคูวิทยา	๒	๑๑	๑๓	๒	๓	๕	๑	๔	๑๔	๑๘
๒	บ้านสวนหม่อน	๓	๖	๙	๑	-	๑	-	๔	๖	๑๐
๓	เหล่ากทุ่งสว่าง	๑	๑๐	๑๑	๒	๔	๖	๑	๓	๑๔	๑๗
๔	บ้านมูลตุน	๓	๓	๖	-	-	-	-	๓	๓	๖
๕	ไตรมิตร	๔	-	๔	๒	๑	๓	๑	๖	๑	๗
๖	โนนเขวาประชารักษ์	๑	๓	๔	๑	๑	๒	๑	๒	๔	๖
๗	บ้านขามครุราษฎร์อุปถัมภ์	๑	๒	๓	๑	๑	๒	๑	๒	๓	๕
๘	วังแคน	๒	-	๒	-	๓	๓	๑	๓	๓	๖
	รวม	๑๗	๓๕	๕๒	๙	๑๓	๒๒	๖	๒๗	๔๘	๗๕

๒) สาธารณสุข

โรงพยาบาลส่งเสริมสุขภาพตำบล ๒ แห่ง

ที่	ชื่อ	ที่ตั้ง	พื้นที่รับผิดชอบ	บุคลากร	
				ชื่อ	ตำแหน่ง
๑	โรงพยาบาลส่งเสริมสุขภาพตำบล	บ้านสว่าง หมู่ที่ ๘	หมู่ที่ ๑,๔,๕,๖,๗,๘,๑๑	๑.นายบรรดิษ งามคุณ ๒.นายศราวุฑ์ อนันต์ศรี ๓.นางทิพากร ไทยดี	-ผู้อำนวยการโรงพยาบาลส่งเสริมสุขภาพตำบล -เจ้าพนักงานสาธารณสุขชุมชน๖ -พยาบาลวิชาชีพชำนาญการ
๒	โรงพยาบาลส่งเสริมสุขภาพตำบล	บ้านกอก หมู่ที่ ๑๔	หมู่ที่ ๒,๓,๙,๑๐,๑๒,๑๓,๑๔	๑. นายจ๊กพงษ์ เจริญคุณ ๒. นางสาวสุดา สัตย์พันธ์ ๓. นางสาวบุรฉกร เอนอ่อน ๔. นางสาวช่อนภา ดาทุมมา ๕.นางวิจิตรา กองคำ ๖.นางสาววิคินีย์ อาจเจริญ ๗.นางกาญจนา โคตรเจริญ	-เจ้าพนักงานสาธารณสุขชำนาญงาน -พยาบาลวิชาชีพชำนาญการ -เจ้าพนักงานสาธารณสุขชำนาญงาน -นักวิชาการสาธารณสุข -พนักงานผู้ช่วยพยาบาล -พนักงานบริการ -พนักงานบริการ

๓) อาชญากรรม

โดยพื้นฐานแล้วสาเหตุแห่งการประกอบอาชญากรรมในพื้นที่ตำบลสวนหม่อน จำคล้ายคลึงกันเกิดจากปัญหาทางด้านเศรษฐกิจและสังคม และการเพิ่มขึ้นของประชากรเมื่อคนเราประกอบอาชญากรรมหรือคิดว่าการค้าขายของผิดกฎหมาย การค้ายาเสพติด การพนัน ฯลฯ สามารถสร้างควมร่ำรวยได้ในระยะเวลาสั้นจึงประกอบอาชญากรรม ซึ่งปัญหาเหล่านี้จะน้อยมากในพื้นที่ตำบลสวนหม่อน และอยู่ในการกำกับดูแลของสถานีตำรวจภูธรแม่จัน

๔) ยาเสพติด

ปัญหาการติดสารเสพติดเป็นปัญหาสำคัญที่มีผลต่อชีวิตของคนที่ยติยา ครอบครัวย และสังคมปัจจัยที่เป็นสาเหตุการติดสารเสพติดหลายประการ ซึ่งสาเหตุต่างๆมีความเกี่ยวข้องกัน ดังนี้

- ความอ่อนไหวทางจิตใจและอารมณ์ ซึ่งรุนแรงมากน้อยแล้วแต่บุคคล
- ติดเพราะถูกชักชวน ถูกหลอกลวง ถูกบีบบังคับจากหมู่คณะ
- การแสดงค่านิยมที่ต้องการจะต่อต้านต่อคำสั่งสอน หรือห้ามปรามจากผู้ใหญ่
- อาจเป็นเพียงความอยากรู้อยากเห็น อยากลอง อยากมีประสบการณ์
- วัยรุ่นที่ด้อยโอกาสต้องการหนีจากสภาพของตนชั่วคราว การใช้น้ำเป็นนัยเป็นการที่ทำให้ตนลืมเหตุการณ์นั้นได้ชั่วคราว ซึ่งปัญหาเหล่านี้จะน้อยมากในพื้นที่ตำบลสวนหม่อน และอยู่ในการกำกับดูแลของสถานีตำรวจภูธรแม่จัน

๕) การสังคมสงเคราะห์

สภาวะความเป็นอยู่ของประชาชนชาวตำบลสวนหม่อน เป็นสิ่งที่ทางองค์การบริหารส่วนตำบลให้ความสำคัญและเป็นห่วงเป็นใยอย่างยิ่ง จึงได้มีการจัดสวัสดิการสังคมขึ้นเพื่อดูแลส่งเสริมความเป็นอยู่ของ ประชาชน และให้การสงเคราะห์ผู้ขาดแคลนไร้ที่พึ่ง ผู้ประสบภัย ดูแลสวัสดิภาพเด็กและเยาวชน ให้การ สนับสนุน และส่งเสริมการประกอบอาชีพแก่ชุมชนและประชาชน ให้เป็นชุมชนที่พึ่งตนเองได้โดยมี งานสังคม สงเคราะห์ ดูแลเกี่ยวกับการให้ความช่วยเหลือประชาชน ผู้ทุกข์ยาก รวมถึงงานพัฒนาชุมชน ดูแลเกี่ยวกับการท างานด้านการพัฒนาชุมชนด้านต่าง ๆ เช่น เศรษฐกิจ สังคม วัฒนธรรมตลอดถึงงานกองทุน งานออมทรัพย์ และสนับสนุนส่งเสริมการประกอบอาชีพ ดูแลสวัสดิการของผู้สูงอายุและผู้พิการหรือทุพพลภาพ

๕. การบริการพื้นฐาน

๑) การคมนาคมขนส่ง

๑) ถนนสายหลัก

-ถนนทางหลวงแผ่นดิน หมายเลข ๒๐๖๒ ผ่าน ม.๑,ม.๓,ม.๔,ม.๖,ม.๗,ม.๘

๒) ถนนสายรอง

-ถนนในความรับผิดชอบของ อบต.สวนหม่อน ดังนี้

ถนนเชื่อมระหว่างหมู่บ้าน มีความยาวทั้งสิ้น ๓๗,๗๑๓ เมตร

-ถนนลาดยาง ระยะทางรวม ๗,๗๓๒ เมตร

๒) การไฟฟ้า

ในตำบลสวนหม่อน อยู่ในการดูแลของการไฟฟ้าส่วนภูมิภาคอำเภอแม่จัน

- มีไฟฟ้าใช้ครบทั้ง ๑๔ หมู่บ้าน

๓) การประปา

การใช้น้ำประปาในตำบลสวนหม่อน

- มีการใช้น้ำประปาภูมิภาคอำเภอชนบท ได้แก่ หมู่ที่ ๑, ๒, ๓, ๙, ๑๐, ๑๑, ๑๒, ๑๔
- มีการใช้น้ำประปาหมู่บ้าน (บาดาล) ได้แก่ หมู่ที่ ๔, ๕, ๖, ๗, ๘, ๙, ๑๓
- มีการใช้น้ำประปาหมู่บ้าน (ผิวดิน) ได้แก่ หมู่ที่ ๑๔

๔) โทรศัพท

ระบบการติดต่อสื่อสารมีทั้งระบบโทรศัพท์สาธารณะครอบคลุมทุกหมู่บ้าน มีบริการโทรศัพท์เคลื่อนที่ทุกระบบที่มีให้บริการอย่างทั่วถึงทุกพื้นที่ นอกจากนี้ยังมี Internet ไร้สายไว้บริการฟรี (Free Wifi) สำหรับผู้ที่สนใจสามารถแจ้งขอรหัสใช้งานได้ฟรี ณ ที่ทำการองค์การบริหารส่วนตำบลสวนหม่อน ในวัน และเวลาราชการ

๕) ไปรษณีย์หรือการสื่อสารหรือการขนส่ง และวัสดุ ครุภัณฑ์

ที่ทำการไปรษณีย์ที่ใกล้ที่สุด ได้แก่ ไปรษณีย์อำเภอแม่จันจาศีรี ซึ่งห่างจากองค์การบริหาร ส่วนตำบลสวนหม่อน ประมาณ ๗ กิโลเมตร

(๖) ระบบเศรษฐกิจ

๑) การเกษตร

สภาพทางเศรษฐกิจของตำบลสวนหม่อนเป็นสภาพเศรษฐกิจแบบพึ่งพาตนเองเป็นหลัก กว่าร้อยละ ๙๐ ประกอบอาชีพทางเกษตรกรรม อาศัยแหล่งน้ำจากธรรมชาติเป็นหลัก เช่น การทำนา การปลูกมัน สัปะหลัง เป็นต้น หลังจากเสร็จสิ้นฤดูกาลเก็บเกี่ยวแล้วคนในพื้นที่ก็จะว่างงานเนื่องจาก ไม่มีอาชีพรองรับ ส่วนอีกร้อยละ ๑๐ ประกอบอาชีพอื่น ๆ

๒) การประมง

ตำบลสวนหม่อน ไม่มีการประกอบอาชีพหรือทำการประมงในพื้นที่แต่อย่างใดเนื่องจากไม่มีแหล่งน้ำที่เพียงพอหรือเหมาะสมสำหรับการทำประมงในพื้นที่

๓) การปศุสัตว์

ตำบลสวนหม่อน มีการปศุสัตว์ คือ การเลี้ยงโค การเลี้ยงกระบือ และการเลี้ยงสุกร ในทุกหมู่บ้านของตำบลสวนหม่อน อำเภอแม่จันจาศีรี จังหวัดขอนแก่น

๔) การบริการ

-ร้านค้าขาย/รับซื้อสินค้า	จำนวน ๘๕ แห่ง
-โรงสีข้าว	จำนวน ๒๗ แห่ง
-ร้านซ่อม/โรงเก็บรถ/วัสดุ	จำนวน ๑๗ แห่ง
-ปั้มน้ำมัน	จำนวน ๕ แห่ง
-ห้องเช่า	จำนวน ๕ แห่ง

๕) แหล่งท่องเที่ยว

มีหมู่บ้านเต่าเป็นสถานที่ท่องเที่ยวการเดินทางไปหมู่บ้านเต่าบ้านกอก ตำบลสวนหม่อน อำเภอแม่จันจาศีรี จังหวัดขอนแก่นจากตัวเมืองขอนแก่นไปทาง อ.ชุมแพ ผ่านทางแยกเข้าสนามบินขอนแก่นไปตามถนนถึงสี่แยกบ้านทุ่ม ประมาณ ๑๔ กม.เลี้ยวซ้ายแยกเข้าไปใช้เส้นทางหลวงหมายเลข ๒๐๖๒ ไป อ.แม่จันจาศีรี ถึง หลักกม.ที่ ๔๐ ด้านซ้ายมือจะถึงปากทางเข้าบ้านเต่าเลี้ยวไปตามถนนประมาณ ๕๐ ม. ก็จะถึงสวนเต่า

๖) อุตสาหกรรม

- โรงทอเสื่อ ๑ แห่ง
- โรงปูน(ซีเมนต์) ๑ แห่ง

๗) แหล่งพาณิชย์และกลุ่มอาชีพ

อาสาสมัครสาธารณสุขหมู่บ้าน	จำนวน ๑๔๐ คน
อาสาสมัครป้องกันภัยฝ่ายพลเรือน	จำนวน ๑๖๐ คน
กลุ่มพัฒนาสตรีตำบล	จำนวน ๑๔ คณะ
กลุ่มอาชีพ	จำนวน ๖ กลุ่ม

๘) แรงงาน

ราษฎรพื้นที่ส่วนใหญ่ประมาณร้อยละ ๘๐ ประกอบอาชีพทำการเกษตรกรรมได้แก่ ทำนา ทำไร่ ทำสวน เป็นการประกอบอาชีพภายในครัวเรือน จึงไม่จำเป็นต้องมีการจ้างแรงงาน หรืออาจจะมีบ้างในช่วงในฤดูกาลทำนาอาจใช้แรงงานจากเพื่อนบ้าน

(๗) เศรษฐกิจพอเพียงท้องถิ่น (ด้านการเกษตรและแหล่งน้ำ)

๑) ข้อมูลพื้นฐานของหมู่บ้านหรือชุมชน

หมู่ที่	หมู่บ้าน	จำนวนประชากร		รวม(คน)	จำนวนครัวเรือน	พื้นที่ทั้งหมด(ไร่)
		ชาย(คน)	หญิง(คน)			
๑	สวนหม่อน	๕๐๐	๕๕๙	๑,๐๕๙	๓๘๒	๓,๒๗๖.๔๗
๒	มูลตุน	๕๓๙	๕๓๙	๑,๐๗๘	๒๙๙	๓,๑๓๙.๕๕
๓	กอก	๓๔๘	๓๖๔	๗๑๒	๒๙๙	๑,๗๖๑.๔๘
๔	ป่าฝุ	๑๔๔	๑๕๕	๒๙๙	๘๑	๒,๙๑๕.๓๖
๕	ขาม	๒๕๖	๒๘๐	๕๓๖	๑๕๗	๒,๐๖๘.๒๕
๖	โนนเขวา	๒๙๕	๒๙๖	๕๙๑	๑๖๓	๙,๙๔๑.๐๐
๗	เหล่ากกหุ้ง	๒๖๘	๒๗๘	๕๔๖	๑๕๔	๒,๔๓๑.๘๗
๘	สว่าง	๒๓๔	๒๒๔	๔๕๘	๑๔๔	๒,๔๕๘.๐๔
๙	โคกกลาง	๑๖๓	๑๖๖	๓๒๙	๑๓๖	๓,๙๙๗.๙๗
๑๐	โนนพยอม	๑๔๑	๑๑๖	๒๕๗	๗๔	๑,๗๗๖.๗๖
๑๑	สวนหม่อน	๓๑๒	๓๑๒	๖๒๔	๒๓๘	๑,๙๕๒.๕๖
๑๒	ขามป้อม	๑๑๐	๙๐	๒๐๐	๕๖	๑,๐๒๓.๘๕
๑๓	ชีวังแคน	๒๒๒	๒๔๓	๔๖๕	๑๑๘	๑,๖๖๒.๔๖
๑๔	กอก	๒๑๐	๒๕๑	๔๖๑	๑๔๔	๑,๕๙๔.๔๔

๒) ข้อมูลด้านการเกษตร

ราษฎรส่วนใหญ่ประมาณร้อยละ ๙๐ ประกอบอาชีพทำการเกษตรกรรมได้แก่ทำนา ทำสวน ทำไร่ และการเลี้ยงสัตว์ ส่วนอีกร้อยละ ๑๐ ประกอบอาชีพอื่นๆ

๓) ด้านแหล่งน้ำทางการเกษตร

-แหล่งน้ำธรรมชาติ

แม่น้ำชี ผ่านหมู่ที่ ๑๓ ของตำบลสวนหม่อน มีความยาวประมาณ ๒,๐๐๐ เมตร
ลำห้วย หนองบึง ๓๙ แห่ง/สาย

-แหล่งน้ำที่สร้างขึ้น

คลองชลประทาน ๑ แห่ง/สาย
บ่อบาดาลสาธารณะ ๒๔ แห่ง
บ่อบาดาลเอกชน ๓๖ แห่ง

๔) ด้านแหล่งน้ำกิน น้ำใช้ (หรือน้ำเพื่อการอุปโภค บริโภค)

มีการใช้น้ำประปาภูมิภาคอำเภอชนบท ได้แก่ หมู่ที่ ๑, ๒, ๓, ๙, ๑๐, ๑๑, ๑๒, ๑๔
มีการใช้น้ำประปาหมู่บ้าน (บาดาล) ได้แก่ หมู่ที่ ๔, ๕, ๖, ๗, ๘, ๙, ๑๓
มีการใช้น้ำประปาหมู่บ้าน (ผิวดิน) ได้แก่ หมู่ที่ ๑๔

(๘) ศาสนา ประเพณี วัฒนธรรม

๑) การนับถือศาสนา

ตำบลสวนหม่อน ประชากรส่วนใหญ่ นับถือศาสนาพุทธ ประมาณ ๙๙ ของประชากรทั้งหมด ส่วนร้อยละ ๑ นับถือศาสนาอื่น ๆ

๒) ประเพณีและงานประจำปี

ประเพณีที่สำคัญของท้องถิ่นซึ่งองค์การบริหารส่วนตำบลสวนหม่อน จะดำเนินการจัดทำเป็นประจำทุกปี คือ งานประเพณีสงกรานต์

๓) ภูมิปัญญาท้องถิ่น ภาษาถิ่น

ภูมิปัญญาท้องถิ่นที่โดดเด่นของตำบลสวนหม่อน คือ การจักสานเครื่องมือเครื่องใช้จากวัสดุธรรมชาติ พรหมเช็ดเท้า การทอผ้ามัดหมี่ การทำขนม ปลาสาม เป็นต้น

ภาษาถิ่น ภาษาไทยถิ่นอีสาน หรือภาษาอีสาน เป็นภาษาท้องถิ่นที่ใช้พูดสำหรับการสื่อสารในตำบลสวนหม่อนและใช้ภาษาไทยสำหรับในการติดต่อราชการหรือกับหน่วยงานต่าง ๆ ของทางราชการ

(๙) ทรัพยากรธรรมชาติ

๑) น้ำ

แหล่งน้ำธรรมชาติ

ลำน้ำ ลำห้วย จำนวน ๑๐ แห่ง

หนองน้ำสาธารณะ จำนวน แห่ง

แหล่งน้ำที่สร้างขึ้น

ฝาย จำนวน ๖ แห่ง

สระน้ำ จำนวน ๕ แห่ง

ระบบประปาหมู่บ้าน จำนวน ๑๔ แห่ง

บ่อน้ำตื้น จำนวน ๑ แห่ง

๒) ป่าไม้

ป่าโคกหลวงอยู่ในพื้นที่รับผิดชอบร่วมกัน ๔ ตำบล ได้แก่ ตำบลสวนหม่อน ตำบลโพนเพ็ก ตำบลหนองแปน และตำบลท่าศาลา ในส่วนของตำบลสวนหม่อนมีพื้นที่รับผิดชอบประมาณ ๑๐,๕๑๓ ไร่ ซึ่งปัจจุบันปลูกไม้ยูคาลิปตัสซึ่งเป็นไม้โตเร็วและปลูกไม้หว้าพรวณ

๓) ภูเขา

ในพื้นที่ตำบลสวนหม่อนไม่มีภูเขา เนื่องจากอยู่ในพื้นที่ที่เป็นลักษณะพื้นที่ราบ

๔) คุณภาพของลักษณะธรรมชาติ

ตำบลสวนหม่อนมีทรัพยากรน้ำ จากแหล่งน้ำธรรมชาติ แม่น้ำชีไหลผ่าน ลำห้วยและ บึงกุดเค้า สภาพปัญหาในด้านการขาดแคลนน้ำในฤดูแล้ง โดยมีสาเหตุมาจากภาวะฝนแล้ง ฝนทิ้งช่วง สภาพดินทรายที่ไม่กักเก็บน้ำ แหล่งน้ำธรรมชาติตื้นเขิน ปัญหาน้ำท่วมเวลาน้ำหลาก

(๑๐) ศักยภาพขององค์การบริหารส่วนตำบลสวนหม่อน

๑) ด้านงบประมาณขององค์การบริหารส่วนตำบล

รายการ	รายได้ (บาท)			
	ปี ๒๕๖๓	ปี ๒๕๖๒	ปี ๒๕๖๑	ปี ๒๕๖๐
รายได้จากภาษี อากร	๒๕๓,๓๖๘.๙๗	๕๗๒,๐๒๘.๑๒	๕๓๐,๐๐๐	๔๗๓,๔๕๗.๑๔
รายได้ที่ไม่ใช่ภาษี อากร	๙๘๘,๗๙๐.๗๘	๗๓๖,๗๖๕.๓๘	๑,๔๑๖,๖๒๑.๐๑	๑,๖๖๖,๗๑๒.๑๐
เงินอุดหนุนทั่วไป	๒๖,๑๘๗,๒๔๑.๘๑	๒๕,๔๙๕,๖๗๘.๔๑	๒๐,๗๗๘,๘๔๒.๘๗	๒๐,๐๙๔,๙๐๒.๗๓
เงินอุดหนุนเฉพาะ กิจ/ ระบุวัตถุประสงค์	๒๘๗,๔๐๖	๒๗๔,๗๑๖.๘๐	๒๕๕,๗๖๐.๒๐	๒๑๙,๒๒๒.๖๐
รวม	๒๗,๗๑๖,๘๐๗.๕๖	๒๗,๐๗๙,๑๘๘.๗๑	๒๒,๙๘๑,๒๒๔.๐๘	๒๒,๔๕๔,๒๙๔.๕๗

เปรียบเทียบรายได้แต่ละปี

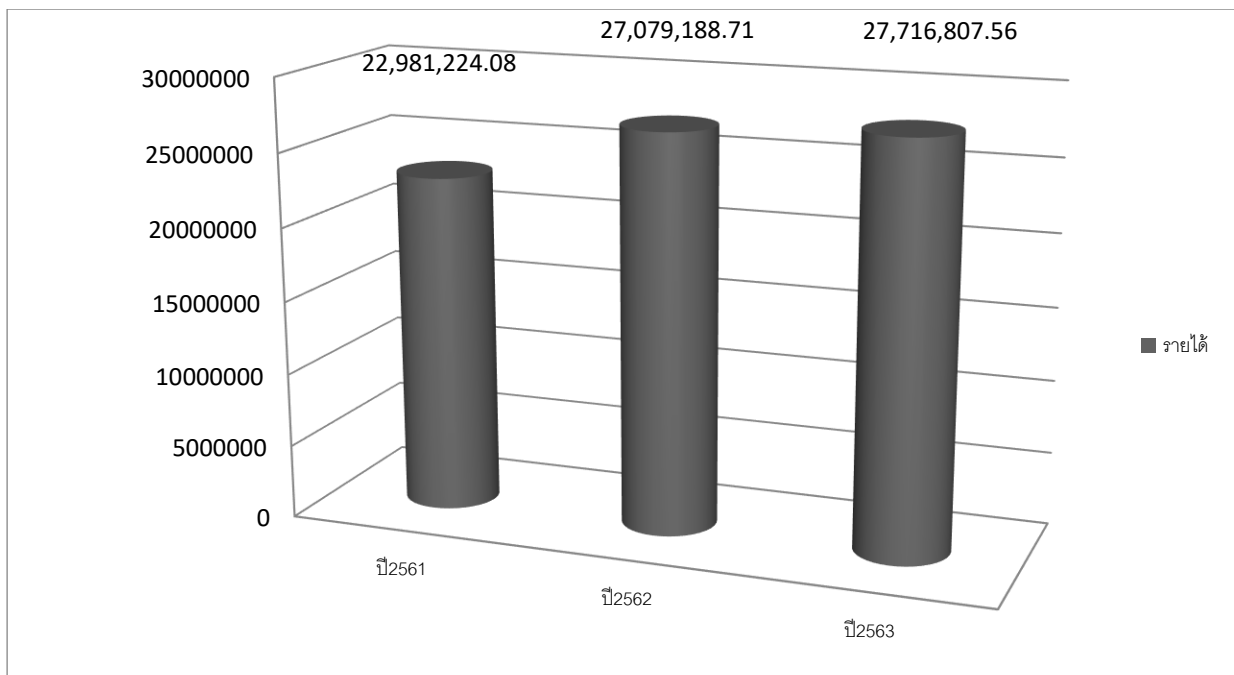

- ๒) จำนวนบุคลากร พนักงานส่วนตำบลและลูกจ้าง ปัจจุบัน (กุมภาพันธ์ ๒๕๖๔) จำนวน ๔๑ คน และส่วนราชการในองค์การบริหารส่วนตำบลสวนหม่อน มี ๔ ส่วน ดังนี้
- ตำแหน่งในสำนักปลัดองค์การบริหารส่วนตำบล จำนวน ๑๗ คน
- นายไกรสิทธิ์ จำปามี
ตำแหน่ง ปลัดองค์การบริหารส่วนตำบล (นักบริหารท้องถิ่น) ระดับ กลาง
เลขที่ตำแหน่ง ๐๕-๓-๐๐-๑๑๐๑-๐๐๑
 - นางรัตนา พิมาลัย
ตำแหน่ง หัวหน้าสำนักปลัด (นักบริหารงานทั่วไป) ระดับ ต้น
เลขที่ตำแหน่ง ๐๕-๓-๐๑-๒๑๐๑-๐๐๑
 - นายทักษิณ หินวิเศษ
ตำแหน่ง นิติกร ระดับ ข้าราชการ เลขที่ตำแหน่ง ๐๕-๓-๐๑-๓๑๐๕-๐๐๑

๔. นายยุพราช พระนาศรี

ตำแหน่ง เจ้าหน้าที่พนักงานป้องกันและบรรเทาสาธารณภัย ระดับ ชำนาญงาน

เลขที่ตำแหน่ง ๐๕-๓-๐๑-๔๘๐๕-๐๐๑

๕. นางสาวอุมาภรณ์ นาเหล็ก

ตำแหน่ง นักวิเคราะห์นโยบายและแผน ระดับ ปฏิบัติการ เลขที่ตำแหน่ง ๐๕-๓-๐๑-๓๑๐๓-๐๐๑

๖. นายสุขสันต์ ภาวรัตน์

ตำแหน่ง เจ้าหน้าที่พนักงานป้องกันและบรรเทาสาธารณภัย ระดับ ปฏิบัติงาน

เลขที่ตำแหน่ง ๐๕-๓-๐๑-๔๘๐๕-๐๐๒

๗. นางสาวฐานิตา คนมีสัตย์

ตำแหน่ง นักจัดการงานทั่วไป ระดับ ปฏิบัติงาน เลขที่ตำแหน่ง ๐๕-๓-๐๑-๔๑๐๑-๐๐๑

๘. นางมานิดา คำภู

ตำแหน่ง นักวิชาการตรวจสอบภายใน ระดับ ชำนาญการ เลขที่ตำแหน่ง ๐๕-๓-๑๒-๓๒๐๕-๐๐๑

๙. นายพิเชษฐ์ มูลสอน

พนักงานเครื่องสูบน้ำ (ลูกจ้างประจำ ถ้ายโอน

๑๐. นายสุคนธ์ นามเข้ม

ผู้ช่วยพนักงานเครื่องสูบน้ำ (พนักงานจ้างตามภารกิจ)

๑๑. นางสาววันวิสา เจริญสุข

ผู้ช่วยนักพัฒนาชุมชน (พนักงานจ้างตามภารกิจ)

๑๒. นางสาวพรลภัส ผงสา

ผู้ช่วยนักวิเคราะห์นโยบายและแผน (พนักงานจ้างตามภารกิจ)

๑๓. นางสาวปณณนุช ดินจันทร์

ผู้ช่วยเจ้าพนักงานธุรการ (พนักงานจ้างตามภารกิจ)

๑๔. นางสาวอังคณา เหล่าโนนเขวา

ผู้ช่วยนักจัดการสาธารณสุข (พนักงานจ้างตามภารกิจ)

๑๕. นายวิลาศ ชาลีกัน

พนักงานขับรถบรรทุกน้ำ (พนักงานจ้างตามภารกิจ)

๑๖. นายลือชัย พวงพันธ์

พนักงานขับรถยนต์ส่วนบุคคล (พนักงานจ้างทั่วไป)

๑๗. นายศักดิ์ณรงค์ พัวลี

นักรการภารโรง (พนักงานจ้างทั่วไป)

ตำแหน่งในกองคลัง

จำนวน ๗ คน

๑. นางพิมลรัตน์ ยศรวาส

ตำแหน่ง ผู้อำนวยการกองคลัง ระดับต้น เลขที่ตำแหน่ง ๐๕-๓-๐๔-๒๑๐๒-๐๐๑

๒. นางรุ่งฤดี โชคดี

ตำแหน่ง นักวิชาการเงินและบัญชี ระดับ ปฏิบัติการ เลขที่ตำแหน่ง ๐๕-๓-๐๔-๓๒๐๑-๐๐๑

๓. นางรัตนา นามเข้ม

ตำแหน่ง เจ้าพนักงานจัดเก็บรายได้ ระดับ ชำนาญงาน เลขที่ตำแหน่ง ๐๕-๓-๐๔-๔๒๐๔-๐๐๑

๔. นางสาวรารวรรณ เชิดชู

ตำแหน่ง เจ้าพนักงานพัสดุ ระดับ ปฏิบัติงาน เลขที่ตำแหน่ง ๐๕-๓-๐๔-๔๒๐๓-๐๐๑

๕. นางสาวนิถมล โนนเทว

ผู้ช่วยเจ้าหน้าที่การเงินและบัญชี (พนักงานจ้างตามภารกิจ)

๖. นางสาวสุภาพร สอนวิจิฉัย

ผู้ช่วยเจ้าหน้าที่จัดเก็บรายได้ (พนักงานจ้างตามภารกิจ)

๗. นางสาวสุภารัตน์ หล่มเหล่า

ผู้ช่วยเจ้าพนักงานพัสดุ (พนักงานจ้างตามภารกิจ)

ตำแหน่งในกองช่าง

จำนวน ๔ คน

๑. นายเฉลิม โคตรทา

ตำแหน่ง ผอ.กองช่าง (นักบริหารงานช่าง) ระดับ ต้น เลขที่ตำแหน่ง ๐๕-๓-๐๕-๒๑๐๓-๐๐๑

๒. นายสุทธิพงษ์ ฤทธิ์รักษา

ตำแหน่ง นายช่างโยธา ระดับ ปฏิบัติงาน เลขที่ตำแหน่ง ๐๕-๓-๐๕-๔๗๐๑-๐๐๑

๓. นายสุติพงษ์ ใจหมั่น

ผู้ช่วยช่างโยธา (พนักงานจ้างตามภารกิจ)

๔. นายพีระวัฒน์ อเนกรัตน์

ผู้ช่วยนายช่างโยธา (พนักงานจ้างตามภารกิจ)

ตำแหน่งในส่วนการศึกษา**จำนวน ๗ คน**

๑. นางสาวปราณประภัสสร พุยเวียง

ตำแหน่ง ผู้อำนวยการกองการศึกษา (นักบริหารงานศึกษา) ระดับ ต้น

เลขที่ตำแหน่ง ๐๕-๓-๐๘-๒๑๐๗-๐๐๑

๒. นายกীরติ รุ่งวงศ์

ตำแหน่ง นักวิชาการศึกษา ระดับ ข้าราชการ เลขที่ตำแหน่ง ๐๕-๓-๐๘-๓๘๐๓-๐๐๑

๓. นายวีระพล สมี่กลาง ผู้ช่วยเจ้าพนักงานธุรการ (พนักงานจ้างตามภารกิจ)

๔. นางสาวรัตนศิริ มั่งมา ผู้ดูแลเด็ก (พนักงานจ้างตามภารกิจ)

๕. นางสาวกัญญา พิลาวงษ์ ผู้ดูแลเด็ก (พนักงานจ้างตามภารกิจ)

๖. นางสาวมัสยา แม่เขียว ผู้ดูแลเด็ก (พนักงานจ้างตามภารกิจ)

๗. นางสาวภัสสร ปานาไทย ผู้ดูแลเด็ก (พนักงานจ้างตามภารกิจ)

สามารถจำแนกตามโครงสร้างได้ดังนี้

๑. สำนักปลัด อบต.	จำนวนข้าราชการ	๘	คน
๒. ส่วนการคลัง	จำนวนข้าราชการ	๔	คน
๓. ส่วนโยธา	จำนวนข้าราชการ	๒	คน
๔. ส่วนการศึกษา	จำนวนข้าราชการ	๒	คน
รวม	จำนวนข้าราชการ	๑๖	คน

ลูกจ้างประจำ (พนักงานเครื่องสูบน้ำ)	จำนวน	๑	คน
พนักงานจ้างตามภารกิจ	จำนวน	๑๖	คน
พนักงานจ้างทั่วไป	จำนวน	๒	คน
พนักงานจ้างรายเดือน	จำนวน	๖	คน
รวม	จำนวนลูกจ้างประจำ/พนักงานจ้าง	๒๕	คน

ระดับการศึกษาของบุคลากร (พนักงานส่วนตำบล และลูกจ้าง)

ประถมศึกษา	จำนวน	-	คน
มัธยมศึกษา/อาชีวศึกษา	จำนวน	๒๑	คน
ปริญญาตรี	จำนวน	๑๖	คน
สูงกว่าปริญญาตรี	จำนวน	๔	คน

๓) โครงสร้างและอัตรากำลังขององค์การบริหารส่วนตำบลหมอน

องค์การบริหารส่วนตำบลสวนหมอน ประกอบด้วย สมาชิกองค์การบริหารส่วนตำบลสวนหมอนและฝ่ายบริหาร โดยมีโครงสร้าง ดังนี้

โครงสร้างและอัตรากำลังขององค์การบริหารส่วนตำบลสวนหมอน

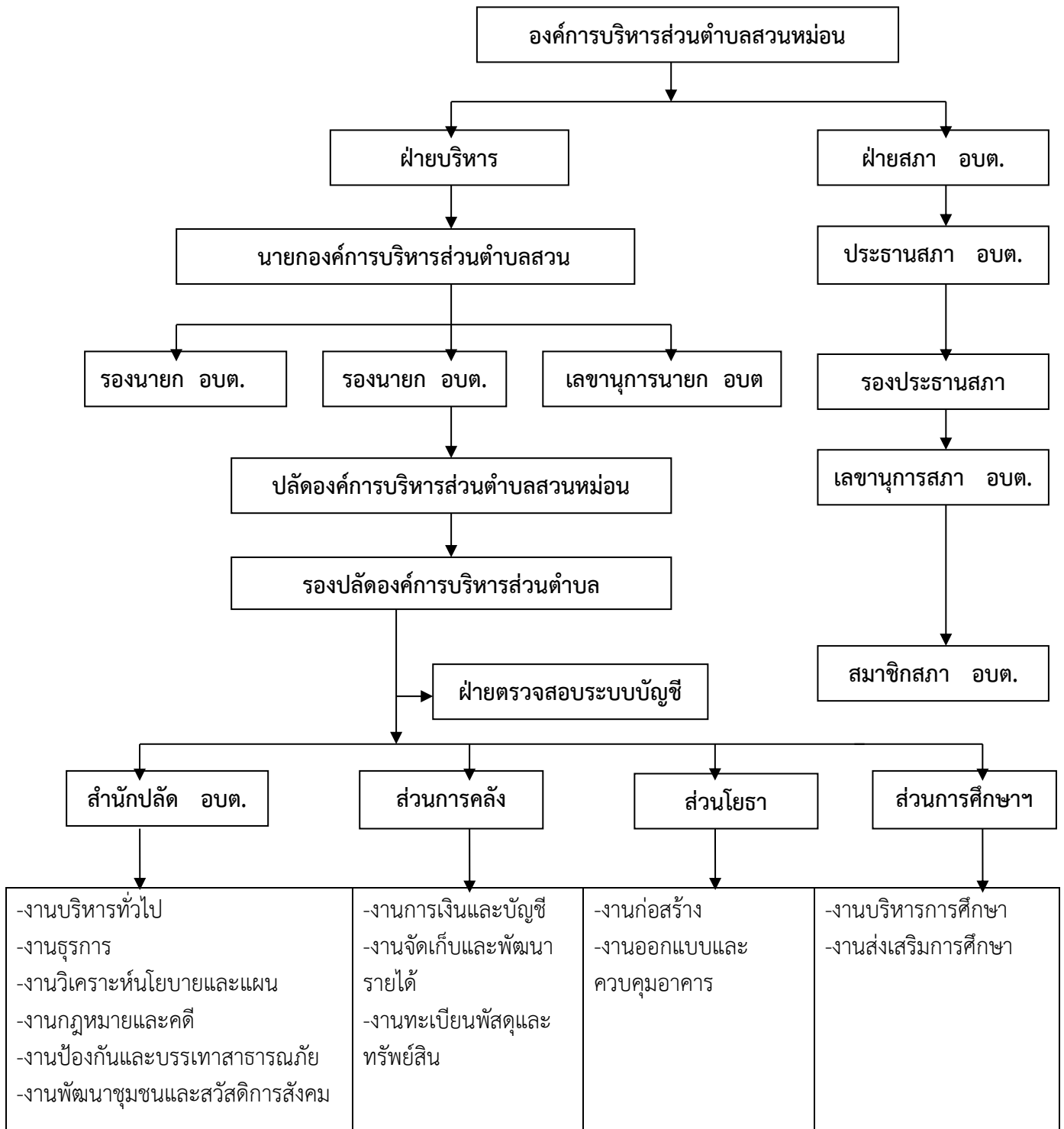



ส่วนที่ ๒

ยุทธศาสตร์การพัฒนา
องค์กรปกครองส่วนท้องถิ่น

ส่วนที่ ๒

ยุทธศาสตร์ขององค์กรปกครองส่วนท้องถิ่น

๑. ความสัมพันธ์ระหว่างแผนพัฒนาระดับมหภาค

๑.๑ แผนยุทธศาสตร์ชาติ ๒๐ ปี

ยุทธศาสตร์ชาติ ๒๐ ปี (พ.ศ. ๒๕๖๐ - ๒๕๗๙) ๖ ยุทธศาสตร์

๑. ยุทธศาสตร์ด้านความมั่นคง
๒. ยุทธศาสตร์ด้านการสร้างความสามารถในการแข่งขัน
๓. ยุทธศาสตร์การพัฒนาและเสริมสร้างศักยภาพคน
๔. ยุทธศาสตร์ด้านการสร้างโอกาสความเสมอภาคและเท่าเทียมกันทางสังคม
๕. ยุทธศาสตร์ด้านการสร้างการเติบโตบนคุณภาพชีวิตที่เป็นมิตรกับสิ่งแวดล้อม
๖. ยุทธศาสตร์ด้านการปรับสมดุลและพัฒนาระบบการบริหารจัดการภาครัฐ

๑.๒ แผนพัฒนาเศรษฐกิจและสังคมแห่งชาติ ฉบับที่ ๑๒ (พ.ศ. ๒๕๖๐ - ๒๕๖๔)

วิสัยทัศน์

จากสถานะของประเทศและบริบทการเปลี่ยนแปลงต่างๆ ที่ประเทศกำลังประสบอยู่ทำให้การกำหนดวิสัยทัศน์ แผนพัฒนา ฉบับที่ ๑๒ ยังคงมีความต่อเนื่องจากวิสัยทัศน์แผนพัฒนา ฉบับที่ ๑๑ และ กรอบหลักการของการ วางแผนที่้น้อมนำและประยุกต์ใช้หลักปรัชญาของเศรษฐกิจพอเพียง ยึดคนเป็นศูนย์กลางของการพัฒนาอย่างมีส่วนร่วม การพัฒนาที่ยืดหยุ่นสมดุล ยั่งยืน โดยวิสัยทัศน์ของการพัฒนาใน แผนพัฒนาฉบับที่ ๑๒ ต้องให้ความสำคัญกับการกำหนดทิศทางการพัฒนาที่มุ่งสู่การเปลี่ยนผ่านประเทศไทยจากประเทศที่มีรายได้ปานกลางไปสู่ประเทศที่มีรายได้ สูง มีความมั่นคง และยั่งยืน สังคมอยู่ร่วมกันอย่างมีความสุข และนำไปสู่การบรรลุวิสัยทัศน์ระยะยาว “มั่นคง มั่งคั่ง ยั่งยืน” ของประเทศ

เป้าหมายการพัฒนาประเทศ

๑. การหลุดพ้นจากกับดักประเทศรายได้ปานกลางสู่รายได้สูง

(๑) เศรษฐกิจขยายตัวเฉลี่ยไม่ต่ำกว่าร้อยละ ๕.๐

(๒) ผลิตภัณฑ์มวลรวมในประเทศต่อหัว (GDP Per Capita) และรายได้

ประชาชาติต่อหัว (GNP Per Capita) ณ สิ้นแผนพัฒนาฯ ฉบับที่ ๑๒ ในปี ๒๕๖๔ เพิ่มขึ้นเป็น ๓๑๗,๐๕ บาท (๙,๓๒๕ ดอลลาร์สหรัฐ) และ ๓๐๑,๑๙๙ บาท (๘,๘๕๙ ดอลลาร์ สหรัฐ) ต่อคนต่อปี

(๓) ผลผลิตการผลิตเพิ่มขึ้นไม่ต่ำกว่าเฉลี่ยร้อยละ ๒.๕ ต่อปี

(๔) การลงทุนรวมขยายตัวไม่ต่ำกว่าเฉลี่ยร้อยละ ๘.๐ (การลงทุนรวมของการ

ลงทุนภาครัฐไม่ต่ำกว่าร้อยละ ๑๐.๐ และการลงทุนของภาคเอกชนขยายตัวไม่ต่ำกว่าเฉลี่ยร้อยละ ๗.๕ ในขณะที่ ปริมาณการส่งออกขยายตัวเฉลี่ยไม่ต่ำกว่าร้อยละ ๔.๐ ต่อปี)

๒. การพัฒนาศักยภาพคนให้สนับสนุนการเจริญเติบโตของประเทศและการสร้าง สังคมสูงวัยอย่างมีคุณภาพ

(๑) ประชาชนทุกช่วงวัยมีความมั่นคงทางด้านเศรษฐกิจและสังคม

(SocioEconomic Security) และมีคุณภาพชีวิตที่ดีขึ้น

(๒) การศึกษาและการเรียนรู้ได้รับการพัฒนาคุณภาพ

(๓) สถาบันทางสังคมมีความเข้มแข็งเป็นฐานรากที่เอื้อต่อการพัฒนาคน

๓. การลดความเหลื่อมล้ำในสังคม

(๑) การกระจายรายได้มีความเท่าเทียมกันมากขึ้น

(๒) บริการทางสังคมมีคุณภาพและมีการกระจายอย่างทั่วถึง

๔. การสร้างการเจริญเติบโตทางเศรษฐกิจและสังคมที่เป็นมิตรกับสิ่งแวดล้อม

(๑) รักษาความมั่นคงของฐานทรัพยากร สร้างสมดุลระหว่างการอนุรักษ์และ การใช้ประโยชน์อย่างยั่งยืนและเป็นธรรม

(๒) ขับเคลื่อนประเทศสู่เศรษฐกิจและสังคมที่เป็นมิตรต่อสิ่งแวดล้อม

(๓) เพิ่มขีดความสามารถในการรับมือภัยพิบัติและการเปลี่ยนแปลงสภาพภูมิอากาศ

(๔) เพิ่มประสิทธิภาพและเสริมสร้างธรรมาภิบาลในการบริหารจัดการทรัพยากรธรรมชาติและสิ่งแวดล้อม

(๕) มีการบริหารจัดการน้ำให้สมดุลระหว่างการอุปสงค์และอุปทานของน้ำ

๕. การบริหารราชการแผ่นดินที่มีประสิทธิภาพ

(๑) การบริหารงานภาครัฐที่โปร่งใส เป็นธรรม มีประสิทธิภาพ และมีส่วนร่วม

(๒) ขจัดการทุจริตคอร์รัปชัน

(๓) มีการกระจายอำนาจที่เหมาะสม

กรอบยุทธศาสตร์แผนพัฒนาเศรษฐกิจและสังคมแห่งชาติ ฉบับที่ ๑๒

ประกอบด้วย ๑๐ ยุทธศาสตร์หลัก ดังนี้

๑. ยุทธศาสตร์การเสริมสร้างและพัฒนาศักยภาพทุนมนุษย์
๒. ยุทธศาสตร์การสร้างความเป็นธรรมลดความเหลื่อมล้ำในสังคม
๓. ยุทธศาสตร์การสร้างความเข้มแข็งทางเศรษฐกิจและแข่งขันได้อย่างยั่งยืน
๔. ยุทธศาสตร์ด้านการเติบโตที่เป็นมิตรกับสิ่งแวดล้อมเพื่อพัฒนาอย่างยั่งยืน
๕. ยุทธศาสตร์ด้านความมั่นคง
๖. ยุทธศาสตร์ด้านการเพิ่มประสิทธิภาพและธรรมาภิบาลในภาครัฐ
๗. ยุทธศาสตร์ด้านการพัฒนาโครงสร้างพื้นฐานและระบบโลจิสติกส์
๘. ยุทธศาสตร์ด้านวิทยาศาสตร์ เทคโนโลยี การวิจัย และนวัตกรรม
๙. ยุทธศาสตร์การพัฒนาภาคเมือง และพื้นที่เศรษฐกิจ
๑๐. ยุทธศาสตร์ด้านการต่างประเทศ ประเทศเพื่อนบ้าน และภูมิภาค

๑.๓ แผนพัฒนาภาค / แผนพัฒนากลุ่มจังหวัด / แผนพัฒนาจังหวัด

๑) แผนพัฒนาภาค

ยุทธศาสตร์การพัฒนาภาคตะวันออกเฉียงเหนือ

(๑) พัฒนาระบบคมนาคมขนส่ง ปรับปรุงเส้นทางคมนาคม ระบบโลจิสติกส์ มาตรฐานการให้บริการ และการอำนวยความสะดวกบริเวณจุดผ่านแดน เพื่อสนับสนุนการพัฒนาการค้า การลงทุน และการท่องเที่ยว เชื่อมโยงกับประชาคมอาเซียน อาทิขยายทางหลวงและแก้ปัญหาจุดตัดทางแยกบนทางหลวงสายหลัก จัดระบบขนส่งมวลชนเขตเมืองและเชื่อมโยงระหว่างเมือง จัดพื้นที่และระบบกระจายสินค้าเพื่อให้เกิดประสิทธิภาพและลดต้นทุน

(๒) จัดการใช้ที่ดินให้เหมาะสม โดยเฉพาะพื้นที่สำหรับเศรษฐกิจและการลงทุนใหม่ เพื่อไม่ให้เกิดผลกระทบต่อพื้นที่อนุรักษ์ประวัติศาสตร์และการท่องเที่ยว รวมทั้งพื้นที่การเกษตรที่สำคัญ

(๓) บริหารจัดการทรัพยากรธรรมชาติและสิ่งแวดล้อม เพื่อการพัฒนาเมืองอย่างยั่งยืน โดยเน้นการวางผังเมือง และการฟื้นฟูพัฒนาทรัพยากรธรรมชาติและสิ่งแวดล้อมเมือง

(๔) พัฒนาทรัพยากรมนุษย์ โดยพัฒนาและยกระดับคุณภาพด้านการศึกษา โดยเฉพาะด้านภาษาการสื่อสาร และการบริหารจัดการ เพื่อรองรับการขยายตัวทางด้านการค้า การลงทุน และการเข้าสู่ประชาคมอาเซียน

(๕) เสริมสร้างและขยายโอกาสการพัฒนาเขตประกอบการอุตสาหกรรมตามแนวชายแดนโดยการพัฒนาปรับปรุงโครงข่ายบริการพื้นฐาน และสิ่งแวดล้อมบริเวณชายแดนให้เป็นระบบสอดคล้องกับความต้องการลงทุนของภาคเอกชน เช่น นิคมอุตสาหกรรม คลังสินค้า ระบบการบริหารจัดการน้ำเพื่อการผลิตในภาคอุตสาหกรรม

(๖) ขยายการบริการต่างๆ อาทิการบริการด้านการเงิน การศึกษา และการสาธารณสุข เพื่อให้เกิดความสะดวกสบายในการประกอบธุรกิจ

(๗) สนับสนุนการจัดการพื้นที่เมืองและชุมชนชายแดน รองรับการพัฒนาตัวตั้งใน

ด้านการค้าการลงทุน การท่องเที่ยว และที่พักอาศัย โดยเฉพาะสนับสนุนการวางผังเมืองรวมเมือง/ชุมชนชายแดน เพื่อจัดระเบียบการใช้ประโยชน์ที่ดินให้เหมาะสม และพัฒนาเชื่อมโยงโครงข่ายคมนาคมขนส่งให้มีประสิทธิภาพ

(๘) เร่งปรับปรุงประสิทธิภาพการจัดการชายแดน อาทิ แรงงานต่างด้าว ปัญหา ยาเสพติด การค้ามนุษย์ ฯลฯ และเร่งสร้างความร่วมมือกับประเทศเพื่อนบ้าน ในจุดผ่านแดนถาวร ๑๒ แห่ง (ไทย-เมียนมาร์ ๓ แห่ง ไทย-สาธารณรัฐประชาธิปไตยประชาชนลาว ๕ แห่ง ไทย-กัมพูชา ๑ แห่ง และไทย-มาเลเซีย ๓ แห่ง)

๒) แผนพัฒนากลุ่มจังหวัด

กลุ่มจังหวัดภาคตะวันออกเฉียงเหนือตอนล่าง ๒ ได้กำหนดประเด็นยุทธศาสตร์การพัฒนากลุ่มจังหวัดฯ เพื่อให้บรรลุวิสัยทัศน์ ๓ ประเด็นยุทธศาสตร์ ดังนี้

ประเด็นยุทธศาสตร์ที่ ๑ พัฒนาคุณภาพและเพิ่มมูลค่าข้าวหอมมะลิสู่ความต้องการของตลาด

เป้าประสงค์

๑. เพิ่มผลผลิตและพัฒนาคุณภาพกระบวนการผลิตข้าวหอมมะลิคุณภาพดีตาม มาตรฐาน GAP
๒. พัฒนาคุณภาพกระบวนการแปรรูปตามมาตรฐาน เพื่อสร้างมูลค่าเพิ่มให้ ผลิตภัณฑ์จากการแปรรูปข้าวหอมมะลิคุณภาพดี
๓. พัฒนาและเพิ่มช่องทางการตลาดข้าวหอมมะลิและผลิตภัณฑ์จากข้าวหอมมะลิ คุณภาพดี

ตัวชี้วัด/ค่าเป้าหมาย

๑. ผลผลิตข้าวหอมมะลิต่อไร่เพิ่มขึ้น เป้าหมาย ๔ ปี ๔๐๐ ก.ก. ต่อไร่
๒. ร้อยละที่เพิ่มขึ้นของมูลค่าข้าวหอมมะลิของกลุ่มจังหวัด เป้าหมาย รวม ๔ ปี ร้อยละ ๘
๓. มูลค่าผลิตภัณฑ์มวลรวมกลุ่มจังหวัดภาคการเกษตรเพิ่มขึ้นเป้าหมาย รวม ๔ ปี ร้อยละ ๑๒

กลยุทธ์/แนวทางการพัฒนา

๑. พัฒนาประสิทธิภาพกระบวนการผลิตข้าวหอมมะลิให้ได้คุณภาพตามมาตรฐาน
๒. ส่งเสริมเครือข่ายผู้ผลิต ผู้ประกอบการแปรรูปและผลิตภัณฑ์ข้าวหอมมะลิ คุณภาพดี
๓. เพิ่มช่องทางการตลาดข้าวหอมมะลิคุณภาพดี
๔. สร้างและพัฒนาตราสินค้า บรรลุภัณฑ์ ระบบสารสนเทศด้านการผลิตและการตลาด

ประเด็นยุทธศาสตร์ที่ ๒ พัฒนาคุณภาพการท่องเที่ยวให้ได้ระดับมาตรฐานและยั่งยืน

เป้าประสงค์

๑. พัฒนาแหล่งท่องเที่ยวที่มีศักยภาพในกลุ่มจังหวัดให้มีคุณภาพและได้มาตรฐานสากล
๒. เสริมสร้างความเข้มแข็งในการบริหารจัดการและพัฒนาการท่องเที่ยวอย่างยั่งยืน
๓. สนับสนุนการพัฒนาบริการและการบริหารจัดการของเครือข่ายการท่องเที่ยวที่มีศักยภาพ
๔. ส่งเสริมการประชาสัมพันธ์และพัฒนาการตลาด

ตัวชี้วัด/ค่าเป้าหมาย

๑. ร้อยละที่เพิ่มขึ้นของรายได้จากการท่องเที่ยว เป้าหมายรวม ๔ ปี ร้อยละ ๒๐
๒. อัตราการขยายตัวของรายได้ท่องเที่ยวของกลุ่มจังหวัด ร้อยละ ๑๓.๕๕
๓. ร้อยละที่เพิ่มขึ้นของจำนวนนักท่องเที่ยว เป้าหมายรวม ๔ ปี ร้อยละ ๒๐

กลยุทธ์/แนวทางการพัฒนา

๑. พัฒนาแหล่งท่องเที่ยวที่มีศักยภาพในกลุ่มจังหวัดให้มีคุณภาพและได้มาตรฐานสากล
๒. เสริมสร้างความเข้มแข็งในการบริหารจัดการและพัฒนาการท่องเที่ยวอย่างยั่งยืน
๓. สนับสนุนการพัฒนาบริการและการบริหารจัดการของเครือข่ายการท่องเที่ยว

ที่มีศักยภาพ

- ส่งเสริมการประชาสัมพันธ์และพัฒนาการตลาดท่องเที่ยว และส่งเสริมการพัฒนาสินค้าผลิตภัณฑ์ชุมชนเพื่อการท่องเที่ยว

ประเด็นยุทธศาสตร์ที่ ๓ พัฒนาระบบสนับสนุนการบริหารจัดการธุรกิจการค้าและเพิ่มมูลค่าการค้าชายแดนครบวงจรและได้มาตรฐานสากล
เป้าประสงค์

- เสริมสร้างความเข้มแข็งของเครือข่ายวิสาหกิจชุมชน และผู้ประกอบการ เศรษฐกิจขนาดกลางและขนาดย่อม
- เสริมสร้างเครือข่ายพันธมิตรทางการค้า การลงทุนในกลุ่มจังหวัดและ ประเทศเพื่อนบ้าน
- ศึกษาและพัฒนาระบบการให้บริการโลจิสติกส์ (Logistics) เพื่อสนับสนุนการค้า
- เสริมสร้างศักยภาพการแข่งขันของกลุ่มจังหวัดภายใต้กรอบประชาคมอาเซียน

ตัวชี้วัด/ค่าเป้าหมาย

- ร้อยละที่เพิ่มขึ้นของมูลค่าการค้าชายแดน เป้าหมายรวม ๔ ปี ร้อยละ ๑๒
- ร้อยละที่เพิ่มขึ้นของมูลค่าการจำหน่ายผลิตภัณฑ์OTOP ค่าเป้าหมายรวม ๔ ปี ร้อยละ ๒๐

กลยุทธ์/แนวทางการพัฒนา

- เสริมสร้างความเข้มแข็งของเครือข่ายวิสาหกิจชุมชนและผู้ประกอบการเศรษฐกิจขนาดกลางและขนาดย่อม
- เสริมสร้างเครือข่ายพันธมิตรทางการค้า การลงทุนในกลุ่มจังหวัดและประเทศเพื่อนบ้าน
- การศึกษาวิจัยและการพัฒนาระบบผลิตและส่งออก (Logistics) เพื่อสนับสนุน ธุรกิจการค้า
- เสริมสร้างศักยภาพและความร่วมมือภายใต้กรอบประชาคมอาเซียน
- พัฒนาด้านการค้าชายแดนให้มีมาตรฐานรองรับการค้าการลงทุนระหว่างประเทศ
- พัฒนาศักยภาพฝีมือแรงงาน เพิ่มผลิตภาพแรงงานและความสามารถในการ แข่งขันกัน

๓.) แผนพัฒนาจังหวัดขอนแก่น

วิสัยทัศน์ พันธกิจ เป้าประสงค์ ประเด็นยุทธศาสตร์ กลยุทธ์ แผนพัฒนาจังหวัด

ขอนแก่น พ.ศ.๒๕๖๑-๒๕๖๔

วิสัยทัศน์ “ขอนแก่นเมืองน่าอยู่ มุ่งสู่นวัตกรรม ศูนย์กลางเชื่อมโยงการค้า การลงทุน และการบริการของกลุ่มประเทศอนุภูมิภาคลุ่มน้ำโขง”

พันธกิจ

- เสริมสร้างชุมชนให้เข้มแข็ง คนในชุมชนมีความเป็นอยู่ด้วยความผาสุก
- พัฒนาให้เป็นเมืองน่าอยู่อย่างยั่งยืน
- พัฒนาขีดความสามารถสินค้าและบริการด้วยนวัตกรรมเพื่อยกระดับมาตรฐานสินค้าและบริการให้ตรงกับความต้องการของตลาด
- พัฒนาศักยภาพจังหวัดให้เป็นศูนย์กลางของกลุ่มประเทศอนุภูมิภาคลุ่มน้ำโขง

เป้าประสงค์รวม

- อัตราการเติบโตทางเศรษฐกิจเพิ่มขึ้น
- ยกระดับคุณภาพชีวิตของประชาชน และสร้างความมั่นคงทางสังคม
- อนุรักษ์ ฟื้นฟู ทรัพยากรธรรมชาติและสิ่งแวดล้อม และเสริมสร้างความเข้มแข็งในการบริหารจัดการอย่างยั่งยืน
- มูลค่าการค้า การลงทุน และการบริการ จากกลุ่มประเทศอนุภูมิภาคลุ่มน้ำโขงเพิ่มขึ้น

ประเด็นยุทธศาสตร์

- ยุทธศาสตร์ที่ ๑ การยกระดับการพัฒนาเศรษฐกิจและเพิ่มขีดความสามารถทางการแข่งขัน
- ยุทธศาสตร์ที่ ๒ การพัฒนาคนและสังคมที่มีคุณภาพ
- ยุทธศาสตร์ที่ ๓ การบริหารจัดการทรัพยากรธรรมชาติและสิ่งแวดล้อมเพื่อการพัฒนาอย่าง

ยั่งยืน

ยุทธศาสตร์ที่ ๔ การเสริมสร้างความมั่นคงและความปลอดภัยในชีวิตและทรัพย์สิน

ยุทธศาสตร์ที่ ๕ การเพิ่มศักยภาพของจังหวัดเพื่อเชื่อมโยงโอกาสจากกลุ่มประเทศอนุภูมิภาค
ลุ่มน้ำโขง

ยุทธศาสตร์ที่ ๖ การเพิ่มประสิทธิภาพการบริหารจัดการภาครัฐกลยุทธ

ยุทธศาสตร์ที่ ๑ การยกระดับการพัฒนาเศรษฐกิจและเพิ่มขีดความสามารถทางการแข่งขัน

๑. เพิ่มประสิทธิภาพการผลิตและสร้างมูลค่าเพิ่มภาคเกษตร

๒. เพิ่มขีดความสามารถทางการแข่งขันของสินค้า OTOP/SMEs

๓. เพิ่มขีดความสามารถด้าน การค้า การลงทุน การบริการ และการ
ท่องเที่ยว

๔. ส่งเสริมนวัตกรรมเพื่อการพัฒนาด้านเศรษฐกิจ

๕. พัฒนาโครงสร้างพื้นฐาน เพื่อยกระดับการพัฒนาด้านเศรษฐกิจ

ยุทธศาสตร์ที่ ๒ การพัฒนาคนและสังคมที่มีคุณภาพ

๑. พัฒนาระบบด้านสุขภาพ

๒. ส่งเสริมสังคมแห่งการเรียนรู้ตลอดชีวิต

๓. อนุรักษ์ ส่งเสริม และสร้างสรรค์ ขนบธรรมเนียมประเพณี ศาสนา ศิลปะ
และวัฒนธรรม

๔. สร้างเครือข่าย การมีส่วนร่วมในการพัฒนาคุณภาพคนและสังคม

๕. ส่งเสริมการสร้างนวัตกรรมเพื่อพัฒนาคุณภาพคนและสังคม

ยุทธศาสตร์ที่ ๓ การบริหารจัดการทรัพยากรธรรมชาติและสิ่งแวดล้อมเพื่อการพัฒนาอย่าง
ยั่งยืน

๑. บริหารจัดการทรัพยากรน้ำแบบบูรณาการอย่างยั่งยืน

๒. ส่งเสริมการเจริญเติบโตด้านเศรษฐกิจและสังคมที่เป็นมิตรกับสิ่งแวดล้อม

๓. อนุรักษ์และฟื้นฟูทรัพยากรธรรมชาติแบบมีส่วนร่วมอย่างยั่งยืน

๔. ส่งเสริมนวัตกรรมเพื่อการบริหารจัดการขยะอย่างมีประสิทธิภาพ

ยุทธศาสตร์ที่ ๔ การเสริมสร้างความมั่นคงและความปลอดภัยในชีวิตและทรัพย์สิน

๑. การปกป้องและเชิดชูสถาบันพระมหากษัตริย์

๒. การรักษาความมั่นคงและความสงบเรียบร้อยภายใน

๓. การสร้างความปรองดองสมานฉันท์และส่งเสริมประชาธิปไตย

๔. การป้องกันและแก้ไขปัญหาเสพติด อาชกรกรรมและภัยคุกคาม

๕. การป้องกันและลดการสูญเสียชีวิตจากสาธารณสมบัติและภัยพิบัติ

ยุทธศาสตร์ที่ ๕ การเพิ่มศักยภาพของจังหวัดเพื่อเชื่อมโยงโอกาสจากกลุ่มประเทศ
อนุภูมิภาคลุ่มน้ำโขง

๑. การเพิ่มศักยภาพโครงข่ายการคมนาคมและโลจิสติกส์

๒. ยกระดับคุณภาพการให้บริการ และการท่องเที่ยวให้ได้มาตรฐานระดับ
สากล

๓. พัฒนาเครือข่ายความร่วมมือกับประเทศในกลุ่มภูมิภาคลุ่มน้ำโขงและ
นานาชาติ

๔. พัฒนาศักยภาพบุคลากรด้านการบริการ และการท่องเที่ยว

ยุทธศาสตร์ที่ ๖ การเพิ่มประสิทธิภาพการบริหารจัดการภาครัฐ

๑. ส่งเสริมการบริหารจัดการภาครัฐแบบมีส่วนร่วม

๒. การส่งเสริมนวัตกรรมและเทคโนโลยีเพื่อการบริหารจัดการภาครัฐ

๓. เพิ่มขีดสมรรถนะบุคลากรให้พร้อมรับการเปลี่ยนแปลง

แผนยุทธศาสตร์การพัฒนากลุ่มจังหวัดภาคตะวันออกเฉียงเหนือตอนกลาง (กลุ่มจังหวัดร้อยเอ็ด-ขอนแก่น-มหาสารคาม-กาฬสินธุ์)

คณะรัฐมนตรี มีมติเมื่อวันที่ ๒๗ พฤศจิกายน ๒๕๕๐ จัดแบ่งกลุ่มจังหวัด เป็น ๑๘ กลุ่ม จังหวัด โดยจังหวัดขอนแก่น จัดอยู่ในกลุ่มจังหวัดภาคตะวันออกเฉียงเหนือตอนกลาง ประกอบด้วยจังหวัดขอนแก่น ร้อยเอ็ด มหาสารคาม และกาฬสินธุ์ หรือเรียกว่ากลุ่ม “ร้อยแก่นสารสินธุ์” (ร้อยมาจาก ร้อยเอ็ด , แก่น มาจาก ขอนแก่น , สาร มาจาก มหาสารคาม , สินธุ์ มาจาก กาฬสินธุ์)

กลุ่มจังหวัดร้อยแก่นสารสินธุ์ กำหนดวิสัยทัศน์การพัฒนาของกลุ่มจังหวัดไว้ว่า “เป็นศูนย์กลางด้านอุตสาหกรรมแปรรูปพืชอาหารและพลังงานทดแทน” โดยมีเป้าหมายการพัฒนา เพื่อ

- (๑) สร้างมูลค่าเพิ่มให้กับภาคการเกษตร
- (๒) เพิ่มการลงทุนของภาคเอกชนในอุตสาหกรรมภาคเกษตร ประกอบด้วยยุทธศาสตร์การพัฒนา ๓ ยุทธศาสตร์ ดังนี้

๑) พัฒนามาตรฐานและประสิทธิภาพการผลิตด้านการเกษตร

☆ เป้าประสงค์

- เพิ่มประสิทธิภาพระบบการผลิตภาคเกษตร
- สร้างมูลค่าเพิ่มให้กับผลผลิตด้านการเกษตร
- สร้างความสมดุลระหว่างการผลิตพืชอาหารและพืชพลังงานทดแทน

☆ กลยุทธ์/แนวทางการพัฒนา โดยการพัฒนาปัจจัยและโครงสร้างพื้นฐานของระบบการผลิต ได้แก่ การบริหารจัดการระบบน้ำเพื่อการเกษตร การวิจัย/พัฒนาและส่งเสริมการใช้พันธุ์ดี การปรับปรุงโครงสร้างและการฟื้นฟูความอุดมสมบูรณ์ของสภาพดินควบคู่กับการสนับสนุน การพัฒนามาตรฐานการผลิตภาคเกษตรที่ดีและเหมาะสม (GAP) ภายใต้ระบบการกำหนด เขตพื้นที่ (Zoning) เพื่อส่งเสริมการผลิต

๒) สร้างความพร้อมในการส่งเสริมการลงทุนด้านอุตสาหกรรมแปรรูปการเกษตร

☆ เป้าประสงค์ เพื่อพัฒนากลุ่มจังหวัดให้เป็นพื้นที่ที่น่าลงทุนด้านอุตสาหกรรม

☆ กลยุทธ์/แนวทางการพัฒนา โดยการพัฒนาปัจจัยโครงสร้างพื้นฐานที่จำเป็นต่อการลงทุน เช่น ระบบ Logistic ระบบคลังสินค้าเกษตร (ไซโล) ฯลฯ การพัฒนาฝีมือแรงงานที่จำเป็น ต่อการลงทุนควบคู่ไปกับการสร้างผู้ประกอบการใหม่และการเพิ่มขีดความสามารถ การแข่งขันให้กับผู้ประกอบการเดิม รวมถึงการสร้างความพร้อมด้านวัตถุดิบที่จำเป็นต่อการ ลงทุนของภาคอุตสาหกรรม

๓) พัฒนาระบบบริหารจัดการการพัฒนากลุ่มจังหวัด

☆ เป้าประสงค์ เพิ่มประสิทธิภาพการบริหารจัดการเชิงบูรณาการของกลุ่มจังหวัด

☆ กลยุทธ์/แนวทางการพัฒนา โดยการปรับปรุงและพัฒนาระบบการบริหารและการ ประสานงานของสำนักบริหารยุทธศาสตร์กลุ่มจังหวัด การปรับปรุงและพัฒนาระบบ สนับสนุนการบริหาร เช่น ระบบข้อมูลเพื่อการวางแผน ระบบการติดตามและประเมินผล การประยุกต์ใช้เทคโนโลยีในการบริหาร และการพัฒนาบุคลากร

แผนยุทธศาสตร์การพัฒนาจังหวัดขอนแก่น

ประเด็นท้าทายต่อการกำหนดยุทธศาสตร์การพัฒนาจังหวัด

(๑) ด้านเศรษฐกิจ

☆ จะปรับโครงสร้างการผลิตภาคเกษตรของจังหวัดอย่างไร เพื่อให้

- ✦ มีมูลค่าเพิ่มขึ้น สอดคล้องกับความต้องการของตลาด
- ✦ มีความปลอดภัยตามมาตรฐาน (Food Safety)
- ✦ สอดคล้องกับสภาพดินและภูมิอากาศในพื้นที่
- ✦ เชื่อมโยงกับการพัฒนาภาคอุตสาหกรรมในพื้นที่ที่มีอยู่ และที่ควรจะเกิดขึ้นใน อนาคต

☆ จะส่งเสริมให้เกิดการลงทุนภาคอุตสาหกรรมในจังหวัดอย่างไร เพื่อให้

- ✦ เกิดการลงทุนที่เป็นประโยชน์ต่อจังหวัดในด้าน
 - การใช้วัตถุดิบในพื้นที่หรือในพื้นที่จังหวัดใกล้เคียง
 - การสร้างงาน/สร้างรายได้ให้กับคนในพื้นที่
 - การสร้างภาคบริการที่ต่อเนื่องในพื้นที่
- ✦ ไม่สร้างปัญหาผลกระทบต่อด้านมลภาวะในพื้นที่
- ☆ จะพัฒนาเพื่อเสริมบทบาทความเป็นพื้นที่จุดตัดของเส้นทางการพัฒนาตามแนว EWEC ได้อย่างไร เพื่อให้
 - ✦ เกิดความเป็นเมืองศูนย์กลางเจริญในระดับอนุภาคลุ่มน้ำโขง
 - ✦ เกิดการพัฒนาภาคการผลิตและภาคบริการต่อเนื่องได้อย่างถูกต้องเหมาะสม
- ☆ จะส่งเสริมด้านการพัฒนาการท่องเที่ยวตามศักยภาพที่มีอยู่ได้อย่างไร เพื่อให้
 - ✦ เพิ่มรายได้ให้กับจังหวัด
 - ✦ เป็นแหล่งสร้างงานสร้างรายได้ให้กับประชาชนของจังหวัดเพิ่มเติม
 - ✦ เป็นปัจจัยเสริมสร้างภาพลักษณ์และความเชื่อมั่นต่อผู้ที่จะมาลงทุนใน จังหวัด
- ☆ จะพัฒนาสร้างค่า OTOP จังหวัดอย่างไร เพื่อให้
 - ✦ เป็นแหล่งสร้างงาน สร้างรายได้/เสริมให้กับประชาชนของจังหวัด
 - ✦ เกิดสินค้าเป็นเอกลักษณ์จากรากฐานทางวัฒนธรรม และภูมิปัญญาท้องถิ่นของ จังหวัด และสามารถขยายเป็นการพัฒนาเชิงพื้นที่ที่เป็นแหล่งดึงดูดให้เกิดการท่องเที่ยวในจังหวัด

(๒) ด้านสังคม

- ☆ จะยกระดับคุณภาพชีวิต และคุณภาพทรัพยากรมนุษย์ได้อย่างไร เพื่อให้
 - ✦ มีชีวิตความเป็นอยู่ที่ดีขึ้น
 - ✦ สามารถได้รับผลจากการเร่งรัดการพัฒนาทางด้านเศรษฐกิจทั้งใน ระยะสั้น และระยะยาว
- ☆ จะขจัดปัญหาที่อาจสร้างความเสื่อมโทรมของทรัพยากรให้เพิ่มขึ้นได้อย่างไร เพื่อให้
 - ✦ ประชาชนอยู่ร่วมกันอย่างมีความสุข มีความปลอดภัยในชีวิตและทรัพย์สิน
- ☆ จะเสริมสร้างครอบครัว/ชุมชนที่เข้มแข็ง ที่มีภูมิคุ้มกันและมีความสามารถในการรองรับกับ ภาวะ ความเปลี่ยนแปลงได้อย่างถูกต้องเหมาะสมได้อย่างไร เพื่อให้
 - ✦ ลดการจัดการและงบประมาณที่ภาคราชการจะต้องเข้าไปดำเนินการแก้ไข ปัญหา
 - ✦ เกิดระบบการคุ้มครองทางสังคมในระดับชุมชนที่มีประสิทธิภาพเสริมกับระบบที่ ต้อง บริหารจัดการโดยภาคราชการ

(๑) ด้านทรัพยากรธรรมชาติและสิ่งแวดล้อม

- ☆ จะฟื้นฟูความอุดมสมบูรณ์ของทรัพยากรธรรมชาติของจังหวัดได้อย่างไร เพื่อให้
 - ✦ เป็นฐานทรัพยากรทางการพัฒนาต่างๆ ของจังหวัดได้อย่างมั่นคงและยั่งยืน
 - ✦ ปัญหาผลกระทบต่อเนื่องจากความเสื่อมโทรมของทรัพยากร เช่น ปัญหาน้ำท่วม และภัย แล้ง ฯลฯ
- ☆ จะขจัดปัญหาที่อาจสร้างความเสื่อมโทรมของทรัพยากรให้เพิ่มขึ้นได้อย่างไร เพื่อให้
 - ✦ ลดภาระที่ภาคราชการจะต้องเข้าไปจัดการเพื่อแก้ไขปัญหา
 - ✦ สามารถที่จะใช้ทรัพยากรธรรมชาติที่มีอยู่ในปัจจุบันในการพัฒนาตาม ศักยภาพ และข้อจำกัดที่มีอยู่ได้อย่างมีประสิทธิภาพ

(๒) ด้านความมั่นคง

- ☆ จะเพิ่มประสิทธิภาพในการเข้าไปจัดการกับปัญหาด้านความมั่นคงในรูปแบบใหม่ได้ อย่่างไร เพื่อให้
 - ✦ ปัญหาเหล่านี้ไม่สร้างผลกระทบจนกลายเป็นปัญหาสังคมที่สำคัญและกระทบต่อ ภาพลักษณ์ของจังหวัด

- ★ ปัญหาเหล่านี้ไม่ไปสร้างปัญหาให้พื้นที่อื่นๆ ของประเทศ
- ★ จะใช้มาตรการด้านพัฒนาเศรษฐกิจ สังคมและทรัพยากรธรรมชาติของจังหวัดในการเข้าไปเสริมการป้องกัน/ขจัดปัญหาด้านความมั่นคงในรูปแบบใหม่ได้อย่างไร เพื่อให้
 - ★ เกิดการแก้ปัญหาที่ต้นเหตุ และเป็นการแก้ปัญหาอย่างยั่งยืน
 - ★ เกิดการเชื่อมโยงการพัฒนาในด้านต่างๆ เข้ากับการป้องกันปัญหาด้านความมั่นคง ในรูปแบบใหม่อย่างเป็นระบบ

แผนยุทธศาสตร์การพัฒนาจังหวัดกำหนดวิสัยทัศน์การพัฒนา ไว้ว่า
 “ขอนแก่นเมืองน่าอยู่ เป็นศูนย์กลางเชื่อมโยงเครือข่ายการค้า การลงทุน การบริการ และการคมนาคมขนส่งในภูมิภาคสู่สากล”

โดยมุ่งเน้น ในการพัฒนาจังหวัดขอนแก่นใน ๓ ระดับ (๓H) คือ

๑. ระดับชุมชน เพื่อสร้างให้ชุมชนเข้มแข็ง มีความสุข (Happiness community)
๒. ระดับเมือง เพื่อมุ่งสู่การเป็นนครน่าอยู่ (Healthy City)
๓. ระดับภูมิภาค เพื่อก้าวสู่การเป็นศูนย์กลางของภูมิภาคด้านเศรษฐกิจ การคมนาคม และกาพัฒนาทรัพยากรมนุษย์ (Hub of Region)

เป้าประสงค์หลักในการพัฒนาจังหวัดขอนแก่น (Strategic goal) กำหนดไว้ดังนี้

๑. เป็นศูนย์กลางการค้า การบริการและการลงทุนของภูมิภาค มีโครงสร้างพื้นฐานและบริการทางสาธารณสุขระดับนานาชาติ ที่พร้อมรองรับการเติบโต สู่การเป็นศูนย์กลางทางเศรษฐกิจของภูมิภาค
๒. มีการพัฒนาที่สมดุลทั้งด้านเศรษฐกิจและสังคม โดยมุ่งเน้นการสร้างมูลค่าผลิตภัณฑ์มวลรวมของจังหวัด (GPP) ให้เติบโตยั่งยืน ในช่วงปี ๒๕๕๕-๒๕๕๗ มีการเติบโตของ GPP และมุ่งเน้นการเติบโตในสาขาที่สอดคล้องกับศักยภาพของจังหวัดและทิศทางการพัฒนาของประเทศ ควบคู่กับการพัฒนาคุณภาพชีวิตของประชาชนในเมืองและท้องถิ่นให้สามารถดำรงชีวิตได้อย่างมีความสุข (GPP) โดยจัดให้มีการจัดทำดัชนีเพื่อวัดความสุขของประชาชน (Gross Provincial Happiness; GPH)
๓. มีทรัพยากรธรรมชาติและสิ่งแวดล้อม ทั้งทรัพยากรดิน น้ำ ป่าไม้ พลังงาน และการจัดการของเสียที่มีคุณภาพและเพียงพอการสนับสนุนการเติบโตทางเศรษฐกิจและสอดคล้องกับความต้องการของสังคม ทั้งในระดับชุมชน ระดับเมือง และระดับภูมิภาค
๔. มีความมั่นคงและปลอดภัยทางด้านชีวิตและทรัพย์สิน เพื่อเสริมสร้างให้ประชาชนมีความสุข และภาคธุรกิจมีความมั่นใจในการลงทุน โดยมุ่งเน้นการเพิ่มศักยภาพการป้องกัน การจัดการและการช่วยเหลือฟื้นฟู
๕. เป็นจังหวัดต้นแบบของการบริหารราชการที่มุ่งเน้นการบูรณาการและเสริมสร้างความร่วมมือระหว่างภาคส่วนต่างๆ ทั้งภาครัฐ ท้องถิ่น เอกชน กลุ่มจังหวัดและการสร้างความร่วมมือระหว่างประเทศ เพื่อการบริการงานจังหวัดที่มีประสิทธิภาพ โปร่งใส และสร้างประโยชน์ให้กับทุกภาคส่วนอย่างสมดุล

แสดงเป้าประสงค์หลัก (Goals) ในการพัฒนาจังหวัดขอนแก่น

ระดับการพัฒนา	มิติการพัฒนา				
	เศรษฐกิจ	สังคม	ทรัพยากรธรรมชาติและสิ่งแวดล้อม	ความมั่นคงและความปลอดภัย	การบริหารจัดการภาครัฐ
ระดับภูมิภาค (Hub of Reglon)	๑. เป็นศูนย์กลางการค้า การบริการและการลงทุนของภูมิภาค มีโครงสร้างพื้นฐานและบริการทางสาธารณสุขระดับนานาชาติ ที่พร้อมรองรับการเติบโต สู่การเป็นศูนย์กลางทางเศรษฐกิจของภูมิภาค	๓. มี	ทรัพยากรธรรมชาติและสิ่งแวดล้อม ทั้งด้านทรัพยากรดิน ทรัพยากรน้ำ ป่าไม้ พลังงาน และการ	๔. มีความมั่นคงและปลอดภัยทางด้านชีวิตและทรัพย์สิน	๕. เป็นจังหวัดต้นแบบในการบริหารราชการที่มุ่งเน้นการบูรณาการและเสริมสร้างความ

ระดับเมือง (Healthy City)	๒. มีการพัฒนาที่สมดุลทั้งด้านเศรษฐกิจและสังคม โดยมุ่งเน้นการสร้างมูลค่าผลิตภัณฑ์มวลรวมของจังหวัด(GPP) ให้เติบโตอย่างยั่งยืน ในสาขาที่สอดคล้องกับศักยภาพของจังหวัด และทิศทางการพัฒนาของประเทศ ควบคู่การพัฒนาคุณภาพชีวิตของประชาชน ในเมืองและท้องถิ่น ให้สามารถดำรงชีวิตได้อย่างมีความสุข	จัดการของเสีย ที่มีคุณภาพและเพียงพอต่อการสนับสนุนการเติบโตทางเศรษฐกิจและสอดคล้องกับความต้องการของสังคม ทั้งในระดับชุมชน ระดับเมืองและภูมิภาค	เพื่อเสริมสร้างให้ประชาชนมีความสุขและภาคธุรกิจมีความมั่นใจในการลงทุนโดยมุ่งเน้นการเพิ่มศักยภาพการป้องกัน การจัดการ และการช่วยเหลือฟื้นฟู	ร่วมมือระหว่างภาคส่วนต่างๆ ทั้งภาคราชการ ท้องถิ่น เอกชน กลุ่มจังหวัดและ การสร้างความร่วมมือระหว่างประเทศ เพื่อการบริหารงาน จังหวัดที่มีประสิทธิภาพ โปร่งใส และสร้างประโยชน์ให้กับทุกภาคส่วนอย่างสมดุล
ระดับชุมชน (Happiness community)	(GPH) โดยประชาชนมีโอกาสทางเศรษฐกิจ มีโอกาสทางการเรียนรู้ตลอดชีวิตมีสุขภาพกายใจและอารมณ์ที่ดี มีครอบครัวที่อบอุ่นมีชุมชนที่เข้มแข็งมีวิถีทางวัฒนธรรมที่โดดเด่น เป็นเอกลักษณ์			

☆ ยุทธศาสตร์การพัฒนาจังหวัดขอนแก่น ประกอบด้วย ๕ ยุทธศาสตร์ ดังนี้

ยุทธศาสตร์ที่ ๑: การพัฒนาเศรษฐกิจให้มีความมั่นคงและมีความสามารถทางการแข่งขัน

ยุทธศาสตร์ที่ ๒: การพัฒนาคุณภาพคนและสังคม

ยุทธศาสตร์ที่ ๓: การบริหารจัดการทรัพยากรธรรมชาติและสิ่งแวดล้อมเพื่อการพัฒนาอย่างยั่งยืน

ยุทธศาสตร์ที่ ๔: การเสริมสร้างความมั่นคง และความปลอดภัยในชีวิตและทรัพย์สิน

ยุทธศาสตร์ที่ ๕: การพัฒนาการบริหารภาครัฐ

กรอบยุทธศาสตร์การพัฒนาขององค์กรปกครองส่วนท้องถิ่นในเขตจังหวัดขอนแก่นประจำปี ๒๕๖๐-๒๕๖๕

กรอบยุทธศาสตร์การพัฒนาขององค์กรปกครองส่วนท้องถิ่นในเขตจังหวัดขอนแก่น

ประจำปี ๒๕๖๐-๒๕๖๕

วิสัยทัศน์

“ขอนแก่นเมืองน่าอยู่ ชุมชนเข้มแข็ง เป็นศูนย์กลางการเรียนรู้ และเมืองหลักเศรษฐกิจของภาคตะวันออกเฉียงเหนือ”

พันธกิจ

๑. เสริมสร้างชุมชนให้เข้มแข็งและพัฒนาให้เป็นเมืองที่น่าอยู่อย่างยั่งยืน
๒. พัฒนาคคนให้มีคุณภาพ มีทักษะในวิชาชีพ มีคุณธรรมและจริยธรรม
๓. จัดการศึกษาในและนอกระบบให้ได้มาตรฐาน และสร้างสังคมแห่งการเรียนรู้
๔. สร้างเศรษฐกิจฐานรากให้เข้มแข็งและแข่งขันได้ โดยเชื่อมโยงการค้า การลงทุน การบริหาร และการท่องเที่ยว
๕. พัฒนาโครงข่ายระบบการคมนาคมขนส่ง ระบบบริการสาธารณะ และเครือข่ายการป้องกันและบรรเทาสาธารณภัยให้มีประสิทธิภาพ และได้มาตรฐาน
๖. บริหารจัดการทรัพยากรธรรมชาติและสิ่งแวดล้อมให้เกิดประโยชน์ มีความสมดุล และเกิดประสิทธิภาพอย่างยั่งยืน

๗. สืบสานวัฒนธรรม ขนบธรรมเนียม ประเพณี ที่ดีงามของท้องถิ่นให้คงอยู่ ส่งเสริมการท่องเที่ยวของชุมชน ที่เป็นเอกลักษณ์ท้องถิ่น

ประเด็นยุทธศาสตร์ ประกอบด้วย ๘ ยุทธศาสตร์ ดังนี้

ยุทธศาสตร์ที่ ๑ การพัฒนาเมืองและชุมชน

ยุทธศาสตร์ที่ ๒ การพัฒนาโครงสร้างพื้นฐาน

ยุทธศาสตร์ที่ ๓ การพัฒนาการศึกษาและศักยภาพพลเมือง

ยุทธศาสตร์ที่ ๔ การบริหารจัดการทรัพยากรธรรมชาติและสิ่งแวดล้อมเพื่อการพัฒนาอย่างยั่งยืน

ยุทธศาสตร์ที่ ๕ การพัฒนาการเกษตรยั่งยืน

ยุทธศาสตร์ที่ ๖ การเสริมสร้างสุขภาวะ

ยุทธศาสตร์ที่ ๗ การสร้างเสริมทุนทางสังคมให้เข้มแข็งและพัฒนาเศรษฐกิจชุมชนเพื่อการแข่งขันภายใต้หลักปรัชญาเศรษฐกิจพอเพียง

ยุทธศาสตร์ที่ ๘ การพัฒนาการบริหารภาครัฐ ภายใต้หลักธรรมาภิบาล

ประเด็นยุทธศาสตร์และแนวทางการพัฒนา ประกอบด้วย ๘ ยุทธศาสตร์ ๔๔ แนวทาง การพัฒนา ดังนี้

ยุทธศาสตร์ที่ ๑ การพัฒนาเมืองและชุมชน ประกอบด้วย ๕ แนวทางการพัฒนา ดังนี้

๑.๑ พัฒนาระบบสาธารณูปโภค สาธารณูปการชุมชนเมืองและชนบทอย่างทั่วถึงและเป็นระบบ

๑.๒ พัฒนาเพิ่มประสิทธิภาพระบบเครือข่ายการป้องกันและบรรเทาสาธารณภัยในท้องถิ่นให้มีประสิทธิภาพได้มาตรฐาน

๑.๓ พัฒนา ส่งเสริม และสนับสนุนระบบการรักษาความปลอดภัยในเขตเมืองและชุมชนแบบมีส่วนร่วม

๑.๔ ส่งเสริม สนับสนุนการป้องกันและแก้ไขปัญหาเสพติดและอบายมุขอย่างเป็นระบบ ครบวงจร

๑.๕ สร้างวินัยประชาชน และความร่วมมือในการดูแลความเป็นระเบียบชุมชน การจราจร และการลด

อุบัติเหตุ

ยุทธศาสตร์ที่ ๒ การพัฒนาโครงสร้างพื้นฐาน ประกอบด้วย ๕ แนวทางการพัฒนา ดังนี้

๒.๑ โครงสร้างพื้นฐานเส้นทางคมนาคมขนส่งให้ได้มาตรฐานและให้ทั่วถึง

๒.๒ พัฒนาระบบการให้บริการขนส่งมวลชนให้ได้มาตรฐาน สะดวก สะอาดและปลอดภัย

๒.๓ พัฒนาจังหวัดเพื่อรองรับการเปลี่ยนแปลงในการเข้าสู่ประชาคมเศรษฐกิจอาเซียน และเป็นศูนย์กลางการพัฒนาในด้านต่างๆ อย่างสมดุล

๒.๔ พัฒนาพื้นที่สีเขียวและปรับปรุงภูมิทัศน์ที่สวยงาม เหมาะสม

๒.๕ สนับสนุนชุมชนหน่วยงาน ผู้ประกอบการในการพัฒนาระบบสุขภาพและรักษาความสะอาดของครอบครัว ชุมชน (ถึงดักไขมัน บึงประดิษฐ์ ตลาดทางระบาย การกำจัดของเสีย)

ยุทธศาสตร์ที่ ๓ การพัฒนาการศึกษาและศักยภาพพลเมือง ประกอบด้วย ๗ แนวทางการพัฒนา ดังนี้

๓.๑ ส่งเสริมและพัฒนาคุณภาพการศึกษาขั้นพื้นฐานในระบบให้ได้มาตรฐานและสนับสนุนให้ผู้เรียนได้รับการพัฒนาเต็มศักยภาพ

๓.๒ เพิ่มโอกาสทางการศึกษานอกระบบและการศึกษาตามอัธยาศัยสำหรับประชาชนทุกเพศวัยอย่างทั่วถึงและมีคุณภาพ

๓.๓ พัฒนา ส่งเสริม และสนับสนุนการกีฬาขั้นพื้นฐานสู่ความเป็นเลิศและมุ่งสู่กีฬามืออาชีพ และการกีฬานันทนาการเพื่อออกกำลังกาย

๓.๔ ส่งเสริม สนับสนุนและพัฒนากีฬาอาชีพ/ทักษะฝีมือ ที่เหมาะสมตรงศักยภาพของประชาชน

๓.๕ ส่งเสริมและปลูกฝังค่านิยมหลัก ๑๒ ประการ

๓.๖ เพิ่มพื้นที่สร้างสรรค์แก่เด็กและเยาวชนกิจกรรมอาสา เพื่อการใช้ทักษะชีวิตที่ดี เห็นคุณค่าตนเองและสังคม

๓.๗ ส่งเสริมกระบวนการพัฒนาประชาธิปไตยในชุมชนท้องถิ่นและยกระดับทักษะประชาชนในการเป็นผู้นำ การเปลี่ยนแปลง

ยุทธศาสตร์ที่ ๔ การบริหารจัดการทรัพยากรธรรมชาติและสิ่งแวดล้อม เพื่อการพัฒนาอย่างยั่งยืน ประกอบด้วย ๗ แนวทางการพัฒนา ดังนี้

๔.๑ บริหารจัดการ อนุรักษ์ พื้นฟูทรัพยากรธรรมชาติและสิ่งแวดล้อมแบบบูรณาการและยั่งยืน
๔.๒ อนุรักษ์ พื้นฟู และเพิ่มพื้นที่ป่า ป่าชุมชน และป่าต้นน้ำลำธารให้เกิดความอุดมสมบูรณ์
๔.๓ พัฒนาพื้นฟูแหล่งน้ำ แหล่งน้ำใต้ดินและการบริหารจัดการน้ำอย่างเป็นระบบ และมีประสิทธิภาพโดยประชาชนมีส่วนร่วม

๔.๔ เพิ่มประสิทธิภาพการจัดการขยะชุมชนสิ่งปฏิกูล และน้ำเสีย

๔.๕ สร้างสังคมและพลเมืองที่เป็นมิตรกับสิ่งแวดล้อม

๔.๖ ส่งเสริมการใช้พลังงานทางเลือก โซลาร์ฟาร์ม

๔.๗ พัฒนาต้นแบบกิจกรรม/สาธิต แนวทางการใช้พลังงานทางเลือกใน อปท. ตามศักยภาพ

ยุทธศาสตร์ที่ ๕ การพัฒนาการเกษตรอย่างยั่งยืน ประกอบด้วย ๕ แนวทางการพัฒนา ดังนี้

๕.๑ พัฒนาส่งเสริมการเกษตรตามหลักปรัชญาเศรษฐกิจพอเพียง

๕.๒ เพิ่มประสิทธิภาพการผลิตและสร้างมูลค่าเพิ่มให้ภาคเกษตร

๕.๓ ยกระดับคุณภาพการผลิตพืชอาหารที่ปลอดภัย (Food Safety) และสนับสนุนการเกษตรอินทรีย์เพื่อ ภาวะสุขภาพ

๕.๔ สนับสนุนการพัฒนารูปแบบการถ่ายทอดเทคโนโลยีการเกษตรที่เหมาะสมและนวัตกรรมในพื้นที่

๕.๕ ส่งเสริมการพัฒนาแหล่งเรียนรู้ และต้นแบบเศรษฐกิจพอเพียงที่สอดคล้องกับพื้นที่

ยุทธศาสตร์ที่ ๖ การเสริมสร้างสุขภาพ ประกอบด้วยแนวทางการพัฒนา ๕ แนวทาง ดังนี้

๖.๑ พัฒนาระบบบริการด้านสาธารณสุขให้มีคุณภาพ และเข้าถึงได้อย่างทั่วถึงเท่าเทียมในระดับปฐมภูมิ

๖.๒ พัฒนาระบบบริการทางสังคมให้มีคุณภาพ และเข้าถึงได้อย่างทั่วถึงเท่าเทียม

๖.๓ สนับสนุนการฟื้นฟูการแพทย์แผนไทย และแพทย์ทางเลือกตามความเหมาะสมและเชื่อมโยงกับการดูแลสุขภาพ

๖.๔ สนับสนุนการปฏิบัติงานของอาสาสมัครสาธารณสุขมูลฐาน (อสม.) และพัฒนารูปแบบการบริการ ประชาชน

๖.๕ เผื่อระวัง ป้องกันโรคติดต่อ โรคอุบัติใหม่ และการแพร่ระบาดในพื้นที่ และพัฒนาระบบการส่งต่อร่วมกับ หน่วยบริการที่มีคุณภาพ

ยุทธศาสตร์ที่ ๗ การสร้างเสริมทุนทางสังคมให้เข้มแข็ง และพัฒนาเศรษฐกิจเพื่อการแข่งขันภายใต้หลักปรัชญา เศรษฐกิจพอเพียง ประกอบด้วยแนวทางการพัฒนา ๕ แนวทาง ดังนี้

๗.๑ เสริมสร้างค่านิยม คุณธรรม จริยธรรม จิตสาธารณะ และวัฒนธรรมที่ดีงามแก่เด็กและเยาวชน

๗.๒ อนุรักษ์ สืบสานทำนุบำรุงศาสนา ศิลปวัฒนธรรม ขนบธรรมเนียมประเพณีและภูมิปัญญาท้องถิ่น

๗.๓ พัฒนาและส่งเสริมเครือข่ายวิสาหกิจชุมชนให้เข้มแข็งและสามารถแข่งขันได้

๗.๔ พัฒนา ส่งเสริม การพาณิชย์ การลงทุน และการท่องเที่ยว

๗.๕ ส่งเสริม สนับสนุนกระบวนการเรียนรู้ และการนำหลักปรัชญาเศรษฐกิจพอเพียงไปใช้ในการประกอบ อาชีพ

ยุทธศาสตร์ที่ ๘ การพัฒนาการบริหารภาครัฐภายใต้หลักธรรมาภิบาล ประกอบด้วยแนวทางการพัฒนา ๕ แนวทาง ดังนี้

๘.๑ ส่งเสริมการกระจายอำนาจให้แก่ภาคประชาชน

๘.๒ ส่งเสริม สนับสนุนและพัฒนาระบบเทคโนโลยีสารสนเทศและนวัตกรรมใหม่ในการปฏิบัติงานและบริการ ประชาชนอย่างต่อเนื่อง

๘.๓ พัฒนาขีดสมรรถนะของบุคลากรให้เพิ่มขึ้นและพร้อมรับการเปลี่ยนแปลง

๘.๔ ส่งเสริมการมีส่วนร่วมและการสร้างเครือข่ายของภาคประชาชน

๘.๕ พัฒนาระบบข้อมูลข่าวสารและความโปร่งใส ส่งเสริมให้ประชาชนมีส่วนร่วมในการประเมินผลกระทบจากการพัฒนาในท้องถิ่น

ยุทธศาสตร์การพัฒนาขององค์การบริหารส่วนจังหวัดขอนแก่น (พ.ศ.๒๕๕๙-๒๕๖๕)

วิสัยทัศน์

“องค์การบริหารส่วนจังหวัดขอนแก่น เป็นองค์กรการพัฒนาแบบบูรณาการ มุ่งมั่นพัฒนาขอนแก่นเพื่อเป็น ศูนย์ กลางการเรียนรู้และเศรษฐกิจแห่งอาเซียน”

พันธกิจ

๑. พัฒนาโครงสร้างพื้นฐานและสิ่งสาธารณูปโภค สาธารณูปการ ที่สะดวก ครอบคลุมและได้มาตรฐาน
๒. ส่งเสริมและสนับสนุนเศรษฐกิจฐานรากให้มั่นคง ชุมชนเข้มแข็ง และพัฒนาเป็นเมืองที่น่าอยู่อย่าง ยั่งยืน
๓. พัฒนาคนและสังคมให้มีคุณภาพ เด็กและเยาวชนมีทักษะชีวิต คุณธรรมและจริยธรรม เห็นคุณค่าภูมิ ปัญญาและชุมชนท้องถิ่น
๔. สนับสนุน และจัดการศึกษาทั้งในและนอกระบบให้ได้มาตรฐาน เพื่อสร้างสังคมแห่งการเรียนรู้
๕. ประสานและเชื่อมโยงการค้า การลงทุน การบริการ พัฒนาโครงการข่ายระบบคมนาคมขนส่งระบบบริการ สาธารณะ
๖. อนุรักษ์ สืบสานวัฒนธรรม ขนบธรรมเนียม ประเพณีที่ดั้งเดิมของท้องถิ่นให้คงอยู่ ส่งเสริมการท่องเที่ยวของ ชุมชนที่เป็นเอกลักษณ์ท้องถิ่น
๗. การบริหารจัดการทรัพยากรธรรมชาติและสิ่งแวดล้อม ให้เกิดประโยชน์ มีความสมดุล อย่างยั่งยืน
๘. สร้างความร่วมมือหน่วยงานทุกภาคส่วน และเครือข่ายชุมชน ในการป้องกันและบรรเทาสาธารณภัยให้มี ประสิทธิภาพและได้มาตรฐาน

๙. บริหารราชการอย่างมีประสิทธิภาพ ภายใต้หลักธรรมาภิบาล และการมีส่วนร่วมของประชาชน ประเด็นยุทธศาสตร์ ประกอบด้วย ๖ ยุทธศาสตร์ ดังนี้

- ยุทธศาสตร์ที่ ๑ การพัฒนาคุณภาพคน และสังคม
- ยุทธศาสตร์ที่ ๒ การพัฒนาการศึกษา
- ยุทธศาสตร์ที่ ๓ การพัฒนาเมืองและชุมชน
- ยุทธศาสตร์ที่ ๔ การพัฒนาเศรษฐกิจชุมชน
- ยุทธศาสตร์ที่ ๕ การบริหารจัดการทรัพยากรธรรมชาติและสิ่งแวดล้อม
- ยุทธศาสตร์ที่ ๖ การพัฒนาระบบการบริหารจัดการที่ดี

ประเด็นยุทธศาสตร์และแนวทางการพัฒนา ประกอบด้วย ๖ ยุทธศาสตร์ ๓๒ แนวทางการพัฒนา ดังนี้

- ยุทธศาสตร์ที่ ๑ การพัฒนาคุณภาพคน และสังคม ประกอบด้วย ๖ แนวทางการพัฒนา ดังนี้
 - ๑.๑ เสริมสร้างคุณธรรม จริยธรรม และค่านิยมไทยแก่คนทุกช่วงวัย
 - ๑.๒ ส่งเสริม สนับสนุน และพัฒนาระบบสุขภาพอย่างครบวงจร
 - ๑.๓ ส่งเสริม สนับสนุนการป้องกันและแก้ไขปัญหาสุขภาพติดต่ออย่างเป็นระบบ ครบวงจร
 - ๑.๔ ส่งเสริม สนับสนุน และพัฒนาโครงสร้างพื้นฐานด้านการกีฬาเพื่อสนับสนุนการเล่นกีฬาและ พัฒนากีฬามีศักยภาพไปสู่กีฬาอาชีพ
 - ๑.๕ อนุรักษ์ สืบสาน ทำนุบำรุงศาสนา ศิลปวัฒนธรรมท้องถิ่นที่ดั้งเดิมให้เป็นมรดกของคนรุ่นต่อไป
 - ๑.๖ ส่งเสริมและสนับสนุนภูมิปัญญาท้องถิ่นที่หลากหลายเชื่อมโยงสู่การเรียนรู้อย่างเป็นระบบและ เผยแพร่สู่สังคม

ยุทธศาสตร์ที่ ๒ การพัฒนาการศึกษา ประกอบด้วยแนวทางการพัฒนา ๖ แนวทาง ดังนี้

- ๒.๑ พัฒนาและส่งเสริมการจัดการศึกษา ให้มีคุณภาพ ได้มาตรฐานเพื่อก้าวสู่ประชาคมอาเซียน

- ๒.๒ ส่งเสริม สนับสนุน และพัฒนาครูและบุคลากรทางการศึกษาของโรงเรียนในสังกัดให้ มีคุณภาพตามมาตรฐานวิชาชีพ
- ๒.๓ พัฒนาหลักสูตรและกระบวนการการเรียนการสอนที่เน้นผู้เรียนเป็นสำคัญและเชื่อมโยงกับภูมิสังคม
- ๒.๔ พัฒนาแหล่งเรียนรู้ นวัตกรรมและเทคโนโลยีสารสนเทศเพื่อการศึกษา
- ๒.๕ ส่งเสริม สนับสนุนการจัดการศึกษาในและนอกระบบครอบคลุมทุกช่วงวัยให้มีคุณภาพ และพัฒนาไปสู่การเรียนรู้ตลอดชีวิต
- ๒.๖ เสริมสร้างจริยธรรม คุณธรรมและศีลธรรมแก่ผู้เรียนและบุคลากรทางการศึกษา

ยุทธศาสตร์ที่ ๓

- ๓ การพัฒนาเมืองและชุมชน** ประกอบด้วยแนวทางการพัฒนา ๕ แนวทาง ดังนี้
- ๓.๑ พัฒนาระดับโครงข่ายเส้นทางคมนาคมขนส่งเชื่อมระหว่างหมู่บ้าน ตำบลและอำเภอให้ได้มาตรฐาน
 - ๓.๒ พัฒนาเพิ่มศักยภาพและขีดความสามารถให้บริการของสถานีขนส่งผู้โดยสารให้ได้มาตรฐาน สะดวก สะอาดและปลอดภัย
 - ๓.๓ ส่งเสริม สนับสนุน และพัฒนาระบบเครือข่ายป้องกันและบรรเทาสาธารณภัยในเขตเมืองและชุมชน
 - ๓.๔ ส่งเสริม สนับสนุน และพัฒนาระบบสาธารณสุขการ และสาธารณสุขภาค
 - ๓.๕ ส่งเสริมการพัฒนาเมืองและชุมชนสู่เมืองนิเวศน์ (Eco City)

ยุทธศาสตร์ที่ ๔

- ๔ การพัฒนาเศรษฐกิจชุมชน** ประกอบด้วยแนวทางการพัฒนา ๕ แนวทาง ดังนี้
- ๔.๑ ส่งเสริม สนับสนุน และพัฒนาการท่องเที่ยวและบริการด้านการท่องเที่ยว
 - ๔.๒ ส่งเสริม สนับสนุน และพัฒนาเพิ่มประสิทธิภาพการเกษตรตามแนวทาง เศรษฐกิจพอเพียง
 - ๔.๓ ส่งเสริม สนับสนุน เพื่อพัฒนาเพิ่มมูลค่าผลผลิตทางการเกษตรและผลิตภัณฑ์ชุมชนอย่างครบวงจร
 - ๔.๔ ส่งเสริม สนับสนุน การประกอบอาชีพที่เหมาะสมตามศักยภาพแก่ประชาชนและกลุ่มผู้ด้อยโอกาส
 - ๔.๕ ส่งเสริม สนับสนุน การประกอบอาชีพทางเลือก และพัฒนาทักษะฝีมือแรงงาน เพื่อเพิ่มรายได้และรองรับการเข้าสู่ประชาคมอาเซียน

ยุทธศาสตร์ที่ ๕

๕ การบริหารจัดการทรัพยากรธรรมชาติและสิ่งแวดล้อม ประกอบด้วยแนวทางการพัฒนา ๕ แนวทาง ดังนี้

- ๕.๑ สนับสนุน ส่งเสริม ฟื้นฟู รักษาป่าและป่าต้นน้ำลำธาร
- ๕.๒ พัฒนา ปรับปรุง และฟื้นฟูแหล่งน้ำธรรมชาติ เพื่อเพิ่มประสิทธิภาพในการกักเก็บน้ำให้เพียงพอกับการเกษตร อุปโภคและบริโภค
- ๕.๓ สนับสนุนและพัฒนาประสิทธิภาพการจัดการขยะแบบครบวงจรและน้ำเสียชุมชนแบบมีส่วนร่วม
- ๕.๔ เสริมสร้างศักยภาพและขีดความสามารถของชุมชนในการบริหารจัดการ
- ๕.๕ เสริมสร้างการมีส่วนร่วมของประชาชนในการอนุรักษ์ทรัพยากรธรรมชาติและสิ่งแวดล้อม
- ๕.๖ สนับสนุน ส่งเสริมการใช้พลังงานทางเลือก

ยุทธศาสตร์ที่ ๖

- ๖ การพัฒนาระบบบริหารจัดการที่ดี** ประกอบด้วยแนวทางการพัฒนา ๔ แนวทาง ดังนี้
- ๖.๑ ส่งเสริม สนับสนุน และพัฒนาเทคโนโลยีสารสนเทศ และนวัตกรรมสมัยใหม่ในการปฏิบัติงานและให้บริการสาธารณะแก่ประชาชน
 - ๖.๒ พัฒนาเพิ่มขีดความสามารถการบริหารจัดการเงินการคลังให้มีประสิทธิภาพ โปร่งใส เป็นธรรม และตรวจสอบได้

๖.๓ พัฒนาสมรรถนะของข้าราชการและเจ้าหน้าที่ให้มีความสามารถในการปฏิบัติราชการ และให้บริการสาธารณะอย่างมีประสิทธิภาพ

๖.๔ ส่งเสริม สนับสนุน และพัฒนากระบวนการชุมชนเข้มแข็ง และเสริมสร้างการมีส่วนร่วมของชุมชนในกระบวนการพัฒนาท้องถิ่น

ยุทธศาสตร์การพัฒนาและแนวทางการพัฒนาในช่วงสามปีของ อบต.

วิสัยทัศน์ “ องค์การบริหารส่วนตำบลสวนหม่อน

มุ่งมั่นพัฒนาตำบลสวนหม่อน ให้เป็นเมืองน่าอยู่ เชิดชูคุณธรรม ส่งเสริมการพัฒนาที่สมดุลและยั่งยืน ภายใต้หลักปรัชญาเศรษฐกิจพอเพียง และการบริหารจัดการที่ดี ”

พันธกิจ เพื่อให้บรรลุวิสัยทัศน์ดังกล่าว

องค์การบริหารส่วนตำบลสวนหม่อน ได้กำหนดพันธกิจการพัฒนา ดังนี้

๑. พัฒนาคนให้มีคุณภาพ คุณธรรม มีความรอบรู้อย่างเท่าทัน มีสุขภาวะที่ดี มีความมั่นคงในการดำรงชีวิต ภายใต้หลักปรัชญาเศรษฐกิจพอเพียง

๒. พัฒนาตำบลสวนหม่อน ให้เป็นเมืองน่าอยู่

๓. เสริมสร้างความเข้มแข็งของชุมชน การบริการ และการท่องเที่ยว

๔. เสริมสร้างความอุดมสมบูรณ์ของทรัพยากรธรรมชาติ และคุณค่าความหลากหลายทางชีวภาพ ควบคู่กับการรักษาสิ่งแวดล้อม ให้สมดุลอย่างยั่งยืน

๕. พัฒนาระบบบริหารจัดการที่ดี และเสริมสร้างการมีส่วนร่วมในการพัฒนาท้องถิ่นจากทุกภาคส่วน

ประเด็นยุทธศาสตร์ ประกอบด้วย ๕ ยุทธศาสตร์ ดังนี้

ยุทธศาสตร์ที่ ๑ การพัฒนาคุณภาพคนและสังคม

ยุทธศาสตร์ที่ ๒ การพัฒนาเมืองและชุมชนให้น่าอยู่

ยุทธศาสตร์ที่ ๓ การพัฒนาเศรษฐกิจชุมชนเพื่อการแข่งขัน

ยุทธศาสตร์ที่ ๔ การบริหารจัดการทรัพยากรธรรมชาติและสิ่งแวดล้อม

ยุทธศาสตร์ที่ ๕ การพัฒนาระบบการบริหารจัดการที่ดี

☆ประเด็นยุทธศาสตร์และแนวทางการพัฒนา ประกอบด้วย ๕ ยุทธศาสตร์ ๒๔ แนวทางการพัฒนา

ยุทธศาสตร์ที่ ๑ การพัฒนาคุณภาพคนและสังคม ประกอบด้วย ๕ แนวทางการพัฒนา ดังนี้

๑.๑ พัฒนา ส่งเสริม และสนับสนุนการจัดการศึกษาที่มีคุณภาพในทุกๆระดับ ทั้งในและนอกระบบ ครอบคลุมทุกช่วงวัย ให้เรียนรู้ตลอดชีวิต

๑.๒ เสริมสร้างค่านิยม คุณธรรม จริยธรรม และวัฒนธรรมที่ดีงามแก่เด็กและเยาวชน

๑.๓ พัฒนา ส่งเสริม และสนับสนุนการจัดการด้านสาธารณสุข การป้องกันและควบคุมโรค การรักษาพยาบาล การฟื้นฟูสมรรถนะทางด้านร่างกายและจิตใจ ให้ประชาชนมีสุขภาวะที่สมบูรณ์

๑.๔ พัฒนา ส่งเสริม และสนับสนุนการแพทย์แผนไทย การแพทย์ทางเลือก การแพทย์พื้นบ้าน และสมุนไพร

๑.๕ พัฒนา ส่งเสริม และสนับสนุนการกีฬาสู่ความเป็นเลิศและการกีฬาเพื่อออกกำลังกาย

ยุทธศาสตร์ที่ ๒ การพัฒนาเมืองและชุมชนให้น่าอยู่ ประกอบด้วยแนวทางการพัฒนา ๔ แนวทาง ดังนี้

๒.๑ พัฒนาโครงสร้างพื้นฐานด้านการคมนาคมขนส่ง และระบบการให้บริการขนส่งมวลชน

๒.๒ พัฒนาเพิ่มประสิทธิภาพระบบป้องกันและบรรเทาสาธารณภัยในท้องถิ่น

๒.๓ พัฒนา ส่งเสริม และสนับสนุนระบบการรักษาความปลอดภัย ให้เมืองและชุมชนปลอดภัย โดยให้ชุมชนมีส่วนร่วม

๒.๔ ส่งเสริม และสนับสนุนให้หมู่บ้าน/ชุมชนปลอดภัยเสถียร และปลอดภัยอย่างมั่งคั่ง

ยุทธศาสตร์ที่ ๓ การพัฒนาเศรษฐกิจชุมชนเพื่อการแข่งขัน ประกอบด้วยแนวทางการพัฒนา ๔ แนวทาง ดังนี้

๓.๑ พัฒนา ส่งเสริมและสนับสนุนการเพิ่มมูลค่าผลิตภัณฑ์ชุมชนและสินค้าการเกษตรอย่างครบวงจร ตั้งแต่การผลิต การออกแบบ การบรรจุภัณฑ์ และการตลาด

๓.๒ ส่งเสริม สนับสนุนกระบวนการเรียนรู้และน้อมนำแนวทางปรัชญาเศรษฐกิจพอเพียงไปใช้ในการประกอบอาชีพ

๓.๓ พัฒนาและส่งเสริมเครือข่ายวิสาหกิจชุมชนให้เข้มแข็งและแข่งขันได้

๓.๔ พัฒนาและส่งเสริมการท่องเที่ยว

ยุทธศาสตร์ที่ ๔ การบริหารจัดการทรัพยากรธรรมชาติและสิ่งแวดล้อม ประกอบด้วยแนวทางการพัฒนา ๕ แนวทาง ดังนี้

๔.๑ เสริมสร้างการมีส่วนร่วมของชุมชนและเครือข่ายในการจัดการทรัพยากรธรรมชาติและสิ่งแวดล้อมในท้องถิ่นให้คงอยู่อย่างยั่งยืน

๔.๒ อนุรักษ์ ป่า ฟื้นฟู และเพิ่มพื้นที่ป่า และป่าต้นน้ำลำธารให้เกิดความอุดมสมบูรณ์

๔.๓ พัฒนาฟื้นฟูแหล่งน้ำและการบริหารจัดการน้ำอย่างเป็นระบบ และมีประสิทธิภาพ

๔.๔ การพัฒนาและปรับปรุงคุณภาพดินให้อุดมสมบูรณ์

๔.๕ เพิ่มประสิทธิภาพการจัดการขยะชุมชน สิ่งปฏิกูล และน้ำเสีย

ยุทธศาสตร์ที่ ๕ การพัฒนาระบบการบริหารจัดการที่ดี ประกอบด้วยแนวทางการพัฒนา ๖ แนวทาง ดังนี้

๑. เสริมสร้างการพัฒนาการเมืองท้องถิ่นให้โปร่งใส สุจริต เพื่อสนับสนุนการสร้างวัฒนธรรมประชาธิปไตยและวัฒนธรรมธรรมาภิบาล

๒. พัฒนาภาวะผู้นำท้องถิ่นที่มีคุณธรรม จริยธรรม และธรรมาภิบาล

๓. พัฒนาสมรรถนะการทำงานของบุคลากร อปท.ทุกระดับอย่างต่อเนื่อง

๔. พัฒนาเพิ่มขีดความสามารถในด้านการบริหารจัดการ การเงิน การคลัง และงบประมาณของอปท. ให้มีประสิทธิภาพโดยยึดหลักธรรมาภิบาล

๕. พัฒนาระบบเทคโนโลยีสารสนเทศให้ทันสมัย เพื่อการบริหารงานและบริการ

๖. เสริมสร้างความเข้มแข็งและการมีส่วนร่วมของภาคประชาชนใน

นโยบายการพัฒนาของนายกองค์การบริหารส่วนตำบลสวนหม่อน

แถลงนโยบายต่อสภาองค์การบริหารส่วนตำบลสวนหม่อน กำหนดนโยบายการพัฒนาท้องถิ่น ไว้ ๕ ด้าน

๑. การแก้ไขปัญหาความยากจน เพื่อให้ชาวตำบลสวนหม่อน มีความสุขสมบูรณ์ เนื่องจากปัญหาความยากจนของประชาชนชาวตำบลสวนหม่อน เป็นปัญหาเร่งด่วน โดยที่ในความหมายของคำว่ายากจน มิได้จำกัดเฉพาะความข้นสนทางเศรษฐกิจ หรือรายได้สำหรับยังชีพเท่านั้น องค์การบริหารส่วนตำบลสวนหม่อนจึงมุ่งเน้นการเสริมสร้างศักยภาพในการประกอบอาชีพของชาวตำบลสวนหม่อนที่ยากจน โดยการส่งเสริมองค์ความรู้ให้กับคนควบคู่กับการพัฒนากระบวนการเรียนรู้ของคนจนเพื่อเพิ่มความสามารถ ในการวิเคราะห์ปัญหาและเลือกตัดสินใจได้อย่างถูกต้องมีเหตุผล

๑.๑ ส่งเสริมและพัฒนากระบวนการเรียนรู้ของชุมชนเชื่อมโยงกับกลุ่มยากจน และผู้ด้อยโอกาสด้วยการส่งเสริมการเปิดเวทีประชาคมหมู่บ้านเพื่อขยายเครือข่ายการเรียนรู้ของชุมชน ส่งเสริมและสนับสนุนการเรียนรู้จากปราชญ์ชาวบ้าน

๑.๒ พัฒนาเศรษฐกิจชุมชนระดับรากหญ้า ด้วยการส่งเสริมการรวมกลุ่มอาชีพ เช่น กลุ่มทอผ้า กลุ่มเพาะเห็ด กลุ่มดอกไม้ประดิษฐ์ กลุ่มเลี้ยงปลาในบ่อซีเมนต์ เป็นต้น

๑.๓ การพัฒนาการเกษตร และอาชีพอิสระตามแนวทางเศรษฐกิจพอเพียงด้วยการส่งเสริมและสนับสนุนการทำเกษตรในรูปแบบเกษตรกรยั่งยืน ได้แก่ เกษตรอินทรีย์ เกษตรธรรมชาติเกษตรผสมผสาน และทฤษฎีใหม่ ส่งเสริมการปลูกป่า แหล่งต้นน้ำลำธาร เพื่อฟื้นฟูธรรมชาติสภาพแวดล้อมที่ดี จัดหาแหล่งน้ำเพื่อการเกษตร เช่น การขุดลอกแหล่งน้ำสาธารณะ ขุดสระน้ำในไร่นา ในลักษณะเป็น

โครงการที่มีความสัมพันธ์เกี่ยวพันซึ่งกันและกันเป็นเครือข่ายหลักเชื่อมโยงกับแผนงานโครงการที่ดำเนินการตามยุทธศาสตร์จังหวัดขอนแก่น

๑.๔ จัดทำแผนพัฒนาองค์การบริหารส่วนตำบลสวนหม่อนโดยประสานการจัดทำแผนพัฒนาทั้งจังหวัดและประสานการจัดทำแผนกับองค์การบริหารส่วนจังหวัดขอนแก่น เพื่อนำไปสู่การแก้ไขปัญหาความยากจนของคนตำบลสวนหม่อนอย่างสอดคล้องเป็นไปในแนวทางเดียวกัน

๑.๕ ปรับปรุงระบบการพัฒนาที่มุ่งผลสัมฤทธิ์ โดยกำหนดตัวชี้วัดผลการดำเนินการที่เป็นรูปธรรม ด้วยการสร้างความรู้ ความเข้าใจแก่บุคคลขององค์การบริหารส่วนตำบลสวนหม่อน องค์กรชุมชน และประชาชน เกี่ยวกับการทำงานที่มุ่งผลสัมฤทธิ์ จัดทำการประเมินผลสัมฤทธิ์ของการดำเนินงาน แก้ไขปัญหาความยากจน โดยเสนอผลงานองค์การบริหารส่วนตำบลสวนหม่อน สู่อำเภอของหน่วยงานที่เกี่ยวข้องและสาธารณชน

๒. การพัฒนาเมืองและชุมชนอย่างยั่งยืน เพื่อให้ตำบลสวนหม่อนเป็นตำบลที่น่าอยู่ด้วยการเชื่อมโยงการพัฒนาเศรษฐกิจ สังคม และสิ่งแวดล้อมด้วยการเสริมสร้างความเข้มแข็งแก่ชุมชน และประชาสังคม ส่งเสริมการพัฒนาที่สมดุล มีคุณภาพ และยั่งยืน ประชาชนมีชีวิตที่สงบ มีความสะอาด สะอาด มีความปลอดภัยในชีวิตและทรัพย์สิน มีระเบียบวินัยทรัพยากรธรรมชาติได้รับการอนุรักษ์ฟื้นฟูให้กลับคืนสู่ความอุดมสมบูรณ์มีระบบนิเวศน์ที่สมดุลทุกภาคส่วนมีส่วนร่วม

๒.๑ พัฒนาโครงข่ายการคมนาคมด้วยการปรับปรุงระบบการคมนาคมทางรถยนต์ให้เกิดความสะดวกปลอดภัยจัดสร้างถนนคอนกรีตภายในหมู่บ้านเชื่อมต่อหมู่บ้าน-ตำบล ถนนสู่แหล่งการเกษตร และปรับปรุงซ่อมแซมถนนลูกรังที่ชำรุดเสียหาย

๒.๒ พัฒนาส่งเสริม สนับสนุน ประสานงานในการเพิ่มประสิทธิภาพในการให้บริการสาธารณสุขปศุสัตว์และสาธารณสุขการ เกี่ยวข้องกับการขยายเขตไฟฟ้าทั่วถึงทุกหมู่บ้านขยายเขตไฟฟ้าให้เข้าถึงแหล่งการเกษตรเพื่อเพิ่มความสามารถในการผลิตเพิ่มความปลอดภัยในชีวิต และทรัพย์สินและการบริการแก่ชุมชน หมู่บ้านทุกแห่ง

๒.๓ การป้องกันและแก้ไขปัญหาเสพติดด้วยการประสานงานร่วมมือวางแผนการดำเนินการป้องกันปราบปราม บำบัด ฟื้นฟู โดยมุ่งเน้นที่ชุมชน หมู่บ้าน ตำบล ตามแนวทางการใช้พลังแผ่นดินส่งเสริมสนับสนุนการกีฬา เป็นกิจกรรมหลักในการต่อต้านยาเสพติดร่วมกับใช้กระบวนการเวทีประชาคมทุกหมู่บ้าน ชุมชนสร้างความตื่นตัวเฝ้าระวังป้องกันการแพร่ระบาด หรือแทรกซึมของยาเสพติดในหมู่บ้าน ชุมชน

๒.๔ การจัดทรัพยากรธรรมชาติและสิ่งแวดล้อมด้วยการมีส่วนร่วมของประชาชนในการปลูกป่า ฟื้นฟูธรรมชาติแหล่งน้ำลำธาร ในการฟื้นฟูสภาพแวดล้อมให้อยู่ในสภาพดี ธรณิศสร้างจิตสำนึกให้ ความรู้แก่ประชาชน ให้เกิดจิตสำนึกร่วมกันในการเฝ้าระวังแหล่งกำเนิดของมลพิษ

๒.๕ การจัดการทรัพยากรธรรมชาติและสิ่งแวดล้อมด้วยการมีส่วนร่วมของประชาชนในการปลูกป่า ฟื้นฟูธรรมชาติแหล่งต้นน้ำลำธาร ในส่วนการกำจัดขยะมูลฝอยเร่งรัดการจัดสร้างโรงงานกำจัดขยะที่มีระบบทันสมัย จะส่งเสริมการสนับสนุนการจัดการสิ่งปฏิกูลการบำบัดน้ำเสียรวมอย่างถูกต้องตามหลักวิชาการ ร่วมมือกับประชาคมในระดับต่าง ๆ ในการฟื้นฟูสภาพแวดล้อมให้อยู่ในสภาพดีธรณิศสร้างจิตสำนึกให้ ความรู้แก่ประชาชน ผู้ประกอบการให้เกิดจิตสำนึกร่วมกันในการเฝ้าระวัง แหล่งกำเนิดมลพิษ

๒.๖ ส่งเสริม สนับสนุนการอนุรักษ์การเผยแพร่วัฒนธรรม จารีตประเพณี ภูมิปัญญาท้องถิ่น

๒.๗ ส่งเสริม สนับสนุนการท่องเที่ยววัฒนธรรมประเพณี และเชิงนิเวศน์ในตำบลด้วยการฟื้นฟูมรดกทางวัฒนธรรม ให้เกิดแหล่งท่องเที่ยวใหม่และส่งเสริมสนับสนุนร่วมมือกับประชาคมในการดูแลรักษา บูรณะแหล่งท่องเที่ยว ส่งเสริมบทบาทชุมชนให้มีส่วนร่วมในการบริการจัดการแหล่งท่องเที่ยวอย่างครบวงจร

๒.๘ ส่งเสริม สนับสนุนการป้องกัน ระวังโรคติดต่อ ในรูปแบบกระบวนการมีส่วนร่วมระหว่างองค์การบริหารส่วนตำบลกับประชาคม

๓. การสร้างศักยภาพการแข่งขันทางเศรษฐกิจ ในลักษณะการมีส่วนร่วมระหว่างองค์การบริหารส่วนตำบลกับกลุ่มเกษตรกร ส่วนราชการ และองค์กรเอกชนต่าง ๆ

๓.๑ ส่งเสริม สนับสนุน ให้เกษตรกรปรับปรุงประสิทธิภาพการผลิตสินค้าเกษตรตามหลักวิชาการ เกษตร หลีกเลี้ยง ลดการใช้สารเคมี ปรับปรุง พัฒนาเทคโนโลยีเกี่ยวกับการเกษตร เพื่อเพิ่มผลผลิต

๔. การพัฒนาทรัพยากรมนุษย์

๔.๑ การรักษา ฟื้นฟู และเสริมสร้างทุนทางสังคมที่ดี ด้วยการพัฒนาคุณภาพชีวิตของทุกคนในครอบครัว เพื่อให้ครอบครัวมีความมั่นคงอันจะทำให้เกิดการพัฒนาร่างกายจิตใจแลสังคมสมบูรณ์ เสริมสร้างค่านิยมที่ดีงาม ให้ตระหนักถึงความสำคัญและคุณค่าของชาติ ศาสนา พระมหากษัตริย์ และสร้างค่านิยมในการเชิดชูยกย่องคนดี มีคุณธรรม มีจิตสำนึกต่อสาธารณะ และมีความรับผิดชอบต่อส่วนรวม ใช้ทุกภาคส่วนในการพัฒนาเป็นกลไกขับเคลื่อน เด็ก เยาวชน เติบโตเป็นคนดี มีคุณธรรม มีระเบียบวินัย ซื่อสัตย์สุจริต มีจิตสำนึกรับผิดชอบต่อสังคมมีค่านิยมที่ถูกต้อง ไม่ฟุ้งเฟ้อ ไม่ฟุ่มเฟือย ไม่ลุ่มหลง ตกเป็นทาสวัตถุ ห่างไกลจากการพนัน ไม่ชอบการเสี่ยงโชค และไม่เอาเปรียบสังคม

๔.๒ พัฒนาศักยภาพแรงงาน ด้วยการส่งเสริมสนับสนุนให้เกิดการพัฒนาแรงงานส่งเสริมสนับสนุนให้มีการฝึกทักษะอาชีพอย่างเท่าเทียมกัน ทั้งในพื้นที่หมู่บ้าน ตำบล

๔.๓ การเสริมสร้างสุขภาพอนามัยให้สมบูรณ์ด้วยการส่งเสริม สนับสนุนให้ประชาชนทุกเพศทุกวัย ทุกหมู่บ้าน/ชุมชนเล่นกีฬาเพื่อเป็นการออกกำลังกายอย่างต่อเนื่อง ส่งเสริมสนับสนุนประสานงานร่วมมือทุกภาคส่วนให้นักกีฬาของตำบลสวนหม่อน ได้รับการพัฒนาไปสู่ความเป็นเลิศและพัฒนาไปสู่การกีฬาอาชีพตามศักยภาพ

๕. การจัดระบบบริหารจัดการ องค์การบริหารส่วนตำบลสวนหม่อนได้นำระบบการบริหารจัดการบ้านเมืองที่ดี (Good Governance) คือ หลักนิติธรรม หลักคุณธรรม หลักความโปร่งใส หลักความมีส่วนร่วม หลักความรับผิดชอบต่อสังคม หลักความคุ้มค่าใช้ในการบริหารราชการขององค์การบริหารส่วนตำบลสวนหม่อน

๒.๓ เป้าประสงค์

๑. เพื่อก่อสร้างและซ่อมบำรุงโครงสร้างพื้นฐานในเขตองค์การบริหารส่วนตำบลสวนหม่อน ให้มีความสะดวกปลอดภัยเพื่อสนับสนุนการพัฒนายุทธศาสตร์ด้านอื่น ๆ ให้ประสบความสำเร็จโดยเฉพาะอย่างยิ่งด้านคมนาคมขนส่ง ด้านความสงบเรียบร้อย และความสงบสุขของประชาชน

๒. ส่งเสริมสนับสนุนและเสริมสร้างความเข้มแข็งของชุมชนทางด้านเศรษฐกิจ โดยเฉพาะผลผลิตทางการเกษตร และการแปรรูปสินค้าทางการเกษตร เพื่อสร้างมูลค่าเพิ่มของสินค้า การพัฒนาฝีมือกลุ่มอาชีพ การพัฒนาแหล่งท่องเที่ยวในตำบลให้เป็นแหล่งท่องเที่ยวที่สามารถสร้างมูลค่าเพิ่มทางเศรษฐกิจในชุมชน

๓. เพื่อยกระดับคุณภาพชีวิตของประชาชนให้ดีขึ้นทั้งด้านการศึกษา ด้านสุขภาพอนามัยด้านสวัสดิการสังคม ฯลฯ ให้มีคุณภาพชีวิตที่ดีขึ้น

๔. อนุรักษ์ทรัพยากรธรรมชาติและสิ่งแวดล้อม ไม่สร้างมลพิษให้กับธรรมชาติและสามารถอยู่ร่วมกับธรรมชาติได้โดยไม่ทำลายธรรมชาติ พัฒนาแหล่งน้ำตามธรรมชาติให้สามารถทำเกษตรกรรมและปศุสัตว์ได้

๕. เพื่อให้ประชาชนมีส่วนร่วมในการพัฒนาท้องถิ่นสามารถตรวจสอบและกำกับดูแลได้เพื่อให้เป็นไปตามหลักการจัดการบ้านเมืองที่ดี องค์การมีศักยภาพและมีขีดความสามารถในการพัฒนาท้องถิ่น เพื่อตอบสนองความต้องการของประชาชนในด้านต่าง ๆ โดยเฉพาะในเรื่องการให้บริการ

๖. เพื่ออนุรักษ์ฟื้นฟูและเผยแพร่ศิลปวัฒนธรรม จารีตประเพณี และภูมิปัญญาท้องถิ่น ให้คงอยู่กับชุมชนสืบไป

๒.๔ ตัวชี้วัด

๑. กรณีโครงการโครงสร้างพื้นฐาน วัดคุณภาพงานจากการที่คณะกรรมการตรวจรับงานจ้างตรวจรับงานโดยจะต้องได้คุณภาพงานที่ดี ไม่มีปัญหาและข้อท้วงติง

๒. กรณิโครงการด้านอื่น ๆ วัตถุประสงค์ที่กำหนดไว้ในโครงการทุกประการ

๒.๕ ค่าเป้าหมาย

ยุทธศาสตร์	เป้าหมาย
๑. ยุทธศาสตร์การพัฒนาด้านโครงสร้างพื้นฐาน	- การก่อสร้างปรับปรุงและซ่อมบำรุงเส้นทางคมนาคมขนส่ง การขยายเขตระบบไฟฟ้า และการติดตั้งไฟส่องสว่างสาธารณะ การก่อสร้าง ปรับปรุง ซ่อมบำรุง และการขยายเขตระบบประปาหมู่บ้าน ฯลฯ
๒. ยุทธศาสตร์การพัฒนาด้านเศรษฐกิจและการท่องเที่ยว	- ประชาชนมีทักษะในการประกอบอาชีพในแต่ละอาชีพต่าง ๆ พัฒนา วางแผน ส่งเสริมการลงทุน และการพาณิชย์กรรม พัฒนา วางแผน ส่งเสริมการท่องเที่ยวในพื้นที่ตำบลให้สามารถสร้างมูลค่าเพิ่มทางเศรษฐกิจในชุมชนได้
๓. ยุทธศาสตร์การพัฒนาด้านคุณภาพชีวิต	- ความพร้อมด้านการจัดการศึกษาในทุกด้าน และมีกิจกรรมการแข่งขันกีฬาในทุกระดับ ผู้สูงอายุ ผู้พิการ ผู้ป่วยโรคเอดส์ และผู้ด้อยโอกาสได้รับการพัฒนาคุณภาพชีวิตให้ดีขึ้น ประชาชนมีความปลอดภัยจากภัยพิบัติทางธรรมชาติและสาธารณภัยต่าง ๆ ประชาชนมีสุขภาพอนามัยที่ดีขึ้น ลดการติดต่อจากโรคติดต่อชนิดต่าง ๆ ที่เกิดขึ้น
๔. ยุทธศาสตร์การบริหารจัดการทรัพยากรธรรมชาติสิ่งแวดล้อมและแหล่งน้ำ	- แหล่งน้ำตามธรรมชาติได้รับการพัฒนาสำหรับการทำเกษตรกรรมและปศุสัตว์ ทรัพยากรธรรมชาติและสิ่งแวดล้อมได้รับการอนุรักษ์ฟื้นฟู และปัญหาด้านขยะมูลฝอยในแหล่งชุมชนลดลง
๕. ยุทธศาสตร์การบริหารจัดการบ้านเมืองที่ดี	- องค์กรมีศักยภาพและมีขีดความสามารถในการพัฒนาท้องถิ่น ประชาชนมีส่วนร่วมในการวางแผนพัฒนาท้องถิ่น และมีสิทธิมีเสียงตามแนวทางประชาธิปไตย เพื่อให้การบริหารงานมีประสิทธิภาพและประสิทธิผลสูงสุด

๒.๖ กลยุทธ์

๑. ยุทธศาสตร์การพัฒนาด้านโครงสร้างพื้นฐาน

๑.๑ กลยุทธ์การพัฒนาเส้นทางคมนาคมขนส่ง

๑.๒ กลยุทธ์การพัฒนา ระบบไฟฟ้าสาธารณะและขยายเขตไฟฟ้าสาธารณะ

๑.๓ กลยุทธ์การพัฒนา ระบบประปาหมู่บ้าน

๒. ยุทธศาสตร์การพัฒนาด้านเศรษฐกิจและการท่องเที่ยว

๒.๑ กลยุทธ์การส่งเสริมและสนับสนุนกลุ่มอาชีพ

๒.๒ กลยุทธ์การส่งเสริมและพัฒนาแหล่งท่องเที่ยว

๓. ยุทธศาสตร์การพัฒนาคุณภาพชีวิต

- ๓.๑ กลยุทธ์การส่งเสริมและสนับสนุนการศึกษา กีฬาและนันทนาการ
- ๓.๒ กลยุทธ์การจัดระเบียบชุมชนและสวัสดิการสังคม
- ๓.๓ กลยุทธ์การป้องกันและบรรเทาสาธารณภัย
- ๓.๔ กลยุทธ์การส่งเสริมด้านสุขภาพและอนามัย
- ๓.๕ กลยุทธ์การป้องกันและระงับโรคติดต่อ
- ๔. ยุทธศาสตร์การพัฒนาด้านการบริหารจัดการทรัพยากรธรรมชาติ สิ่งแวดล้อมและแหล่งน้ำ
 - ๔.๑ กลยุทธ์การบริหารจัดการแหล่งน้ำตามธรรมชาติ
 - ๔.๒ กลยุทธ์การอนุรักษ์ฟื้นฟูทรัพยากรธรรมชาติและสิ่งแวดล้อม
 - ๔.๓ กลยุทธ์การบริหารจัดการขยะมูลฝอยในแหล่งชุมชน
- ๕. ยุทธศาสตร์การพัฒนาด้านการบริหารจัดการบ้านเมืองที่ดี
 - ๕.๑ กลยุทธ์การบริหารจัดการองค์กร
 - ๕.๒ กลยุทธ์การส่งเสริมและสนับสนุนประชาธิปไตย

๒.๗ จุดยืนทางยุทธศาสตร์

จุดยืนทางยุทธศาสตร์ (Positioning) ขององค์การบริหารส่วนตำบลสวนหม่อน การกำหนดจุดยืนทางยุทธศาสตร์(Positioning) ขององค์การบริหารส่วนตำบลสวนหม่อน กำหนดการพัฒนาที่ครอบคลุมกิจกรรมต่าง ๆ ขององค์การบริหารส่วนตำบลสวนหม่อน ที่เกี่ยวข้องกับยุทธศาสตร์การพัฒนา จำนวน ๕ ยุทธศาสตร์ ๑๔ กลยุทธ์ ดังนี้

- ๑. ยุทธศาสตร์การพัฒนาด้านโครงสร้างพื้นฐาน
 - ๑.๑ กลยุทธ์การพัฒนาเส้นทางคมนาคมขนส่ง
 - ๑.๒ กลยุทธ์การพัฒนาระบบไฟฟ้าสาธารณะและขยายเขตไฟฟ้าสาธารณะ
 - ๑.๓ กลยุทธ์การพัฒนาระบบประปาหมู่บ้าน
- ๒. ยุทธศาสตร์การพัฒนาด้านเศรษฐกิจและการท่องเที่ยว
 - ๒.๑ กลยุทธ์การส่งเสริมและสนับสนุนกลุ่มอาชีพ
 - ๒.๒ กลยุทธ์การส่งเสริมและพัฒนาแหล่งท่องเที่ยว
- ๓. ยุทธศาสตร์การพัฒนาด้านพัฒนาคุณภาพชีวิต
 - ๓.๑ กลยุทธ์การส่งเสริมและสนับสนุนการศึกษา กีฬาและนันทนาการ
 - ๓.๒ กลยุทธ์การจัดระเบียบชุมชนและสวัสดิการสังคม
 - ๓.๓ กลยุทธ์การป้องกันและบรรเทาสาธารณภัย
 - ๓.๔ กลยุทธ์การส่งเสริมด้านสุขภาพและอนามัย
 - ๓.๕ กลยุทธ์การป้องกันและระงับโรคติดต่อ
- ๔. ยุทธศาสตร์การพัฒนาด้านการบริหารจัดการทรัพยากรธรรมชาติสิ่งแวดล้อมและแหล่งน้ำ
 - ๔.๑ กลยุทธ์การบริหารจัดการแหล่งน้ำตามธรรมชาติ
 - ๔.๒ กลยุทธ์การอนุรักษ์ฟื้นฟูทรัพยากรธรรมชาติและสิ่งแวดล้อม
 - ๔.๓ กลยุทธ์การบริหารจัดการขยะมูลฝอยในแหล่งชุมชน
- ๕. ยุทธศาสตร์การพัฒนาด้านการบริหารจัดการบ้านเมืองที่ดี
 - ๕.๑ กลยุทธ์การบริหารจัดการองค์กร
 - ๕.๒ กลยุทธ์การส่งเสริมและสนับสนุนประชาธิปไตย

๒.๘ ความเชื่อมโยงของยุทธศาสตร์ในภาพรวม

ในภาพรวมแล้วยุทธศาสตร์การพัฒนาขององค์การบริหารส่วนตำบลสวนหม่อน มุ่งพัฒนา ๕ ด้าน ได้แก่ การพัฒนาด้านโครงสร้างพื้นฐาน การพัฒนาด้านเศรษฐกิจและการ การพัฒนาด้านพัฒนาคุณภาพชีวิต การพัฒนาด้านการบริหารจัดการทรัพยากรธรรมชาติ สิ่งแวดล้อมและแหล่งน้ำ การพัฒนาด้านการบริหารจัดการบ้านเมืองที่ดี

๓. การวิเคราะห์เพื่อพัฒนาท้องถิ่น

๓.๑ การวิเคราะห์กรอบการจัดทำยุทธศาสตร์ขององค์กรปกครองส่วนท้องถิ่น

จุดแข็ง (Strengths)

๑. ตำบลสวนหม่อนตั้งอยู่บนพื้นที่ที่เหมาะสมต่อการเพาะปลูกพืชเศรษฐกิจ เช่น ข้าว มันสำปะหลัง ยางพารา ปาล์ม และพืชชนิดอื่น ๆ อีกหลายชนิด

๒. เกษตรกรมีพื้นที่ทำกินเฉลี่ยหลายไร่ต่อครัวเรือนจึงเหมาะสมอย่างยิ่งต่อการเพิ่มฐานการผลิตด้านการเกษตร

๓. ตำบลสวนหม่อน มีแหล่งท่องเที่ยวสวนเต่า สามารถพัฒนาให้เป็นแหล่งท่องเที่ยวที่มีชื่อเสียงได้

๔. มีสถานศึกษาทั้งภาครัฐ และเอกชนอยู่ในพื้นที่ตำบลสวนหม่อน ตั้งแต่ระดับอนุบาลถึงระดับมัธยมศึกษาตอนปลายให้เลือกศึกษาเล่าเรียน มีศูนย์การศึกษานอกระบบและการศึกษาตามอัธยาศัยจำนวน ๑ แห่ง นอกจากนี้ยังมีศูนย์พัฒนาเด็กเล็กก่อนเกณฑ์ จำนวน ๑ แห่ง

จุดอ่อน (Weaknesses)

๑. แรงงานวัยหนุ่มสาวอพยพเข้าหางานตามเมืองอุตสาหกรรมใหญ่ ๆ เช่นภาค

กลาง ภาคตะวันออกเนื่องจากว่าในพื้นที่ไม่มีแหล่งการจ้างงานที่จะมารองรับกับแรงงานได้อย่างเพียงพอ

๒. ขาดแหล่งน้ำขนาดใหญ่ที่สามารถรองรับการผลิตน้ำประปาผิวดิน และส่วนหนึ่งใช้เพื่อการเกษตร

๓. ไฟฟ้าเพื่อการเกษตรยังเข้าไปไม่ถึงพื้นที่เกษตรกรรม

๔. เกษตรกรยังพึ่งพาการทำนาเพียงอย่างเดียว พอเสร็จฤดูเก็บเกี่ยวไม่นิยมปลูกพืชเสริมชนิดอื่นไว้สำหรับบริโภคหรือจำหน่ายเพื่อเพิ่มรายได้

๕. ขาดการรวมกลุ่มกันที่เข้มแข็งของเกษตรกรเพื่อต่อรองกับพ่อค้าในด้านต่าง ๆ เช่น ราคาสินค้าคุณภาพสินค้า เป็นต้น

๖. พื้นที่ว่างเปล่าตามหัวไร่ปลายนาไม่ได้รับการท าประโยชน์ในแง่เศรษฐกิจเพื่อเพิ่มรายได้ เช่น การปลูกยางพารา มันสำปะหลัง อ้อย หรืออื่น ๆ

๗. การดำเนินการด้านส่งเสริมกลุ่มอาชีพต่าง ๆ ยังไม่ประสบความสำเร็จเท่าที่ควรอาจเป็นเพราะขาดเจ้าหน้าที่ที่มีความรู้ความสามารถเข้ามาดูแลงานในด้านนี้อย่างจริงจัง ไม่มีกลุ่มตัวอย่างการ

ดำเนินการที่ประสบความสำเร็จในพื้นที่ ขาดการบริหารจัดการที่ดีพอไม่มีการต่อยอด ไม่คุ้มค่ากับการลงทุนกลุ่มต่าง ๆ เมื่อได้รับงบประมาณไปแล้วไม่สามารถบริหารจัดการหรือต่อยอดให้ประสบความสำเร็จได้ มีหลายกลุ่มที่ยกเลิกไป เช่น กลุ่มทอผ้า เป็นต้น

โอกาส (Opportunities)

๑. ผู้บริหารท้องถิ่นมีวิสัยทัศน์และนโยบายที่เอื้อต่อการพัฒนาท้องถิ่น

๒. มีบุคลากรที่มีความรู้ความสามารถที่ชำนาญงานในด้านต่าง ๆ ไว้คอยปฏิบัติ

หน้าที่เพื่อขับเคลื่อนองค์กรให้บรรลุตามวิสัยทัศน์ ยุทธศาสตร์การพัฒนา และแนวทางการพัฒนา ที่ชุมชนร่วมกันกำหนดและต้องการ

๓. ในการจัดทำงานงบประมาณที่เน้นความต้องการของชุมชนและเป็นการแก้ไขปัญหา

ความเดือดร้อนที่จำเป็นเร่งด่วน โดยยึดหลักความคุ้มค่า คุ้มทุน และประหยัด ตามงบประมาณที่มีอย่างจำกัดให้เกิดประโยชน์สูงสุด

๔. ตำบลสวนหม่อน มีภูมิปัญญาท้องถิ่น และปราชญ์ชาวบ้านในหลายสาขาเหมาะต่อการพัฒนาและต่อยอดในด้านนั้น ๆ เพื่อเพิ่มมูลค่าและสร้างรายได้เพิ่ม อีกทั้งมีขนบธรรมเนียมประเพณีที่ดึงดูดใจอีกด้วย

อุปสรรค (Threats)

๑. งบประมาณค่อนข้างน้อยเมื่อเทียบกับภารกิจ อำนาจหน้าที่และความต้องการของประชาชน

๒. ประชาชนขาดความร่วมมือกับเจ้าหน้าที่เวลาออกประชาคมต่าง ๆ เช่น การออกประชาคมแผนพัฒนา การออกประชาคมข้อบังคับต่าง ๆ เป็นต้น

๓. ประชาชนบางคนยังไม่เห็นด้วยและไม่ยอมรับกับมติของประชาคมท้องถิ่น เช่น

การขุดลอกลำห้วยสาธารณะต่าง ๆ ซึ่งต้องผ่านที่ทำกินของชาวบ้านหลายครัวเรือน ถ้ามีครัวเรือนใดครัวเรือนหนึ่งไม่เห็นด้วยถึงแม้เป็นเสียงส่วนน้อยก็ไม่สามารถดำเนินการได้ เป็นต้น

๓.๒ การประเมินสถานการณ์สภาพแวดล้อมภายนอกที่เกี่ยวข้อง

๓.๒.๑) การเปลี่ยนแปลงในประเทศที่จะส่งผลกระทบต่อองค์การบริหารส่วนตำบล

- รัฐธรรมนูญฉบับใหม่จะส่งผลกระทบต่อองค์กรปกครองส่วนท้องถิ่นอย่างไร
- แนวโน้มการยกฐานะจากองค์การบริหารส่วนตำบลเป็นเทศบาลทั่วประเทศ
- แนวโน้มการควมรวมองค์กรปกครองส่วนท้องถิ่นที่มีพื้นที่ในตำบลเดียวกันให้มีองค์กรเดียว
- การเพิ่มขึ้นหรือลดลงของการจัดสรรเงินงบประมาณให้องค์กรปกครองส่วนท้องถิ่น

๓.๒.๒) การเปลี่ยนแปลงในระดับภูมิภาคที่จะส่งผลกระทบต่อองค์การบริหารส่วนตำบล

AEC หรือ Asean Economics Community คือการรวมตัวของชาติในอาเซียน ๑๐

ประเทศ โดยมี ไทย พม่า ลาว เวียดนาม มาเลเซีย สิงคโปร์อินโดนีเซีย ฟิลิปปินส์กัมพูชา บรูไน เพื่อที่จะให้มีผลประโยชน์ทางเศรษฐกิจร่วมกัน จะมีรูปแบบคล้ายๆ กลุ่ม Euro Zone นั้นเอง จะทำให้มีผลประโยชน์อำนาจต่อรองต่างๆ กับคู่ค้าได้มากขึ้น และการนำเข้า ส่งออกของชาติในอาเซียนก็จะเสรี ยกเว้นสินค้าบางชนิดที่แต่ละประเทศอาจจะขอไว้ไม่ลดภาษีนำเข้า (เรียกว่าสินค้าอ่อนไหว)

Asean จะรวมตัวเป็นประชาคมเศรษฐกิจอาเซียนและมีผลเป็นรูปธรรม ณ วันที่

๓๑ ธันวาคม ๒๕๕๘ วันนั้นจะทำให้ภูมิภาคนี้เปลี่ยนแปลงไปอย่างมาก โดย AEC Blueprint (แบบพิมพ์เขียว) หรือแนวทางที่จะให้ AEC เป็นไปคือ

๑. การเป็นตลาดและฐานการผลิตเดียวกัน
๒. การเป็นภูมิภาคที่มีขีดความสามารถในการแข่งขันสูง
๓. การเป็นภูมิภาคที่มีการพัฒนาทางเศรษฐกิจที่เท่าเทียมกัน
๔. การเป็นภูมิภาคที่มีการบูรณาการเข้ากับเศรษฐกิจโลก

จากการที่องค์การบริหารส่วนตำบลสวนหม่อน ได้กำหนดยุทธศาสตร์การพัฒนา ไว้จำนวน

๖ ยุทธศาสตร์ ดังนั้น จึงวิเคราะห์การเปลี่ยนแปลงในระดับภูมิภาค หรือ การเข้าสู่ AEC ที่จะส่งผลกระทบต่อองค์การบริหารส่วนตำบลสวนหม่อน ในยุทธศาสตร์ต่างๆ ดังนี้

๑. ยุทธศาสตร์การพัฒนาด้านโครงสร้างพื้นฐาน

การเข้าสู่ประชาคมเศรษฐกิจอาเซียน (AEC) ของไทย ทำให้องค์กรปกครองส่วนท้องถิ่น

โดยเฉพาะอย่างยิ่งองค์การบริหารส่วนตำบลสวนหม่อน ต้องให้ความสำคัญกับการพัฒนาโครงสร้างพื้นฐานเพื่อรองรับการหลั่งไหลเข้ามาของประชากรประเทศเพื่อนบ้านไม่ว่าจะเข้ามาในฐานะนักท่องเที่ยว คนทำงาน หรือการอื่นใด การพัฒนาโครงสร้างพื้นฐานที่สำคัญ เช่น ถนน ป้ายจราจรที่มีภาษาอังกฤษและภาษาต่างประเทศที่จำเป็น เป็นต้น

๒. ยุทธศาสตร์การพัฒนาด้านเศรษฐกิจและการท่องเที่ยว

องค์การบริหารส่วนตำบลสวนหม่อน ต้องเร่งบูรณาการแหล่งท่องเที่ยว โดยเฉพาะแหล่ง

ท่องเที่ยวที่กำลังพัฒนาให้เป็นแหล่งท่องเที่ยวระดับจังหวัด คือสวนเต่า ตั้งอยู่ที่บ้านกอก

หมู่ที่ ๓,๑๔ จุดเด่นคือการอยู่ร่วมกันของเต่ากับคนในหมู่บ้าน

พัฒนาให้เป็นแหล่งท่องเที่ยวที่เป็นที่รู้จักและเป็นที่ยอมรับของนักท่องเที่ยวอีกแห่งหนึ่งอย่างแน่นอน

๓. ยุทธศาสตร์การพัฒนาด้านพัฒนาคุณภาพชีวิต

ปัญหาสังคมจะรุนแรงถ้าไม่ได้รับการวางแผนที่ดี เนื่องจากจะมีขยะจำนวนมากมากขึ้น

ปัญหาการแบ่งชนชั้น ถ้าคนไทยทำงานกับคนต่างชาติที่ต่ำกว่า อาจมีการแบ่งชนชั้นกันได้ จะมีชุมชนสลัมเกิดขึ้น และอาจมี พม่าทาวน ลาวทาวน กัมพูชาทาวน ปัญหาอาชญากรรมจะรุนแรง สถิติการก่ออาชญากรรมจะเพิ่มขึ้นอย่างมากจากชนชั้นที่มีปัญหา คนจะทำผิดกฎหมายมากขึ้นเนื่องจากไม่รู้กฎหมาย

ภาษาอังกฤษยังเป็นภาษาที่คนไทยมีความเชี่ยวชาญในการสื่อสารน้อยกว่าประเทศอื่นๆใน

อาเซียน ดังนั้น องค์การบริหารส่วนตำบลสวนหม่อน จึงได้เริ่มต้นสนับสนุน ส่งเสริมการนำครูชาวต่างชาติ จากมูลนิธิกระจกเงาเข้ามาสอนภาษาอังกฤษโดยการให้อยู่กินกับชาวบ้าน โรงเรียนในพื้นที่ เพื่อนำร่องไปสู่โครงการ อื่นๆในการเร่งรัดพัฒนาให้ประชาชนในพื้นที่มีทักษะในการสนทนาภาษาอังกฤษเพิ่มมากขึ้น

ปัญหาด้านสาธารณสุขที่สำคัญคงหนีไม่พ้น โรคติดต่อที่สำคัญ ไม่ว่าจะเป็น โรคเอดส์

ไข้เลือดออก SARS ไข้หวัดนกและโรคอื่นๆที่มีผลมาจากการเคลื่อนย้ายแรงงานเข้ามาในไทย การค้ามนุษย์ และการท่องเที่ยว มีความเสี่ยงต่อการปนเปื้อน การแพร่ระบาดของโรคศัตรูพืชและโรคระบาดสัตว์

๔. ยุทธศาสตร์การพัฒนาด้านการบริหารจัดการทรัพยากรธรรมชาติสิ่งแวดล้อมและแหล่งน้ำ

การเข้าสู่ประชาคมเศรษฐกิจอาเซียน (AEC) ของไทย อาจส่งผลดีต่อการขยายตัวของการค้า การบริการ และการลงทุนของอาเซียน แต่อาจนำไปสู่การใช้ประโยชน์จากทรัพยากรธรรมชาติเพื่อการผลิตและการบริโภคมากขึ้น ซึ่งจะก่อให้เกิดปัญหาสิ่งแวดล้อมและความยั่งยืนของทรัพยากรธรรมชาติต่อ

อาเซียนในระยะยาว ซึ่งส่งผลให้มีการเคลื่อนย้ายทุนที่เสรีมากขึ้น นักลงทุนจำนวนมากจะมุ่งขยายการลงทุนไปยังประเทศสมาชิกอาเซียนที่มีทรัพยากรธรรมชาติอุดมสมบูรณ์ แต่มีการกำกับดูแลสิ่งแวดล้อมที่เข้มงวดน้อยกว่า เช่น สปป.ลาว และเมียนมา ย่อมส่งผลให้เกิดความเสื่อมโทรมของทรัพยากรธรรมชาติและปริมาณมลพิษที่มีมากขึ้น

๕. ยุทธศาสตร์การพัฒนาด้านการบริหารจัดการบ้านเมืองที่ดี

การเข้าสู่ประชาคมเศรษฐกิจอาเซียน (AEC) ของไทย ทำให้องค์กรปกครองส่วนท้องถิ่น

โดยเฉพาะอย่างยิ่งองค์การบริหารส่วนตำบลสวนหม่อน ต้องให้ความสำคัญกับการจัดระเบียบชุมชนสังคมและความสงบเรียบร้อยมากขึ้น เนื่องจากกฎหมายและวัฒนธรรมของแต่ละชนชาติอาจมีความแตกต่างกัน ดังนั้น อาจมีการฝ่าฝืนกฎหมายจากชาวต่างประเทศในไทยมากขึ้นทั้งโดยตั้งใจและความไม่รู้กฎหมาย อีกทั้ง อาจเกิดปัญหาอาชญากรรม ยาเสพติด เพิ่มมากขึ้นจากการหลั่งไหลของแรงงานต่างด้าวที่เข้ามาทำงานในไทยมากขึ้น ด้านการเมืองในระดับชาติอาจยังความขัดแย้งด้านการเมืองระหว่างรัฐสมาชิกด้วยตนเอง

รวมทั้งปัญหาการก่อการร้ายที่เป็นผลมาจากการเมือง ซึ่งประเทศใดประเทศหนึ่งไม่สามารถแก้ไขได้โดยลำพัง การบริหารภาครัฐต้องเร่งรัดพัฒนาให้ตอบสนองการให้บริการ โดยเฉพาะอย่างยิ่งการให้บริการในด้านการอนุญาต อนุมัติ ต่างๆ ซึ่งต้องมีคู่มือภาษาอังกฤษ จิน เป็นต้น เพื่อสื่อสารกับชาวต่างชาติที่

ต้องการทำนิติกรรมต่างๆซึ่งเกี่ยวกับรัฐ เช่น การเสียภาษีบำรุงท้องที่ การเสียภาษีป้าย เป็นต้น อีกทั้ง เจ้าหน้าที่ภาครัฐจำเป็นต้องพัฒนาการใช้ภาษาอังกฤษให้อยู่ในระดับที่สื่อสารกับผู้ใช้บริการที่เป็นชาวต่างชาติ

๖. ยุทธศาสตร์การพัฒนาด้านการอนุรักษ์ฟื้นฟูและเผยแพร่ศิลปวัฒนธรรม และจารีตประเพณี

การเข้าใจและเคารพความแตกต่างด้านวัฒนธรรมและประเพณีของประเทศเพื่อนบ้านตามแนวคิดของประชาคมสังคมและวัฒนธรรมอาเซียน ก็จะต้องอาศัยประโยชน์ต่อการประสบความสำเร็จด้านการค้าการลงทุน เพราะข้อมูลพื้นฐานทางขนบธรรมเนียมประเพณีและวัฒนธรรมของชาติสมาชิกอาเซียนแตกต่างกันออกไป จึงจำเป็นต้องศึกษาเรียนรู้และเตรียมความพร้อม เพื่อรับมือกับความเปลี่ยนแปลงในทุกบริบทของความหลากหลายทางสังคมและวัฒนธรรมที่กำลังจะเกิดขึ้นเมื่อประเทศไทยเปิดประตูเข้าสู่

“ประชาคมอาเซียน (ASEAN Community)” ถึงขนบธรรมเนียมประเพณี และวัฒนธรรมของชาติสมาชิกให้ถ่องแท้ลึกซึ้ง ก็ย่อมสามารถรับมือกับการแข่งขันทางธุรกิจ และพร้อมรับมือกับการเปลี่ยนแปลงที่จะเกิดขึ้นในอนาคตได้อย่างแน่นอน

การนำแผนพัฒนาท้องถิ่นไปสู่การปฏิบัติ

๑. ยุทธศาสตร์การพัฒนาและแผนงาน

ที่	ยุทธศาสตร์	ด้าน	แผนงาน	หน่วยงานรับผิดชอบหลัก	หน่วยงานสนับสนุน
๑	ยุทธศาสตร์ที่ ๑ การพัฒนาคนและสังคมที่คุณภาพ	๑.๑ การศึกษา	แผนงานการศึกษา	กองการศึกษา	อบต. ส่วนท้องถิ่น
		๑.๒ การศึกษา	แผนงานการศึกษา	กองการศึกษา	
		๑.๓ การศึกษา	แผนงานการศึกษา	กองการศึกษา	
๒	ยุทธศาสตร์ที่ ๒ การพัฒนาเมืองและชุมชนให้น่าอยู่	๒.๑ โครงสร้างพื้นฐาน	แผนงานอุตสาหกรรมและการโยธา	กองช่าง	
		๒.๒ ด้านบริการชุมชนและสังคม	แผนงานรักษาความสงบภายใน	สำนักปลัด	
		๒.๓ ด้านบริการชุมชนและสังคม	แผนงานรักษาความสงบภายใน	สำนักปลัด	
		๒.๔ ด้านบริการชุมชนและสังคม	แผนงานสร้างความเข้มแข็งของชุมชน	สำนักปลัด	
๓	ยุทธศาสตร์ที่ ๓ การพัฒนาเศรษฐกิจชุมชนเพื่อการแข่งขัน	๓.๑ ด้านการเศรษฐกิจ	แผนงานสร้างความเข้มแข็งของชุมชน	สำนักปลัด	
		๓.๒ ด้านการเศรษฐกิจ	แผนงานสร้างความเข้มแข็งของชุมชน	สำนักปลัด	
		๓.๓ ด้านการเศรษฐกิจ	แผนงานอุตสาหกรรมและการโยธา	กองช่าง	
		๓.๔ ด้านส่งเสริมการท่องเที่ยว	แผนงานการศาสนาวัฒนธรรมและนันทนาการ	กองการศึกษา	
๔	ยุทธศาสตร์ที่ ๔ การบริหารจัดการทรัพยากรธรรมชาติและสิ่งแวดล้อม	๔.๑ ด้านทรัพยากรธรรมชาติและสิ่งแวดล้อม	แผนงานการเกษตร	สำนักปลัด	
		๔.๒ ด้านทรัพยากรธรรมชาติและสิ่งแวดล้อม	แผนงานการเกษตร	สำนักปลัด	
		๔.๓ ด้านการเศรษฐกิจ	แผนงานอุตสาหกรรมและการโยธา	กองช่าง	
		๔.๔ ด้านทรัพยากรธรรมชาติและสิ่งแวดล้อม	แผนงานการเกษตร	สำนักปลัด	
		๔.๕ ด้านบริการชุมชนและสังคม	แผนงานอุตสาหกรรมและการโยธา	กองช่าง	

๑. ยุทธศาสตร์การพัฒนาและแผนงาน

ที่	ยุทธศาสตร์	ด้าน	แผนงาน	หน่วยงานรับผิดชอบหลัก	หน่วยงานสนับสนุน
๕	ยุทธศาสตร์ที่ ๕ การพัฒนาระบบการบริหารจัดการที่ดี	๕.๑ ด้านบริหารทั่วไป	แผนงานสร้างความเข้มแข็งของชุมชน	สำนักปลัด และ กองการศึกษา	อบต. ส่วนท้องถิ่น
		๕.๒ ด้านบริการชุมชนและสังคม	แผนงานบริหารงานทั่วไป	กองช่าง	

		๕.๓ ด้านบริหารทั่วไป	แผนงานการศึกษา	กองการศึกษา
		๕.๔ ด้านบริหารทั่วไป	แผนงานอุตสาหกรรมและการโยธา	กองช่าง
		๕.๕ ด้านบริการชุมชนและสังคม	แผนงานสังคมสงเคราะห์	สำนักปลัด และ กองการศึกษา กองคลัง
		๕.๖ ด้านบริการชุมชนและสังคม	แผนงานสาธารณสุข	สำนักปลัด และ กองการศึกษา
รวม	๕ ยุทธศาสตร์	๗ ด้าน	๙ แผนงาน	๔ สำนัก/กอง

๑. บัญชีสรุปโครงการ/ครุภัณฑ์ (แบบ ผ. ๐๑)

๑.๑ บัญชีสรุปโครงการพัฒนา

๑.๒ บัญชีสรุปโครงการเกินศักยภาพ

๑.๓ บัญชีสรุปครุภัณฑ์

๒. รายละเอียดโครงการพัฒนา
(แบบ ผ. ๐๒)

รายละเอียดโครงการพัฒนา
แผนพัฒนาท้องถิ่น (พ.ศ. ๒๕๖๑-๒๕๖๕)

แบบ ผ.๐๒

องค์การบริหารส่วนตำบลสวนหม่อน อำเภอัญญาคีรี จังหวัดขอนแก่น

ก.ยุทธศาสตร์จังหวัดที่ ๒ การพัฒนาคนและสังคมที่มีคุณภาพ

ข.ยุทธศาสตร์การพัฒนาของ อปท.ในเขตจังหวัดที่ ๓ การพัฒนาการศึกษาและศักยภาพพลเมือง

๑. ยุทธศาสตร์การพัฒนาคนและสังคมที่มีคุณภาพ

๑.๑ แผนงานการศึกษา

ที่	โครงการ/กิจกรรม	วัตถุประสงค์	เป้าหมาย (ผลผลิตของโครงการ)	งบประมาณและที่ผ่านมา					ตัวชี้วัด KPI	ผลที่คาดว่าจะได้รับ	หน่วย งานที่รับผิดชอบ
				๒๕๖๑ (บาท)	๒๕๖๒ (บาท)	๒๕๖๓ (บาท)	๒๕๖๔ (บาท)	๒๕๖๕ (บาท)			
๑	ก่อตั้งศูนย์การเรียนรู้IT (จากแผนชุมชน หมู่๑,๒,๔,๖,๗,๘,๙,๑๐,๑ ๒,๑๔)	เพื่อให้ประชาชน ได้เรียนรู้อย่าง ต่อเนื่อง	๑๐ แห่ง	๑๐๐,๐๐๐	๑๐๐,๐๐๐	๑๐๐,๐๐๐	๑๐๐,๐๐๐	๑๐๐,๐๐๐	ศูนย์เรียนรู้IT	มีศูนย์เรียนรู้ อย่างต่อเนื่อง	กอง การศึกษาฯ อบต.สวน หม่อน
๒	จัดตั้งศูนย์เรียนรู้ภายใน หมู่บ้าน (จากแผนชุมชน หมู่ที่ ๔)	เพื่อให้ประชาชน ได้เรียนรู้อย่าง ต่อเนื่อง	๑ แห่ง	-	-	-	๑๐๐,๐๐๐	๑๐๐,๐๐๐	มีศูนย์เรียนรู้	มีศูนย์เรียนรู้ อย่างต่อเนื่อง	กอง การศึกษาฯ อบต.สวน หม่อน
๓	จัดซื้ออาหารเสริม (นม)	เพื่อให้เด็ก นักเรียนตั้งแต่ อนุบาลถึงประถม ๖ ได้มีนม รับประทาน	-ร.ร.บ้านสวนหม่อน๖๗คน -ร.ร.บ้านมูลตุ่น ๔๓คน -ร.ร.บ้านกอกป่าฝุ๘๙คน -ร.ร.บ้านขาม๒๑คน -ร.ร.โนนเขวา๓๙คน -ร.ร.เหล่ากทุ่งสว่าง๘๖คน -ไตรมิตรศึกษา๓๖คน -บ้านวังแคน๔๒คน -ศูนย์พัฒนาเด็กเล็ก ๗๐คน รวมจำนวน๔๙๓คน	๘๒๐,๐๐๐	๘๒๐,๐๐๐	๘๒๐,๐๐๐	๘๒๐,๐๐๐	๘๒๐,๐๐๐	เด็กในวัยเรียน ได้รับอาหาร เสริม (นม) ครบทุกคน	เด็กในวัย เรียนได้รับ อาหารเสริม (นม)	กอง การศึกษาฯ อบต.สวน หม่อน
				๑๓๕,๐๐๐	๑๓๕,๐๐๐	๑๓๕,๐๐๐	๑๓๕,๐๐๐	๑๓๕,๐๐๐			

๑.๑แผนงานการศึกษา

ที่	โครงการ/กิจกรรม	วัตถุประสงค์	เป้าหมาย (ผลผลิตของโครงการ)	งบประมาณและที่ผ่านมา					ตัวชี้วัด KPI	ผลที่คาดว่าจะได้รับ	หน่วยงานที่รับผิดชอบ
				๒๕๖๑ (บาท)	๒๕๖๒ (บาท)	๒๕๖๓ (บาท)	๒๕๖๔ (บาท)	๒๕๖๕ (บาท)			
๔	อุดหนุนค่าอาหารกลางวัน เด็กนักเรียน	เพื่อให้เด็ก นักเรียนตั้งแต่ชั้น อนุบาล-ป.๖ ได้มี อาหารกลางวัน รับประทาน	ในตำบลโรงเรียน -ร.ร.บ้านสวนหม่อน๖๗ คน -ร.ร.บ้านมูลตุน ๔๓ คน -ร.ร.บ้านกอกป่าฝุ๘๘๙ คน -ร.ร.บ้านขามฯ ๒๑ คน -ร.ร.โนนเขวาวฯ ๓๙ คน -ร.ร.เหล่ากกหุ้งสว่าง๘๖คน -ไตรมิตรศึกษา ๓๖ คน -บ้านวังแคน๔๒ คน -ศูนย์พัฒนาเด็กเล็ก ๗๐คน รวมจำนวน๔๙๓ คน	๑,๗๐๐,๐๐๐	๑,๗๐๐,๐๐๐	๑,๗๐๐,๐๐๐	๑,๗๐๐,๐๐๐	๑,๗๐๐,๐๐๐	นักเรียนมี อาหาร กลางวัน รับประทาน	นักเรียนใน โรงเรียนได้มี อาหาร กลางวัน รับประทาน	กอง การศึกษา อบต.สวน หม่อน
				๓๔๓,๐๐๐	๓๔๓,๐๐๐	๓๔๓,๐๐๐	๓๔๓,๐๐๐	๓๔๓,๐๐๐	เด็กศูนย์ พัฒนาเด็กเล็ก มีอาหาร กลางวัน รับประทาน	เด็กศูนย์ พัฒนาเด็ก เล็กได้มี อาหาร กลางวัน รับประทาน	
๕	อุดหนุนกลุ่มโรงเรียน ศูนย์ฯ โครงการแข่งขันกีฬากลุ่ม โรงเรียนเครือข่ายที่ ๑๒ สวนหม่อน	เพื่อส่งเสริม สุขภาพเด็กในวัย เรียนให้มีคุณภาพ	-ร.ร.บ้านสวนหม่อน -ร.ร.บ้านมูลตุน -ร.ร.บ้านกอกป่าฝุวิทยา -ร.ร.บ้านขามครุราษฎร์ อุปถัมภ์ -ร.ร.โนนเขวาวประชารักษ์ -ร.ร.บ้านเหล่ากกหุ้งสว่าง -ร.ร.ไตรมิตรศึกษา -ร.ร.บ้านวังแคน	๕๐,๐๐๐	๕๐,๐๐๐	๕๐,๐๐๐	๕๐,๐๐๐	๕๐,๐๐๐	นักเรียนมี สุขภาพ แข็งแรง	นักเรียนใน โรงเรียนได้มี สุขภาพ แข็งแรง	กอง การศึกษาฯ อบต.สวน หม่อน

๑. ๒แผนงานการศึกษา

ที่	โครงการ/กิจกรรม	วัตถุประสงค์	เป้าหมาย (ผลผลิตของ โครงการ)	งบประมาณและที่ผ่านมา					ตัวชี้วัด KPI	ผลที่คาดว่าจะ ได้รับ	หน่วยงาน ที่ รับผิดชอบ
				๒๕๖๑ (บาท)	๒๕๖๒ (บาท)	๒๕๖๓ (บาท)	๒๕๖๔ (บาท)	๒๕๖๕ (บาท)			
๖	มอบทุนการดำเนินชีวิตเด็กนักเรียน	เพื่อช่วยเหลือนักเรียนให้มีเงินทุนในการดำเนินชีวิต	เด็กนักเรียนในโรงเรียนพื้นที่ตำบลสวนหม่อน จำนวน ๑๒๐ คน	๑๒๐,๐๐๐	๑๒๐,๐๐๐	๑๒๐,๐๐๐	๑๒๐,๐๐๐	๑๒๐,๐๐๐	นักเรียนได้รับทุนในการดำเนินชีวิต	นักเรียนได้มีเงินทุนในการดำเนินชีวิต	กองการศึกษา อบต.สวนหม่อน
๗	จัดงานวันเด็กแห่งชาติ	เพื่อให้เด็กได้ร่วมกิจกรรม	ตามโครงการของอบต.สวนหม่อน	๙๕,๐๐๐	๙๕,๐๐๐	๙๕,๐๐๐	๙๕,๐๐๐	๙๕,๐๐๐	เด็กได้ร่วมกิจกรรมวันเด็กแห่งชาติ	เด็กได้ร่วมกิจกรรมในวันเด็กแห่งชาติ	กองการศึกษา อบต.สวนหม่อน
๘	โครงการอบรมคุณธรรมจริยธรรมผู้บริหารสมาชิก อบต. พนักงานลูกจ้างอบต.สวนหม่อนเยาวชนและประชาชนทั่วไปตำบลสวนหม่อน	เพื่อส่งเสริมค่านิยมคุณธรรมจริยธรรมและวัฒนธรรมที่ดีงาม	ผู้บริหารสมาชิกอบต. พนักงานลูกจ้างอบต.สวนหม่อนเยาวชนและประชาชนทั่วไปตำบลสวนหม่อน	๕๐,๐๐๐	๕๐,๐๐๐	๕๐,๐๐๐	๕๐,๐๐๐	๕๐,๐๐๐	ผู้บริหารสมาชิกอบต. พนักงานลูกจ้างอบต.สวนหม่อนเยาวชนและประชาชนทั่วไปตำบลสวนหม่อน	ผู้บริหารสมาชิกอบต. พนักงานลูกจ้างอบต.สวนหม่อนเยาวชนและประชาชน	กองการศึกษา
๙	จัดงานวันผู้สูงอายุ	เพื่อรักษาขนบธรรมเนียมประเพณีที่ดีงาม	ตามโครงการของอบต.สวนหม่อน	๒๕๐,๐๐๐	๒๕๐,๐๐๐	๒๕๐,๐๐๐	๒๕๐,๐๐๐	๒๕๐,๐๐๐	ผู้สูงอายุเข้าร่วมกิจกรรม	ผู้สูงอายุและประชาชนได้เข้าร่วมกิจกรรม	กองการศึกษา อบต.สวนหม่อน
๑๐	ครอบครัวอบอุ่น ชุมชนเข้มแข็ง	เพื่อส่งเสริมความรักความสามัคคีในชุมชน	ตามโครงการของอบต.สวนหม่อน	๕๐,๐๐๐	๕๐,๐๐๐	๕๐,๐๐๐	๕๐,๐๐๐	๕๐,๐๐๐	ประชาชนได้เข้าร่วมกิจกรรม	ประชาชนจำนวนมากได้เข้าร่วมกิจกรรม	กองการศึกษา อบต.สวนหม่อน

๑.๕ แผนงานการศึกษา

ที่	โครงการ/กิจกรรม	วัตถุประสงค์	เป้าหมาย (ผลผลิตของ โครงการ)	งบประมาณและที่ผ่านมา					ตัวชี้วัด KPI	ผลที่คาดว่าจะได้รับ	หน่วย งานที่รับ ผิด ชอบ
				๒๕๖๑ (บาท)	๒๕๖๒ (บาท)	๒๕๖๓ (บาท)	๒๕๖๔ (บาท)	๒๕๖๕ (บาท)			
๑๑	โครงการแข่งขันกีฬาสัมพันธ์	เพื่อส่งเสริมสนับสนุน การกีฬาและ นันทนาการ	ตามโครงการแข่งขัน กีฬาสัมพันธ์	๓๐,๐๐๐	๓๐,๐๐๐	๓๐,๐๐๐	๓๐,๐๐๐	๓๐,๐๐๐	ประชาชน เข้าร่วม กิจกรรม	ประชาชนทุก ระดับได้เข้าร่วม กิจกรรม	กอง การศึกษา
๑๒	โครงการแข่งขันกีฬาศูนย์พัฒนา เด็กเล็ก	เพื่อส่งเสริมสนับสนุน การกีฬาและ นันทนาการ	ตามโครงการของอบต. สวนหม่อน	๒๐,๐๐๐	๒๐,๐๐๐	๒๐,๐๐๐	๒๐,๐๐๐	๒๐,๐๐๐	เด็กเข้าร่วม กิจกรรม แข่งขันกีฬา มีสุขภาพ แข็งแรง	เด็กได้เข้าร่วม กิจกรรมการ แข่งขันกีฬาและ ได้มีสุขภาพ แข็งแรง	กอง การศึกษา
๑๓	ซ่อมแซมอุปกรณ์ออกกำลังกาย สนามกีฬาหมู่บ้านพร้อม ปรับปรุงภูมิทัศน์ภายในหมู่บ้าน (ม.๓)	เพื่อส่งเสริมสนับสนุน การกีฬาและ นันทนาการ	ตามโครงการของอบต. สวนหม่อน	-	-	๑๐๐,๐๐๐	-	-	ผู้เข้าร่วม กิจกรรมมี สุขภาพที่ แข็งแรง	ผู้เข้าร่วม กิจกรรมได้มี สุขภาพที่ แข็งแรง	กอง การศึกษา
๑๔	โครงการสนับสนุนการออก กำลังกายชมรมคนรักสุขภาพ ชมรมผู้สูงอายุ (จากแผนชุมชน หมู่ที่ ๓,๗,๑๑)	เพื่อส่งเสริมสนับสนุน การกีฬาและ นันทนาการ	ตามโครงการของอบต. สวนหม่อน	-	-	๕๐,๐๐๐	๕๐,๐๐๐	-	ผู้เข้าร่วม กิจกรรมมี สุขภาพที่ แข็งแรง	ผู้เข้าร่วม กิจกรรมได้มี สุขภาพที่ แข็งแรง	กอง การศึกษา
๑๕	โครงการก่อสร้างลานกีฬาพร้อม อุปกรณ์ออกกำลังกาย (จากแผนชุมชนหมู่ที่ ๒,๙)	เพื่อส่งเสริมสนับสนุน การกีฬาและ นันทนาการ	ตามโครงการของอบต. สวนหม่อน	-	๑,๐๐๐,๐๐๐	๑,๐๐๐,๐๐๐	-	-	ผู้เข้าร่วม กิจกรรมมี สุขภาพที่ แข็งแรง	ผู้เข้าร่วม กิจกรรมได้มี สุขภาพที่ แข็งแรง	กอง การศึกษา

ก.ยุทธศาสตร์จังหวัดที่ ๔ การเสริมสร้างความมั่นคงและความปลอดภัยในชีวิตและทรัพย์สิน
 ข.ยุทธศาสตร์การพัฒนาของ อปท.ในเขตจังหวัดที่ ๒ การพัฒนาโครงสร้างพื้นฐาน

ยุทธศาสตร์ที่ ๒ การพัฒนาเมืองและชุมชนให้น่าอยู่

๒.๑ แผนงานอุตสาหกรรมและการโยธา

ที่	โครงการ/กิจกรรม	วัตถุประสงค์	เป้าหมาย (ผลผลิตของโครงการ)	งบประมาณและที่ผ่านมา					ตัวชี้วัด KPI	ผลที่คาดว่าจะได้รับ	หน่วย งานที่ รับผิดชอบ
				๒๕๖๑ (บาท)	๒๕๖๒ (บาท)	๒๕๖๓ (บาท)	๒๕๖๔ (บาท)	๒๕๖๕ (บาท)			
๑๖	โครงการพัฒนาโครงสร้างพื้นฐาน										
	-ก่อสร้างถนนคอนกรีต(ม.๑) ๑.ก่อสร้างถนนคสล.ซอยภายในหมู่บ้าน	เพื่อให้การคมนาคมมีความสะดวกรวดเร็วและปลอดภัย	กว้าง๒.๕๐ x ยาว ๑๕๐ เมตรหนา ๐.๑๕ เมตร	-	๑๗๘,๑๒๕	-	-		ประชาชนมีเส้นทางที่สะดวกปลอดภัย	ประชาชนได้มีเส้นทางที่สะดวกปลอดภัย	กองช่าง อบต.สวนหม่อน
	โครงการยกระดับถนน คสล.ซอยบ้านนางคำเมือง สิงห์เนิน		กว้าง ๓ x ยาว๕๐ เมตรหนา ๐.๑๐เมตร			๔๓,๓๐๐			ประชาชนมีเส้นทางที่สะดวกปลอดภัย	ประชาชนได้มีเส้นทางที่สะดวกปลอดภัย	กองช่าง อบต.สวนหม่อน
	-ก่อสร้างถนนคอนกรีต(ม.๒) จำนวน ๒ เส้น ๑.ก่อสร้างถนนคสล.เข้าป่าช้า ๒.ก่อสร้างถนนคสล.จากบ้านนายจันทา กาเจริญถึงบ้านนายสมัย บุญมาไชย	เพื่อให้การคมนาคมมีความสะดวกรวดเร็วและปลอดภัย	กว้าง ๔ x ยาว ๕๐๐ เมตรหนา ๐.๑๕เมตร กว้าง๔ x ยาว๘๐ เมตรหนา ๐.๑๕เมตร	๙๕๐,๐๐๐	-	-	-	๑๕๒,๐๐๐	ประชาชนมีเส้นทางที่สะดวกปลอดภัย	ประชาชนได้มีเส้นทางที่สะดวกปลอดภัย	กองช่าง อบต.สวนหม่อน
	-โครงการขยายผิวจราจรถนนทุกสายภายในหมู่บ้าน (จากแผนชุมชนหมู่ที่ ๒)	เพื่อให้การคมนาคมมีความสะดวกรวดเร็วและปลอดภัย	กว้างจากถนนเดิมเป็น ๖ เมตร	๗๐๐,๐๐๐	-	-	-		ประชาชนมีเส้นทางที่สะดวกปลอดภัย	ประชาชนได้มีเส้นทางที่สะดวกปลอดภัย	กองช่าง อบต.สวนหม่อน

๒.๑ แผนงานอุตสาหกรรมและการโยธา

ที่	โครงการ/กิจกรรม	วัตถุประสงค์	เป้าหมาย (ผลผลิตของโครงการ)	งบประมาณและที่ผ่านมา					ตัวชี้วัด KPI	ผลที่คาดว่าจะได้รับ	หน่วยงานที่รับผิดชอบ
				๒๕๖๑ (บาท)	๒๕๖๒ (บาท)	๒๕๖๓ (บาท)	๒๕๖๔ (บาท)	๒๕๖๕ (บาท)			
๑๖	ก่อสร้างถนนคอนกรีต ซอย (ม.๒) จำนวน๕เส้น ๑.เส้นบ้านนายสายตา คำมณี จันทร์ถึงบ้านนายสมชาย ปานด้วง ๒.เส้นบ้านนางมาลี ศรีเสน ถึงบ้าน นางคำวาลย์ เหล่าดี ๓.เส้นบ้านนางสมทรง จันทร์นวล ถึง บ้านนางพัชรี มูลมีด ๔.เส้นบ้านนางวาสนา สีเชียงสา ถึงบ้านนายขุนทอง สีนา ๕.เส้นบ้านนางเกตุสุดา นันกาศรี ถึงบ้านนางหนูกลีบ ศรีอุดม	เพื่อให้การ คมนาคมมี ความสะดวก รวดเร็วและ ปลอดภัย	กว้าง๑.๒๐ x ยาว ๔๒เมตรหนา ๐.๑๒เมตร กว้าง๔x ยาว ๔๒เมตรหนา ๐.๑๕เมตร กว้าง๑.๒๐x ยาว ๓๐เมตรหนา ๐.๑๒ เมตร กว้าง๑.๒๐ x ยาว ๔๒เมตรหนา ๐.๑เมตร	-	-	-	๒๐,๑๖๐		ประชาชน มีเส้นทาง ที่สะดวก ปลอดภัย	ประชาชน ได้มี เส้นทางที่ สะดวก ปลอดภัย	กองช่าง อบต. สวน หม่อม
	โครงการก่อสร้างถนนสาธารณะ รอบป่าช้าบ้านมูลตุน หมู่ที่ ๒	เพื่อให้ ประชาชนใช้ ถนนในการออ กำลังกาย	กว้าง๑.๒๐ x ยาว ๔๒เมตรหนา ๐.๑๒เมตร			๒๕,๒๐๐			ประชาชน มีถนน ออกกำลัง กาย	มีสถานที่ ออกกำลัง กาย	กองช่าง อบต. สวน หม่อม
	ซ่อมแซมก่อสร้างถนนคอนกรีต (ม.๓) ๑.โครงการซ่อมแซมถนนคสล. ภายในหมู่บ้าน	เพื่อให้การ คมนาคมมี ความสะดวก รวดเร็วและ ปลอดภัย	กว้าง๓x ยาว ๒๐๐ เมตรหนา ๐.๑๕ เมตร	-	-	-	๒๘๕,๐๐๐		ประชาชน มีเส้นทาง ที่สะดวก ปลอดภัย	ประชาชน ได้มี เส้นทางที่ สะดวก ปลอดภัย	กองช่าง อบต. สวน หม่อม

๒.๑ แผนงานอุตสาหกรรมและการโยธา

ที่	โครงการ/กิจกรรม	วัตถุประสงค์	เป้าหมาย (ผลผลิตของโครงการ)	งบประมาณและที่ผ่านมา					ตัวชี้วัด KPI	ผลที่คาดว่าจะได้รับ	หน่วย งานที่ รับผิดชอบ
				๒๕๖๑ (บาท)	๒๕๖๒ (บาท)	๒๕๖๓ (บาท)	๒๕๖๔ (บาท)	๒๕๖๕ (บาท)			
๑๖	ก่อสร้างถนนคอนกรีต (ม.๔, ม.๖) ๑.ก่อสร้างถนนคสล.ระหว่างหมู่บ้าน ม.๔-ม.๖	เพื่อให้การ คมนาคมมี ความสะดวก รวดเร็วและ ปลอดภัย	กว้าง ๕ x ยาว๑,๒๓๐เมตร หนา ๐.๑๕เมตร	๖๘๖,๕๖๐	๖๘๖,๕๖๐	๖๘๖,๕๖๐	๖๘๖,๕๖๐	๖๘๖,๕๖๐	ประชาชน มีเส้นทาง ที่สะดวก ปลอดภัย	ประชาชนได้ มีเส้นทางที่ สะดวก ปลอดภัย	กอง ช่าง อบต. สวน หม่อน
	ซ่อมแซมถนนลาดยาง เส้นจากปาก ทางบ้านกอกถึงบ้านขาม (บ้านขาม หมู่ที่ ๕)	เพื่อให้การ คมนาคมมี ความสะดวก รวดเร็วและ ปลอดภัย	กว้าง ๕ x ยาว ๒,๐๐๐เมตร	๖๐๐,๐๐๐	๖๐๐,๐๐๐	๖๐๐,๐๐๐	๖๐๐,๐๐๐	๖๐๐,๐๐๐	ประชาชน มีเส้นทาง ที่สะดวก ปลอดภัย	ประชาชนได้ มีเส้นทางที่ สะดวก ปลอดภัย	กอง ช่าง อบต. สวน หม่อน
	โครงการขยายสะพานห้วยปากดาว ทางเข้าหมู่บ้าน (บ้านขาม หมู่ที่ ๕)	เพื่อให้การ คมนาคมมี ความสะดวก รวดเร็วและ ปลอดภัย	เดิมกว้าง ๔ เมตร ขยายออกข้าง ละ ๒.๔๐ เมตร ยาว ๓๐ เมตร					๖๘๐,๐๐๐	ประชาชน มีเส้นทาง ที่สะดวก ปลอดภัย	ประชาชนได้ มีเส้นทางที่ สะดวก ปลอดภัย	กอง ช่าง อบต. สวน หม่อน
	ก่อสร้างถนนคอนกรีต (ม.๕) จำนวน ๑๒ เส้น ๑.ก่อสร้างถนนคสล.จากบ้านนาย จตุรงค์ พิลาวงษ์ ถึงบ้านนายสันต์ นาขาม พร้อมวางท่อ คสล. ๒ จุด ๒.ก่อสร้างถนนคสล.จากโรงเรียนบ้าน ขามถึงบ้านนางอนงค์ ส่วยสม	เพื่อให้การ คมนาคมมี ความสะดวก รวดเร็วและ ปลอดภัย	กว้าง๓ยาว ๒๐๐ เมตร หนา ๐.๑๕ เมตร <u>ช่วงที่ ๑</u> กว้าง ๔ เมตร ยาว ๔๒ เมตร หนา ๐.๑๕ เมตร <u>ช่วงที่ ๒</u> กว้าง ๓ เมตร ยาว ๗๘ เมตร หนา ๐.๑๕ เมตร พร้อมวาง ท่อ คสล.๑ จุด	๒๘๕,๐๐๐					ประชาชน มีเส้นทาง ที่สะดวก ปลอดภัย	ประชาชนได้ มีเส้นทางที่ สะดวก ปลอดภัย	กอง ช่าง อบต. สวน หม่อน

๒.๑ แผนงานอุตสาหกรรมและการโยธา

ที่	โครงการ/กิจกรรม	วัตถุประสงค์	เป้าหมาย (ผลผลิตของโครงการ)	งบประมาณและที่ผ่านมา					ตัวชี้วัด KPI	ผลที่คาดว่าจะได้รับ	หน่วย งานที่ รับผิดชอบ
				๒๕๖๑ (บาท)	๒๕๖๒ (บาท)	๒๕๖๓ (บาท)	๒๕๖๔ (บาท)	๒๕๖๕ (บาท)			
๑๖	-ก่อสร้างถนนคอนกรีต(ม.๕) ต่อ ๓.ขยายถนนคสล.จากประตูวัด ขุ่นโพธิ์ถึงแยกซอยปู้ตา ขยาย ถนนคสล. ๔.ก่อสร้างถนนคสล.ซอยจากบ้าน นางหนูภาพถึงบ้านนางประมวล ๕.ก่อสร้างถนนคสล.ซอยจากบ้าน นางบุญมีถึงบ้านน.ส.หนูเรียบ ๖.ก่อสร้างถนนคสล.ซอยจากบ้าน นางสุกัญญาถึงบ้านนางมาลี ๗.ก่อสร้างถนนคสล.ซอยจากบ้าน นางทองจันถึงบ้านนางจะเด็ด ๘.ก่อสร้างถนนคสล.ซอยจากบ้าน นางม้วนถึงบ้านนางมลิวรรณ ๙.ก่อสร้างถนนคสล.ซอยจากบ้าน นางบุญเรือนถึงบ้านนางหนูลา	เพื่อให้การ คมนาคมมี ความสะดวก รวดเร็วและ ปลอดภัย	-ขยายถนนคสล.จากเดิม กว้าง ๓ เมตร ยาว ๗๘ เมตร หนา ๐.๑๕ เมตร ขยาย ข้างละ ๑ เมตร เป็นกว้าง ๕ เมตร ยาว ๗๘ เมตร หนา ๐.๑๕ เมตร พร้อมลง ลูกรังไหล่ทาง -กว้าง ๐.๕๐ เมตร ยาว ๒๐ เมตร หนา ๐.๑๕ เมตร พร้อมวางท่อ คสล.๑ จุด ปากซอย กว้าง ๒.๕๐ เมตรยาว ๒๙ เมตร หนา ๐.๑๕ เมตร พร้อมวางท่อ คสล.๑ จุด ปากซอย -กว้าง ๑.๗๐ เมตร ยาว ๒๓ เมตร หนา ๐.๑๕ เมตร พร้อมวางท่อ คสล.๑ จุด ปากซอย -กว้าง๒.๔๐เมตรxยาว ๑๗เมตร หนา ๐.๑๕ เมตรพร้อมวางท่อ คสล. ๑ จุดปากซอย -กว้าง ๓ เมตร ยาว ๒๓.๕๐ เมตร หนา ๐.๑๕ เมตร พร้อมวางท่อ คสล.๑ จุด ปากซอย -กว้าง ๑.๘๐ เมตร ยาว ๒๑ เมตร หนา ๐.๑๕ เมตร พร้อมวางท่อ คสล.๑ จุด ปากซอย	๗๔,๑๐๐	๗๔,๑๐๐	๗๔,๑๐๐	๗๔,๑๐๐	๗๔,๑๐๐	ประชาชน มีเส้นทางที่ สะดวก ปลอดภัย	ประชาชนได้ มีเส้นทางที่ สะดวก ปลอดภัย	กอง ช่าง อบต. สวน หม่อม

๒.๑ แผนงานอุตสาหกรรมและการโยธา

ที่	โครงการ/กิจกรรม	วัตถุประสงค์	เป้าหมาย (ผลผลิตของโครงการ)	งบประมาณและที่ผ่านมา					ตัวชี้วัด KPI	ผลที่คาดว่าจะได้รับ	หน่วย งานที่ รับผิดชอบ			
				๒๕๖๑ (บาท)	๒๕๖๒ (บาท)	๒๕๖๓ (บาท)	๒๕๖๔ (บาท)	๒๕๖๕ (บาท)						
๑๖	ก่อสร้างถนนคอนกรีต(ม.๕) ต่อ ๑๐.ก่อสร้างถนนคสล.ซอยจากบ้าน นายโสมถึงบ้านนายจันทร์ดี	เพื่อให้การ คมนาคมมี ความสะดวก รวดเร็วและ ปลอดภัย	-กว้าง ๒.๕๐ เมตร ยาว ๒๔ เมตร หนา ๐.๑๕ เมตร พร้อมวางท่อ คสล.๑ จุดปากซอย	๒๘,๕๐๐	๒๘,๕๐๐	๒๘,๕๐๐	๒๘,๕๐๐	๒๘,๕๐๐	ประชาชน มีเส้นทางที่ สะดวก ปลอดภัย	ประชาชนได้ มีเส้นทางที่ สะดวก ปลอดภัย	กองช่าง อบต. สวน หม่อน			
	๑๑.ก่อสร้างถนนคสล.ซอยจากบ้าน นายสุดใจถึงบ้านน.ส.หนูเรียบ		-กว้าง ๔ เมตร ยาว ๓๐ เมตร หนา ๐.๑๕ เมตร พร้อมวางท่อ คสล.๑ จุดปากซอย	๕๗,๐๐๐	๕๗,๐๐๐	๕๗,๐๐๐	๕๗,๐๐๐	๕๗,๐๐๐						
	๑๒. จากแยกบ้านนางนิยมตำเนตร ถึงห้วยปากคำดาวท่ากกทัน		-กว้าง ๔ เมตรยาว ๓๗ เมตรหนา ๐.๑๕ เมตร		๗๕,๙๐๐	๗๕,๙๐๐	๗๕,๙๐๐	๗๕,๙๐๐						
	-ก่อสร้างถนนคอนกรีต(ม.๖) ๑เส้น ๑.ก่อสร้างถนน คสล.เส้นใต้หมู่บ้าน	เพื่อให้การ คมนาคมมี ความสะดวก	กว้าง๓ x ยาว ๑,๐๐๐ เมตรหนา ๐.๑๕เมตร	-	-	-	๑,๔๒,๕๐๐	ประชาชน มีเส้นทางที่ สะดวก ปลอดภัย	ประชาชนได้ มีเส้นทางที่ สะดวก ปลอดภัย	กองช่าง อบต. สวน หม่อน				
	-ก่อสร้างถนนคอนกรีต(ม.๗) จำนวน ๓ เส้น ๑.ก่อสร้างถนนคสล.จากบ้านนายสุ เนตรถึงบ้านนางสุธิดา สอนสำโรง ๒.ก่อสร้างถนนคสล.ภายในหมู่บ้าน จากถนนหมู่บ้านถึงบ้านนายสุนาจ มีใจ ๓.ก่อสร้างถนนคสล.ภายในหมู่บ้าน จากบ้านนางจันทึง คำพิทักษ์ ถึง บ้านนางบุญถีน ขจรศักดิ์สกุล	เพื่อให้การ คมนาคมมี ความสะดวก รวดเร็วและ ปลอดภัย	-กว้าง๓เมตรxยาว ๔๐๐เมตร หนา ๐.๑๕ เมตร -กว้าง ๓ เมตร ยาว ๖๐ เมตร หนา ๐.๑๕ เมตร -กว้าง ๓ เมตร ยาว ๑๑๐ เมตร หนา ๐.๑๕ เมตร	-	-	๕๗๐,๐๐๐	๕๗๐,๐๐๐	๘๕,๕๐๐	๘๕,๕๐๐	๑๕๖,๗๕๐	๑๕๖,๗๕๐	ประชาชน มีเส้นทางที่ สะดวก ปลอดภัย	ประชาชนได้ มีเส้นทางที่ สะดวก ปลอดภัย	กองช่าง อบต. สวน หม่อน

๒.๑ แผนงานอุตสาหกรรมและการโยธา

ที่	โครงการ/กิจกรรม	วัตถุประสงค์	เป้าหมาย (ผลผลิตของโครงการ)	งบประมาณและที่ผ่านมา					ตัวชี้วัด KPI	ผลที่คาดว่าจะได้รับ	หน่วยงานที่ รับผิดชอบ
				๒๕๖๑ (บาท)	๒๕๖๒ (บาท)	๒๕๖๓ (บาท)	๒๕๖๔ (บาท)	๒๕๖๕ (บาท)			
๑๖	-ก่อสร้างถนนคอนกรีตขอย ภายในหมู่บ้าน(ม.๘)	เพื่อให้การคมนาคม มีความสะดวก รวดเร็วและ ปลอดภัย	กว้าง๓ x ยาว ๕๐๐ เมตรหนา ๐.๑๕เมตร	๗๑๕,๕๐๐	๗๑๕,๕๐๐	๗๑๕,๕๐๐	๗๑๕,๕๐๐	๗๑๕,๕๐๐	ประชาชนมี เส้นทางที่ สะดวก ปลอดภัย	ประชาชนได้มี เส้นทางที่ สะดวก ปลอดภัย	กองช่าง อบต. สวน หม่อน
	ก่อสร้างลูกระนาดตามสี่แยก ภายในหมู่บ้าน (ม.๘)	เพื่อลดความเร็ว ยานพาหนะตามสี่ แยกภายในหมู่บ้าน	จัดทำลูกระนาดชะลอความเร็ว ของยานพาหนะ จำนวน ๑๐ จุด		๕๐,๐๐๐	๕๐,๐๐๐	๕๐,๐๐๐	๕๐,๐๐๐	ประชาชนมี เส้นทางที่ สะดวก ปลอดภัย	ยานพาหนะ ตามสี่แยก ภายในหมู่บ้าน ความเร็วลง	กองช่าง อบต. สวน หม่อน
	-ก่อสร้างถนนคอนกรีต(ม.๙) จำนวน ๑ เส้น - จากหน้าวัดป่าสันติธรรมถึง ถนนลาดยางบ้านนาจาน	เพื่อให้การคมนาคม มีความสะดวก รวดเร็วและ ปลอดภัย	กว้าง ๕ x ยาว๑,๔๖๐ เมตร หนา ๐.๑๕ เมตร	๘๑๔,๙๒๐	๘๑๔,๙๒๐	๘๑๔,๙๒๐	๘๑๔,๙๒๐	๘๑๔,๙๒๐	ประชาชนมี เส้นทางที่ สะดวก ปลอดภัย	ประชาชนได้มี เส้นทางที่ สะดวก ปลอดภัย	กองช่าง อบต. สวน หม่อน
	-ซ่อมแซมถนนคสล.ภายใน หมู่บ้าน จากบ้านนางสั้น ศรีบุญ เรือน ถึงดอนปู่ตา (ม.๑๐)	เพื่อให้การคมนาคม มีความสะดวก รวดเร็วและ ปลอดภัย	กว้าง๔ เมตรxยาว ๓๐ เมตร หนา ๐.๑๕ เมตร	-	๕๗,๐๐๐	-	-		ประชาชนมี เส้นทางที่ สะดวก ปลอดภัย	ประชาชนได้มี เส้นทางที่ สะดวก ปลอดภัย	กองช่าง อบต. สวน หม่อน
	ก่อสร้างถนนคอนกรีตเสริมเหล็ก สวนนางหนูจิ้น ถึงเสาประปาบ้าน นายธนู ศรีชม (ม.๑๐)	เพื่อให้การคมนาคม มีความสะดวก รวดเร็วและ ปลอดภัย	กว้าง๔ เมตรxยาว ๕๐๐ เมตร หนา ๐.๑๕ เมตร			๕๐๐,๐๐๐	๕๐๐,๐๐๐	๕๐๐,๐๐๐	ประชาชนมี เส้นทางที่ สะดวก ปลอดภัย	ประชาชนได้มี เส้นทางที่ สะดวก ปลอดภัย	กองช่าง อบต. สวน หม่อน
	ขยายไหล่ถนนจากนยถนอมถึง บ้านนางหยาด (ม.๑๐)	เพื่อให้การคมนาคม มีความสะดวก รวดเร็วและ ปลอดภัย	กว้าง๐.๕๐เมตรxยาว ๑๕๐ เมตร หนา ๐.๑๕ เมตร					๓๐๐,๐๐๐	ประชาชนมี เส้นทางที่ สะดวก ปลอดภัย	ประชาชนได้มี เส้นทางที่ สะดวก ปลอดภัย	กองช่าง อบต. สวน หม่อน

๒.๑ แผนงานอุตสาหกรรมและการโยธา

ที่	โครงการ/กิจกรรม	วัตถุประสงค์	เป้าหมาย (ผลผลิตของโครงการ)	งบประมาณและที่ผ่านมา					ตัวชี้วัด KPI	ผลที่คาดว่าจะได้รับ	หน่วย งานที่ รับผิดชอบ
				๒๕๖๑ (บาท)	๒๕๖๒ (บาท)	๒๕๖๓ (บาท)	๒๕๖๔ (บาท)	๒๕๖๕ (บาท)			
๑๖	-โครงการขยายถนนคอนกรีต (ม.๑๑) ๓ เส้น ๑.จากบ้านนางประนอม ชูสอนถึง บ้านนายถาวร นามลาพุทธา ๒.จากบ้านนายสุพรรณ จำนวนนา ถึงบ้านนางสมบุรณ์ บุราณรัตน์ ๓.จากสวนนายทวีป โคตร ทองกลาง ถึง บ้านนายสมอาจค์ เข้าแบบดี	เพื่อให้การคมนาคม มีความสะดวก รวดเร็วและ ปลอดภัย	กว้าง ๖ x ยาว ๔๐๐ เมตรหนา ๐.๑๐ เมตร กว้าง ๖ x ยาว ๑๐๐ เมตรหนา ๐.๑๐ เมตร กว้าง ๖ x ยาว ๑๕๐ เมตรหนา ๐.๑๐ เมตร	๗๖๘,๐๐๐	๗๖๘,๐๐๐	๗๖๘,๐๐๐	๗๖๘,๐๐๐	๗๖๘,๐๐๐	ประชาชนมี เส้นทางที่ สะดวก ปลอดภัย	ประชาชน ได้มีเส้นทาง ที่สะดวก ปลอดภัย	กองช่าง อบต. สวน หม่อน
	-โครงการเสริมลูกรังไหล่ทาง ถนน ภายในหมู่บ้าน (ม.๕,๑๒)	เพื่อให้การคมนาคม มีความสะดวก รวดเร็วและ ปลอดภัย	ถนนในหมู่บ้าน			๕๐,๐๐๐	๕๐,๐๐๐	๕๐,๐๐๐	ประชาชนมี เส้นทางที่ สะดวก ปลอดภัย	ประชาชน ได้มีเส้นทาง ที่สะดวก ปลอดภัย	กองช่าง อบต. สวน หม่อน
	ก่อสร้างถนนคสล.ภายในหมู่บ้าน บ้านชีวังแคน หมู่ที่ ๑๓ ๑.เส้นหน้าบ้านนางแดง ศรทศพล ๒.เส้นดอนปู่ตา ๓.เส้นซอยบ้านนายแก้ว มาระกะ บุตร	เพื่อให้การคมนาคม มีความสะดวก รวดเร็วและ ปลอดภัย	กว้าง ๓ x ยาว ๖๐ เมตรหนา ๐.๑๕ เมตร กว้าง ๔x ยาว ๕๕๐ เมตรหนา ๐.๑๕ เมตร กว้าง ๔ x ยาว ๓๐ เมตรหนา ๐.๑๕ เมตร			๑๐๐,๔๐๐	๔๐๐,๐๐๐	๔๐๐,๐๐๐	ประชาชนมี เส้นทางที่ สะดวก ปลอดภัย	ประชาชน ได้มีเส้นทาง ที่สะดวก ปลอดภัย	กองช่าง อบต. สวน หม่อน
	-ซ่อมแซมถนน คสล.จากบ้าน นางกุล ถึงบ้านพักครู (ม.๑๓)	เพื่อให้การคมนาคม มีความสะดวก รวดเร็วและ ปลอดภัย	กว้าง ๕ x ยาว ๙๓ .เมตรหนา ๐.๑๐ เมตร			๑๒๙,๗๐๐			ประชาชนมี เส้นทางที่ สะดวก ปลอดภัย	ประชาชน ได้มีเส้นทาง ที่สะดวก ปลอดภัย	กองช่าง อบต. สวน หม่อน

๒.๑ แผนงานอุตสาหกรรมและการโยธา

ที่	โครงการ/กิจกรรม	วัตถุประสงค์	เป้าหมาย (ผลผลิตของโครงการ)	งบประมาณและที่ผ่านมา					ตัวชี้วัด KPI	ผลที่คาดว่าจะได้รับ	หน่วย งานที่ รับผิดชอบ
				๒๕๖๑ (บาท)	๒๕๖๒ (บาท)	๒๕๖๓ (บาท)	๒๕๖๔ (บาท)	๒๕๖๕ (บาท)			
	-ปรับปรุงซ่อมแซมถนน คสล. ภายในหมู่บ้าน(ม.๑๔)	เพื่อให้การคมนาคม มีความสะดวก รวดเร็วและ ปลอดภัย	ถนนคสล.ภายในหมู่บ้าน	๕๐๐,๐๐๐	๕๐๐,๐๐๐	๕๐๐,๐๐๐	๕๐๐,๐๐๐	๕๐๐,๐๐๐	ประชาชนมี เส้นทางที่ สะดวก ปลอดภัย	ประชาชน ได้มี เส้นทางที่ สะดวก ปลอดภัย	กองช่าง อบต. สวน หม่อน
๑๗	อุดหนุนการไฟฟ้าส่วนภูมิภาค โครงการขยายเขตไฟฟ้าภายใน หมู่บ้าน (จากแผนชุมชนหมู่ ที่๑,๒,๓,๕,๖,๙,๑๐,๑๑,๑๒,๑๓, ๑๔)	เพื่อความสะดวก ปลอดภัยประชาชน เพื่อขยายเขตไฟฟ้า ในหมู่บ้าน	ตามแบบของอบต.สวนหม่อน - หมู่ที่ ๑ ระยะทาง ๓๐๐ เมตร - หมู่ที่ ๒ ระยะทาง ๑๐๐ เมตร - หมู่ที่ ๓ ระยะทาง ๘๐๐ เมตร - หมู่ที่ ๕ ระยะทาง ๔๐๐ เมตร - หมู่ที่ ๖ ระยะทาง ๘๐๐ เมตร - หมู่ที่ ๙ ระยะทาง ๘๐๐ เมตร - หมู่ที่ ๑๐ ระยะทาง ๑,๙๐๐ เมตร - หมู่ที่ ๑๒ ระยะทาง ๔๐๐ เมตร - หมู่ที่ ๑๓ ระยะทาง ๓๐๐ เมตร - หมู่ที่ ๑๔ ระยะทาง ๑,๕๐๐ เมตร	- - ๔๒๔,๐๐๐ - - - - - - - ๗๙๕,๐๐๐	- - - - ๔๒๔,๐๐๐ - ๑๘๕,๕๐๐ - - - -	- - - ๒๑๒,๐๐๐ - - ๒๑๒,๐๐๐ - - -	๑๕๙,๐๐๐ - - - - ๔๒๔,๐๐๐ ๑๘๕,๕๐๐ - - -	๕๓,๐๐๐ ๔๒๔,๐๐๐ - - ๔๒๔,๐๐๐ ๑๘๕,๕๐๐ - - ๗๙๕,๐๐๐	ประชาชนมี ไฟฟ้าใช้	ประชาชน มีความ สะดวก ปลอดภัย ในการใช้ ถนน	กองช่าง อบต. สวน หม่อน
๑๘	อุดหนุนการไฟฟ้าส่วนภูมิภาค โครงการขยายเขตไฟฟ้าเพื่อ การเกษตร (จากแผนชุมชนหมู่ ที่๒,๓,๘,๑๑,๑๓,๑๔)	เพื่อขยายเขตไฟฟ้าสู่ พื้นที่การเกษตร	-หมู่ที่ ๒ ระยะทาง ๕๐๐ เมตร -หมู่ที่ ๓ ระยะทาง ๑,๗๐๐ เมตร -หมู่ที่ ๘ ระยะทาง ๑,๐๐๐ เมตร -หมู่ที่ ๑๑ ระยะทาง ๑,๕๐๐ เมตร -หมู่ที่ ๑๓ ระยะทาง ๑,๕๐๐ เมตร -หมู่ที่ ๑๔ ระยะทาง ๑,๒๐๐ เมตร	- ๙๑๐,๐๐๐ ๕๓๐,๐๐๐ - ๗๙๕,๐๐๐	- - - - - -	๒๖๕,๐๐๐ - - - - -	- - - ๗๙๕,๐๐๐ ๗๙๕,๐๐๐ ๕๐๐,๐๐๐	๗๙๕,๐๐๐ ๗๙๕,๐๐๐ ๕๐๐,๐๐๐	ประชาชนมี ไฟฟ้าใช้	ประชาชน มีความ สะดวก ปลอดภัย ในการใช้ ถนน	กองช่าง อบต. สวน หม่อน

๒.๑ แผนงานอุตสาหกรรมและการโยธา

ที่	โครงการ/กิจกรรม	วัตถุประสงค์	เป้าหมาย (ผลผลิตของโครงการ)	งบประมาณและที่ผ่านมา					ตัวชี้วัด KPI	ผลที่คาดว่าจะ ได้รับ	หน่วยงานที่ รับผิดชอบ	
				๒๕๖๑ (บาท)	๒๕๖๒ (บาท)	๒๕๖๓ (บาท)	๒๕๖๔ (บาท)	๒๕๖๕ (บาท)				
๑๙	อุดหนุนการไฟฟ้าส่วนภูมิภาค ติดตั้งไฟฟ้าส่องสว่างภายใน หมู่บ้านจุดที่ยังไม่สว่าง(จากแผน ชุมชนหมู่บ้านที่๑,๖,๗,๘,๙,๑๐,๑๑)	เพื่อความสะอาด ปลอดภัย ประชาชน	- หมู่ที่ ๑ จำนวน ๑๑จุด - หมู่ที่ ๔ จำนวน ๕ จุด - หมู่ที่ ๖ จำนวน ๑๒จุด - หมู่ที่ ๗ จำนวน ๕จุด - หมู่ที่ ๘ จำนวน ๕ จุด - หมู่ที่ ๙ จำนวน ๑๐ จุด - หมู่ที่ ๑๐ จำนวน ๕ จุด - หมู่ที่ ๑๑ จำนวน ๑๐จุด	- - - - - - -	- - ๑๘๐,๐๐๐ ๗๕,๐๐๐ - - -	- - - - - ๑๕๐,๐๐๐ -	๑๖๕,๐๐๐ - - - - - ๗๕,๐๐๐ -	๗๕,๐๐๐ - - - ๗๕,๐๐๐ -	๑๕๐,๐๐๐	ประชาชนมี ไฟฟ้าใช้	ประชาชนมี ความ สะอาด ปลอดภัยใน การใช้ถนน	กองช่าง อบต.สวน หม่อน
๒๐	อุดหนุนการประปาภูมิภาค โครงการขยายเขตประปา ภูมิภาคภายในหมู่บ้าน (จากแผนชุมชนหมู่บ้านที่ ๑,๒,๓, ๔,๕,๙,๑๐,๑๑,๑๓)	เพื่อขยายเขต ประปาภูมิภาค ในตำบลสวน หม่อน	ตามแบบของอบต.สวนหม่อน - หมู่ที่ ๑ ระยะทาง ๓,๒๐๐ เมตร - หมู่ที่ ๒ ระยะทาง ๓๐๐ เมตร - หมู่ที่ ๓ ระยะทาง ๓๐๐ เมตร - หมู่ที่ ๔ ระยะทาง ๓,๐๐๐ เมตร - หมู่ที่ ๕ ระยะทาง ๓๐๐ เมตร - หมู่ที่ ๙ ระยะทาง ๒,๐๐๐ เมตร - หมู่ที่ ๑๐ ระยะทาง ๕๐๐ เมตร - หมู่ที่ ๑๑ ระยะทาง ๗๐๐ เมตร - หมู่ที่ ๑๒ ระยะทาง ๑,๐๐๐ เมตร - หมู่ที่ ๑๓ ระยะทาง ๔,๐๐ เมตร	- - - - - ๒๐๐,๐๐๐ - ๓๕๐,๐๐๐ - ๕๐๐,๐๐๐	- - - - - ๒๐๐,๐๐๐ - - ๕๐๐,๐๐๐	๕๕๐,๐๐๐ ๑๕๐,๐๐๐ ๑๕๐,๐๐๐ ๕๐๐,๐๐๐ ๑๕๐,๐๐๐ ๒๐๐,๐๐๐ - - ๕๐๐,๐๐๐	๕๕๐,๐๐๐ - - ๕๐๐,๐๐๐ - ๒๐๐,๐๐๐ ๒๕๐,๐๐๐ - - ๕๐๐,๐๐๐	๕๕๐,๐๐๐ - - ๕๐๐,๐๐๐ - ๒๐๐,๐๐๐ - - ๕๐๐,๐๐๐	ประชาชนมี น้ำประปา ใช้	ประชาชนมี น้ำประปา ใช้ในการ อุปโภค บริโภค	ส่วนโยธา	

๒.๒ แผนงานรักษาความสงบภายใน

ที่	โครงการ/กิจกรรม	วัตถุประสงค์	เป้าหมาย (ผลผลิตของ โครงการ)	งบประมาณและที่ผ่านมา					ตัวชี้วัด KPI	ผลที่คาดว่าจะ ได้รับ	หน่วย งานที่ รับผิดชอบ
				๒๕๖๑ (บาท)	๒๕๖๒ (บาท)	๒๕๖๓ (บาท)	๒๕๖๔ (บาท)	๒๕๖๕ (บาท)			
๒๑	-โครงการฝึกอบรมทบทวนสมาชิกอปพร. ตำบลสวนหม่อน-พัฒนาระบบป้องกันและบรรเทาสาธารณภัยในท้องถิ่นฯลฯ	เพื่อประสิทธิภาพระบบป้องกันและบรรเทาสาธารณภัยในท้องถิ่น	สมาชิกอปพร. ตำบลสวนหม่อนตามโครงการของอบต.สวนหม่อน	๒๐๐,๐๐๐	๒๐๐,๐๐๐	๒๐๐,๐๐๐	๒๐๐,๐๐๐	๒๐๐,๐๐๐	สมาชิกอปพร. ฝึกอบรมระบบป้องกันและบรรเทาสาธารณภัย	สมาชิกอปพร. ตำบลสวนหม่อนได้ฝึกอบรมระบบป้องกันและบรรเทาสาธารณภัยในท้องถิ่น	สำนักปลัด
๒๒	โครงการฝึกอบรมหลักสูตรพนักงานดับเพลิงชั้นก้าวหน้า	เพื่อประสิทธิภาพระบบป้องกันและบรรเทาสาธารณภัยในท้องถิ่น	พนักงานส่วนตำบล	๑๖,๕๐๐/คน	๑๖,๕๐๐/คน	๑๖,๕๐๐/คน	๑๖,๕๐๐/คน	๑๖,๕๐๐/คน	พนักงานส่วนตำบลอบรมหลักสูตรดับเพลิงชั้นก้าวหน้า	พนักงานส่วนตำบลได้รับการอบรมหลักสูตรดับเพลิงชั้นก้าวหน้า	สำนักปลัด
๒๓	โครงการรณรงค์ชุมชนปลอดภัย-การพนันในงานบุญตามประเพณีต่างๆ	เพื่อให้ชุมชนปลอดภัยปลอดการพนันในงานบุญงานประเพณี	ตามโครงการของอบต.สวนหม่อน	๕๐,๐๐๐	๕๐,๐๐๐	๕๐,๐๐๐	๕๐,๐๐๐	๕๐,๐๐๐	ชุมชนปลอดภัยปลอดการพนันในงานบุญงานประเพณี	ชุมชนตำบลสวนหม่อนปลอดเหล้า-การพนันในงานบุญตามประเพณีต่างๆ	สำนักปลัด
๒๔	โครงการให้ความรู้และฝึกซ้อมแผนป้องกันและระงับอัคคีภัยเบื้องต้นในสถานศึกษา	เพื่อให้นักเรียนในสถานศึกษามีความเข้าใจเรื่องสาธารณภัยและอัคคีภัย	ตามโครงการของอบต.สวนหม่อน	๕๐,๐๐๐	๕๐,๐๐๐	๕๐,๐๐๐	๕๐,๐๐๐	๕๐,๐๐๐	นักเรียนในสถานศึกษามีความเข้าใจเรื่องสาธารณภัยและอัคคีภัย	นักเรียนในสถานศึกษามีความเข้าใจเรื่องสาธารณภัยและอัคคีภัย	สำนักปลัด

๒.๓แผนงานรักษาความสงบภายใน

ที่	โครงการ/กิจกรรม	วัตถุประสงค์	เป้าหมาย (ผลผลิตของโครงการ)	งบประมาณและที่ผ่านมา					ตัวชี้วัด KPI	ผลที่คาดว่าจะ ได้รับ	หน่วย งานที่ รับผิดชอบ
				๒๕๖๑ (บาท)	๒๕๖๒ (บาท)	๒๕๖๓ (บาท)	๒๕๖๔ (บาท)	๒๕๖๕ (บาท)			
๒๕	-โครงการควบคุมและลดอุบัติเหตุทางถนนในช่วงเทศกาลปีใหม่และเทศกาลสงกรานต์	ส่งเสริมสนับสนุนระบบการรักษาความปลอดภัยให้เมืองและชุมชนปลอดภัยโดยให้ชุมชนมีส่วนร่วม	ควบคุมและลดอุบัติเหตุทางถนนในช่วงเทศกาลปีใหม่และเทศกาลสงกรานต์ในพื้นที่ตำบลสวนหม่อน	๑๐๐,๐๐๐	๑๐๐,๐๐๐	๑๐๐,๐๐๐	๑๐๐,๐๐๐	๑๐๐,๐๐๐	ชุมชนปลอดภัย	ชุมชนในอบต.สวนหม่อนได้รับพัฒนาส่งเสริมสนับสนุนให้เมืองชุมชนปลอดภัยโดยชุมชนมีส่วนร่วม	สำนักปลัดอบต.สวนหม่อน
๒๖	โครงการอบรมเพิ่มประสิทธิภาพอาสาสมัครป้องกันไฟฟ้าและหมอกควัน	เพื่อให้เจ้าหน้าที่และผู้ปฏิบัติงานมีความรู้ในการป้องกันและควบคุมไฟฟ้า	ป้องกันและควบคุมไฟฟ้าในพื้นที่ตำบลสวนหม่อน	๓๐,๐๐๐	๓๐,๐๐๐	๓๐,๐๐๐	๓๐,๐๐๐	๓๐,๐๐๐	ป้องกันและควบคุมไฟฟ้า	ป้องกันและควบคุมไฟฟ้าในพื้นที่ตำบลสวนหม่อน	สำนักปลัดอบต.สวนหม่อน
๒๗	ติดตั้งไฟฟ้าแสงสว่างทางเข้าหมู่บ้านบ้านโนนเขาวงกตที่๖	ส่งเสริมสนับสนุนระบบการรักษาความปลอดภัยให้เมืองและชุมชนปลอดภัยโดยให้ชุมชนมีส่วนร่วม	ถนนมัญจาคีรี-บ้านทุ่งมทางเข้าหมู่บ้าน	๕๐๐,๐๐๐	๕๐๐,๐๐๐	๕๐๐,๐๐๐	๕๐๐,๐๐๐	๕๐๐,๐๐๐	ชุมชนปลอดภัย	ชุมชนในอบต.สวนหม่อนได้รับพัฒนาส่งเสริมสนับสนุนให้เมืองชุมชนปลอดภัยโดยชุมชนมีส่วนร่วม	สำนักปลัด

๒.๓แผนงานรักษาความสงบภายใน

ที่	โครงการ/กิจกรรม	วัตถุประสงค์	เป้าหมาย (ผลผลิตของโครงการ)	งบประมาณและที่ผ่านมา					ตัวชี้วัด KPI	ผลที่คาดว่าจะได้รับ	หน่วย งานที่ รับผิดชอบ
				๒๕๖๑ (บาท)	๒๕๖๒ (บาท)	๒๕๖๓ (บาท)	๒๕๖๔ (บาท)	๒๕๖๕ (บาท)			
๒๘	-ก่อสร้างท่อลอดเหลี่ยม ทางข้ามไปวัดอรุณเรือง วารามลอดถนนสาย มัญจาคีรี-บ้านทุ่ม (แผน ชุมชนหมู่ที่๔)	เพื่อส่งเสริม ประสิทธิภาพ ระบบเศรษฐกิจ ของชุมชน	ท่อลอดเหลี่ยมขนาด ๓.๐ เมตร x ๓.๐ เมตรยาว๒๒ เมตรจำนวน ๓ ช่อง	๒,๓๐๐,๐๐๐	๒,๓๐๐,๐๐๐	๒,๓๐๐,๐๐๐	๒,๓๐๐,๐๐๐	๒,๓๐๐,๐๐๐	ชุมชน ปลอดภัย	ชุมชนในอบต.สวน หม่อนได้รับพัฒนา ส่งเสริมสนับสนุนให้ เมืองชุมชนปลอดภัย โดยชุมชนมีส่วนร่วม	กองช่าง อบต. สวน หม่อน
๒๙	-โครงการติดตั้งกระจกส่อง ทางสามแยกเข้าหมู่บ้าน (จากแผนชุมชนหมู่ที่ ๑๐)	ส่งเสริมสนับสนุน ระบบการรักษา ความปลอดภัยให้ เมืองและชุมชน ปลอดภัยโดยให้ ชุมชนมีส่วนร่วม	สามแยกในหมู่บ้าน	๑๐๐,๐๐๐	๑๐๐,๐๐๐	๑๐๐,๐๐๐	๑๐๐,๐๐๐	๑๐๐,๐๐๐	ชุมชน ปลอดภัย	ชุมชนในอบต.สวน หม่อนได้รับพัฒนา ส่งเสริมสนับสนุนให้ เมืองชุมชนปลอดภัย โดยชุมชนมีส่วนร่วม	สำนัก ปลัด อบต. สวน หม่อน
๓๐	ติดตั้งกล้องวงจรปิดภายใน หมู่บ้าน(จากแผนชุมชน หมู่ที่ ๑,๑๑)	ส่งเสริมสนับสนุน ระบบการรักษา ความปลอดภัยให้ เมืองและชุมชน ปลอดภัยโดยให้ ชุมชนมีส่วนร่วม	ภายในหมู่บ้านจำนวน ๕ จุด	๑๐๐,๐๐๐	๑๐๐,๐๐๐	๑๐๐,๐๐๐	๑๐๐,๐๐๐	๑๐๐,๐๐๐	ชุมชน ปลอดภัย	ชุมชนในอบต.สวน หม่อนได้รับพัฒนา ส่งเสริมสนับสนุนให้ เมืองชุมชนปลอดภัย โดยชุมชนมีส่วนร่วม	สำนัก ปลัด
๓๑	ก่อสร้างสะพานลอยข้าม ถนนไปโรงเรียนบ้านกอก ป่าฝูวิทยา (จากแผนชุมชน หมู่ที่ ๓)	ส่งเสริมสนับสนุน ระบบการรักษา ความปลอดภัยให้ เมืองและชุมชน ปลอดภัยโดยให้ ชุมชนมีส่วนร่วม	สะพานลอยคนเดินข้ามถนน ไปโรงเรียนบ้านกอกป่าฝู วิทยา	๘,๐๐๐,๐๐๐	๘,๐๐๐,๐๐๐	๘,๐๐๐,๐๐๐	๘,๐๐๐,๐๐๐	๘,๐๐๐,๐๐๐	ชุมชน ปลอดภัย	ชุมชนในอบต.สวน หม่อนได้รับพัฒนา ส่งเสริมสนับสนุนให้ เมืองชุมชนปลอดภัย โดยชุมชนมีส่วนร่วม	กองช่าง อบต. สวน หม่อน

๒.๔แผนงานสร้างความเข้มแข็งของชุมชน

ที่	โครงการ/กิจกรรม	วัตถุประสงค์	เป้าหมาย (ผลผลิตของโครงการ)	งบประมาณและที่ผ่านมา					ตัวชี้วัด KPI	ผลที่คาดว่าจะ ได้รับ	หน่วยงานที่ รับผิดชอบ
				๒๕๖๑ (บาท)	๒๕๖๒ (บาท)	๒๕๖๓ (บาท)	๒๕๖๔ (บาท)	๒๕๖๕ (บาท)			
๓๒	-โครงการแข่งขันกีฬาต้านยาเสพติด	เพื่อส่งเสริมสนับสนุนการออกกำลังกายโดยให้ชุมชนมีส่วนร่วม	ตามโครงการของอบต.สวนหม่อน	๒๐๐,๐๐๐	๒๐๐,๐๐๐	๒๐๐,๐๐๐	๒๐๐,๐๐๐	๒๐๐,๐๐๐	ชุมชนปลอดยาเสพติด	ชุมชนในอบต.สวนหม่อนได้รับการส่งเสริมการออกกำลังกายให้เมืองชุมชนปลอดยาเสพติด	กองการศึกษาสำนักปลัด
๓๓	-โครงการป้องกันและปราบปรามยาเสพติด	เพื่อส่งเสริมสนับสนุนการออกกำลังกายโดยให้ชุมชนมีส่วนร่วม	ตามโครงการของอบต.สวนหม่อน	๑๕๐,๐๐๐	๑๕๐,๐๐๐	๑๕๐,๐๐๐	๑๕๐,๐๐๐	๑๕๐,๐๐๐	ชุมชนปลอดยาเสพติด	ให้ชุมชนปลอดยาเสพติด	กองการศึกษาสำนักปลัด
๓๔	อุดหนุนที่ทำการปกครองจังหวัดขอนแก่น/ศูนย์ปฏิบัติการต่อสู้เพื่อเอาชนะยาเสพติดจังหวัดขอนแก่น (ศตส.จ.ขก.)	เพื่อให้สามารถเอาชนะยาเสพติดได้อย่างยั่งยืนและมีระบบเฝ้าระวังปัญหาเสพติดที่มีประสิทธิภาพ	ตามโครงการการป้องกันและแก้ไขปัญหายาเสพติดจังหวัดขอนแก่น	๒๐,๐๐๐	๒๐,๐๐๐	๒๐,๐๐๐	๒๐,๐๐๐	๒๐,๐๐๐	ประชาชนสามารถเอาชนะยาเสพติดได้อย่างยั่งยืนและมีระบบเฝ้าระวังอย่างยั่งยืน	ประชาชนสามารถเอาชนะยาเสพติดได้อย่างยั่งยืนและมีระบบเฝ้าระวังปัญหาเสพติดที่มีประสิทธิภาพ	สำนักปลัดอบต.สวนหม่อน
๓๕	อุดหนุนที่ทำการปกครองอำเภอัญจาคีรี(ฝ่ายความมั่นคง)/ศูนย์ปฏิบัติการต่อสู้เพื่อเอาชนะยาเสพติดอำเภอัญจาคีรี	เพื่อให้การดำเนินการป้องกันและแก้ไขปัญหายาเสพติดที่ต่อเนื่องและมีประสิทธิภาพ	ตามโครงการป้องกันและแก้ไขปัญหายาเสพติดอำเภอัญจาคีรี	๕๐,๐๐๐ อบต.สวนหม่อน	๕๐,๐๐๐ อบต.สวนหม่อน	๕๐,๐๐๐ อบต.สวนหม่อน	๕๐,๐๐๐ อบต.สวนหม่อน	๕๐,๐๐๐ อบต.สวนหม่อน	ประชาชนสามารถเอาชนะยาเสพติดได้และมีระบบเฝ้าระวังปัญหาเสพติดที่มีประสิทธิภาพ	ประชาชนมีความมั่นใจในการเอาชนะยาเสพติดได้อย่างยั่งยืนและมีระบบเฝ้าระวัง	สำนักปลัดอบต.สวนหม่อน

ก.ยุทธศาสตร์จังหวัดที่ ๑การพัฒนาเศรษฐกิจให้มีความมั่นคงและมีความสามารถทางการแข่งขัน

ข.ยุทธศาสตร์การพัฒนาของ อปท.ในเขตจังหวัดที่ ๗ การสร้างเสริมทุนทางสังคมให้เข้มแข็ง และพัฒนาเศรษฐกิจชุมชนเพื่อการแข่งขันภายใต้หลักปรัชญาเศรษฐกิจพอเพียง

๓. ยุทธศาสตร์การพัฒนาเศรษฐกิจชุมชนเพื่อการแข่งขัน

๓.๑ แผนงานสร้างความเข้มแข็งของชุมชน

ที่	โครงการ/กิจกรรม	วัตถุประสงค์	เป้าหมาย (ผลผลิตของโครงการ)	งบประมาณและที่ผ่านมา					ตัวชี้วัด KPI	ผลที่คาดว่าจะ ได้รับ	หน่วยงานที่ รับผิดชอบ
				๒๕๖๑ (บาท)	๒๕๖๒ (บาท)	๒๕๖๓ (บาท)	๒๕๖๔ (บาท)	๒๕๖๕ (บาท)			
๓๖	โครงการส่งเสริมการพัฒนา ผลิตภัณฑ์ชุมชน										
	-กลุ่มจักสาน (จากแผนชุมชนหมู่ที่ ๑,๓,๑๑,๑๔)	เพื่อให้การ พัฒนา ผลิตภัณฑ์ใน ชุมชน	กลุ่มจักสานหมู่ที่ ๑กลุ่ม จักสานหมู่ที่๓ กลุ่มจักสานหมู่ที่๑๑ กลุ่มจักสานหมู่ที่๑๔	๕๐,๐๐๐ ๕๐,๐๐๐ ๕๐,๐๐๐ ๕๐,๐๐๐	๕๐,๐๐๐ ๕๐,๐๐๐ ๕๐,๐๐๐ ๕๐,๐๐๐	๕๐,๐๐๐ ๕๐,๐๐๐ ๕๐,๐๐๐ ๕๐,๐๐๐	๕๐,๐๐๐ ๕๐,๐๐๐ ๕๐,๐๐๐ ๕๐,๐๐๐	๕๐,๐๐๐ ๕๐,๐๐๐ ๕๐,๐๐๐ ๕๐,๐๐๐	พัฒนา ผลิตภัณฑ์ ชุมชน	ประชาชนได้รับ การพัฒนา ผลิตภัณฑ์ใน ชุมชน	สำนักปลัด
	-กลุ่มทอเสื่อกก (จากแผนชุมชนหมู่ ที่๑,๒,๔,๕,๑๑,๑๓ ,๑๔)	เพื่อให้การ พัฒนา ผลิตภัณฑ์ใน ชุมชน	กลุ่มทอเสื่อกกหมู่ที่ ๑ กลุ่มทอเสื่อกกหมู่ที่ ๒ กลุ่มทอเสื่อกก หมู่ที่ ๔ กลุ่มทอเสื่อกกหมู่ที่ ๕ กลุ่มทอเสื่อกกหมู่ที่๑๑ กลุ่มทอเสื่อกกหมู่ที่๑๓ กลุ่มทอเสื่อกกหมู่ที่ ๑๔	๕๐,๐๐๐ ๕๐,๐๐๐ ๕๐,๐๐๐ ๕๐,๐๐๐ ๕๐,๐๐๐ ๕๐,๐๐๐ ๕๐,๐๐๐	๕๐,๐๐๐ ๕๐,๐๐๐ ๕๐,๐๐๐ ๕๐,๐๐๐ ๕๐,๐๐๐ ๕๐,๐๐๐ ๕๐,๐๐๐	๕๐,๐๐๐ ๕๐,๐๐๐ ๕๐,๐๐๐ ๕๐,๐๐๐ ๕๐,๐๐๐ ๕๐,๐๐๐ ๕๐,๐๐๐	๕๐,๐๐๐ ๕๐,๐๐๐ ๕๐,๐๐๐ ๕๐,๐๐๐ ๕๐,๐๐๐ ๕๐,๐๐๐ ๕๐,๐๐๐	๕๐,๐๐๐ ๕๐,๐๐๐ ๕๐,๐๐๐ ๕๐,๐๐๐ ๕๐,๐๐๐ ๕๐,๐๐๐ ๕๐,๐๐๐	พัฒนา ผลิตภัณฑ์ ชุมชน	ประชาชนได้รับ การพัฒนา ผลิตภัณฑ์ใน ชุมชน	สำนักปลัด

๓.๑ แผนงานสร้างความเข้มแข็งของชุมชน

ที่	โครงการ/กิจกรรม	วัตถุประสงค์	เป้าหมาย (ผลผลิตของโครงการ)	งบประมาณและที่ผ่านมา					ตัวชี้วัด KPI	ผลที่คาดว่าจะได้รับ	หน่วย งานที่ รับผิดชอบ
				๒๕๖๑ (บาท)	๒๕๖๒ (บาท)	๒๕๖๓ (บาท)	๒๕๖๔ (บาท)	๒๕๖๕ (บาท)			
๓๖	โครงการส่งเสริมการ พัฒนาผลิตภัณฑ์ชุมชน										
	-กลุ่มถักกระเป๋ไหมพรม(แผนหมู่ที่๑๔)	เพื่อให้การพัฒนา ผลิตภัณฑ์ใน ชุมชน	กลุ่มถักกระเป๋ไหมพรมหมู่ที่๑๔	๕๐,๐๐๐	๕๐,๐๐๐	๕๐,๐๐๐	๕๐,๐๐๐	๕๐,๐๐๐	พัฒนา ผลิตภัณฑ์ ชุมชน	ประชาชน ได้รับการ พัฒนา ผลิตภัณฑ์ใน ชุมชน	สำนัก ปลัด
	-กลุ่มทำพรมเช็ดเท้า (หมู่ที่๒,๔,๑๔,)	เพื่อให้การพัฒนา ผลิตภัณฑ์ใน ชุมชน	-กลุ่มทำพรมเช็ดเท้า หมู่ที่ ๒ -กลุ่มทำพรมเช็ดเท้า หมู่ที่ ๔ -กลุ่มทำพรมเช็ดเท้าหมู่ที่ ๑๔	๕๐,๐๐๐ ๕๐,๐๐๐ ๕๐,๐๐๐	๕๐,๐๐๐ ๕๐,๐๐๐ ๕๐,๐๐๐	๕๐,๐๐๐ ๕๐,๐๐๐ ๕๐,๐๐๐	๕๐,๐๐๐ ๕๐,๐๐๐ ๕๐,๐๐๐	๕๐,๐๐๐ ๕๐,๐๐๐ ๕๐,๐๐๐	พัฒนา ผลิตภัณฑ์ ชุมชน	ประชาชน ได้รับการ พัฒนา ผลิตภัณฑ์ใน ชุมชน	สำนัก ปลัด
	-กลุ่มถักกระเป๋ (แผนหมู่ที่๑๑)	เพื่อให้การพัฒนา ผลิตภัณฑ์ใน ชุมชน	-กลุ่มถักกระเป๋หมู่ที่๑๑	๕๐,๐๐๐	๕๐,๐๐๐	๕๐,๐๐๐	๕๐,๐๐๐	๕๐,๐๐๐	พัฒนา ผลิตภัณฑ์ ชุมชน	ประชาชน ได้รับการ พัฒนา ผลิตภัณฑ์ใน ชุมชน	สำนัก ปลัด
	-กลุ่มจักสานเส้นพลาสติก (แผนหมู่ที่ ๑๒)	เพื่อให้การพัฒนา ผลิตภัณฑ์ใน ชุมชน	-กลุ่มจักสานเส้นพลาสติก หมู่ที่๑๒	๕๐,๐๐๐	๕๐,๐๐๐	๕๐,๐๐๐	๕๐,๐๐๐	๕๐,๐๐๐	พัฒนา ผลิตภัณฑ์ ชุมชน	ประชาชน ได้รับการ พัฒนา ผลิตภัณฑ์ใน ชุมชน	สำนัก ปลัด

๓.๑ แผนงานสร้างความเข้มแข็งของชุมชน

ที่	โครงการ/กิจกรรม	วัตถุประสงค์	เป้าหมาย (ผลผลิตของโครงการ)	งบประมาณและที่ผ่านมา					ตัวชี้วัด KPI	ผลที่คาดว่าจะ ได้รับ	หน่วยงาน ที่ รับผิดชอบ
				๒๕๖๑ (บาท)	๒๕๖๒ (บาท)	๒๕๖๓ (บาท)	๒๕๖๔ (บาท)	๒๕๖๕ (บาท)			
๓๖	-กลุ่มทำปลาสาม (แผนชุมชนหมู่ที่๑๓)	เพื่อให้การพัฒนา ผลิตภัณฑ์ในชุมชน	-กลุ่มทำปลาสามหมู่ที่๑๓	๕๐,๐๐๐	๕๐,๐๐๐	๕๐,๐๐๐	๕๐,๐๐๐	๕๐,๐๐๐	พัฒนา ผลิตภัณฑ์ ชุมชน	ประชาชนได้รับ การพัฒนา ผลิตภัณฑ์ใน ชุมชน	สำนักปลัด
	-กลุ่มทอผ้า (แผนชุมชนหมู่ที่ ๑,๓๑๑,๑๔)	เพื่อให้การพัฒนา ผลิตภัณฑ์ในชุมชน	-กลุ่มทอผ้าหมู่ที่ ๑ -กลุ่มทอผ้าหมู่ที่ ๓ -กลุ่มทอผ้าหมู่ที่ ๑๑ -กลุ่มทอผ้าหมู่ที่๑๔	๕๐,๐๐๐ ๕๐,๐๐๐ ๕๐,๐๐๐ ๕๐,๐๐๐	๕๐,๐๐๐ ๕๐,๐๐๐ ๕๐,๐๐๐ ๕๐,๐๐๐	๕๐,๐๐๐ ๕๐,๐๐๐ ๕๐,๐๐๐ ๕๐,๐๐๐	๕๐,๐๐๐ ๕๐,๐๐๐ ๕๐,๐๐๐ ๕๐,๐๐๐	๕๐,๐๐๐ ๕๐,๐๐๐ ๕๐,๐๐๐ ๕๐,๐๐๐	พัฒนา ผลิตภัณฑ์ ชุมชน	ประชาชนได้รับ การพัฒนา ผลิตภัณฑ์ใน ชุมชน	สำนักปลัด
	-กลุ่มทำเปลนออน (แผนชุมชนหมู่ที่๓,๑๔)	เพื่อให้การพัฒนา ผลิตภัณฑ์ในชุมชน	-กลุ่มทำเปลนออนหมู่ที่๓ -กลุ่มทำเปลนออนหมู่ที่ ๑๔	๕๐,๐๐๐ ๕๐,๐๐๐	๕๐,๐๐๐ ๕๐,๐๐๐	๕๐,๐๐๐ ๕๐,๐๐๐	๕๐,๐๐๐ ๕๐,๐๐๐	๕๐,๐๐๐ ๕๐,๐๐๐	พัฒนา ผลิตภัณฑ์ ชุมชน	ประชาชนได้รับ การพัฒนา ผลิตภัณฑ์ใน ชุมชน	สำนักปลัด
	-กลุ่มแปรรูปกะลามะพร้าว (แผนชุมชนหมู่ที่ ๑๔)	เพื่อให้การพัฒนา ผลิตภัณฑ์ในชุมชน	-กลุ่มแปรรูปกะลามะพร้าว หมู่ที่ ๑๔	๕๐,๐๐๐	๕๐,๐๐๐	๕๐,๐๐๐	๕๐,๐๐๐	๕๐,๐๐๐	พัฒนา ผลิตภัณฑ์ ชุมชน	ประชาชนได้รับ การพัฒนา ผลิตภัณฑ์ใน ชุมชน	สำนักปลัด
	กลุ่มทำขนมไทย ขนมขบเคี้ยว (แผนชุมชนหมู่ที่๑,๔,๖,๗)	เพื่อให้การพัฒนา ผลิตภัณฑ์ในชุมชน	-กลุ่มทำขนม หมู่ที่ ๑ -กลุ่มทำขนม หมู่ที่ ๔ -กลุ่มทำขนมหมู่ที่ ๖ -กลุ่มทำขนม หมู่ที่ ๗	๕๐,๐๐๐ ๕๐,๐๐๐ ๕๐,๐๐๐ ๕๐,๐๐๐	๕๐,๐๐๐ ๕๐,๐๐๐ ๕๐,๐๐๐ ๕๐,๐๐๐	๕๐,๐๐๐ ๕๐,๐๐๐ ๕๐,๐๐๐ ๕๐,๐๐๐	๕๐,๐๐๐ ๕๐,๐๐๐ ๕๐,๐๐๐ ๕๐,๐๐๐	๕๐,๐๐๐ ๕๐,๐๐๐ ๕๐,๐๐๐ ๕๐,๐๐๐	พัฒนา ผลิตภัณฑ์ ชุมชน	ประชาชนได้รับ การพัฒนา ผลิตภัณฑ์ใน ชุมชน	สำนักปลัด

๓.๒ แผนงานสร้างความเข้มแข็งของชุมชน

ที่	โครงการ/กิจกรรม	วัตถุประสงค์	เป้าหมาย (ผลผลิตของโครงการ)	งบประมาณและที่ผ่านมา					ตัวชี้วัด KPI	ผลที่คาดว่าจะได้รับ	หน่วย งานที่ รับผิดชอบ
				๒๕๖๑ (บาท)	๒๕๖๒ (บาท)	๒๕๖๓ (บาท)	๒๕๖๔ (บาท)	๒๕๖๕ (บาท)			
๓๗	<p>โครงการดำเนินชีวิตตามหลักปรัชญาเศรษฐกิจพอเพียง</p> <p>-เพิ่มประสิทธิภาพการจัดการกลุ่ม</p>	<p>เพื่อส่งเสริมให้เป็นชุมชนต้นแบบโดยยึดหลักคุณธรรมตามหลักปรัชญาเศรษฐกิจพอเพียงไปใช้ในการประกอบอาชีพ</p>	<p>ตำบลสวนหม่อน</p> <p>-กลุ่มเกษตรกรอินทรีย์หมู่ที่ ๑๓</p> <p>-กลุ่มปลูกผักฤดูแล้งหมู่ที่ ๖</p> <p>-กลุ่มอาชีพเลี้ยงกระบือหมู่ที่ ๕</p> <p>-กลุ่มเลี้ยงกบหมู่ที่ ๑๒</p> <p>-กลุ่มปลูกปอเทืองหมู่ที่ ๔,๑๒</p> <p>-กลุ่มเลี้ยงไก่ไข่ หมู่ที่ ๑๒</p> <p>-กลุ่มปลูกหน่อไม้ฝรั่งตำบลสวนหม่อน</p> <p>-กลุ่มปลูกกระเจี๊ยบตำบลสวนหม่อน</p> <p>-กลุ่มปลูกว่านทางจระเข้ตำบลสวนหม่อน</p> <p>-กลุ่มเลี้ยงปลาตุกในบ่อซีเมนต์ ม.๔,๑๒</p> <p>-กลุ่มเมล็ดพันธุ์พืชผักสวนครัว ม.๔</p> <p>-กลุ่มส่งเสริมพันธุ์ข้าว ม.๔</p> <p>-กลุ่มผลิตน้ำดื่มชุมชน ม.๔</p> <p>-กลุ่มเลี้ยงโค ม.๔</p>	<p>-</p> <p>-</p> <p>-</p> <p>-</p> <p>-</p> <p>-</p> <p>-</p> <p>๕๐,๐๐๐</p> <p>๓๐,๐๐๐</p> <p>-</p> <p>-</p> <p>-</p> <p>-</p> <p>-</p> <p>-</p> <p>-</p> <p>๓๐,๐๐๐</p> <p>๑๐๐,๐๐๐</p>	<p>๕๐,๐๐๐</p> <p>๕๐,๐๐๐</p> <p>๒๕๐,๐๐๐</p> <p>๑๐๐,๐๐๐</p> <p>๕๐,๐๐๐</p> <p>๕๐,๐๐๐</p> <p>๕๐,๐๐๐</p> <p>๕๐,๐๐๐</p> <p>๕๐,๐๐๐</p> <p>๕๐,๐๐๐</p> <p>๒๐๐,๐๐๐</p> <p>๑๐๐,๐๐๐</p> <p>๓๐,๐๐๐</p> <p>๑๐๐,๐๐๐</p> <p>-</p> <p>๒๕๐,๐๐๐</p> <p>๓๐,๐๐๐</p> <p>๑๐๐,๐๐๐</p>	<p>๕๐,๐๐๐</p> <p>๕๐,๐๐๐</p> <p>๒๕๐,๐๐๐</p> <p>๑๐๐,๐๐๐</p> <p>๕๐,๐๐๐</p> <p>๕๐,๐๐๐</p> <p>๕๐,๐๐๐</p> <p>๕๐,๐๐๐</p> <p>๕๐,๐๐๐</p> <p>๕๐,๐๐๐</p> <p>๒๐๐,๐๐๐</p> <p>๑๐๐,๐๐๐</p> <p>๓๐,๐๐๐</p> <p>๑๐๐,๐๐๐</p> <p>๒๕๐,๐๐๐</p> <p>๓๐,๐๐๐</p> <p>๑๐๐,๐๐๐</p>	<p>๕๐,๐๐๐</p> <p>๕๐,๐๐๐</p> <p>๒๕๐,๐๐๐</p> <p>๑๐๐,๐๐๐</p> <p>๕๐,๐๐๐</p> <p>๕๐,๐๐๐</p> <p>๕๐,๐๐๐</p> <p>๕๐,๐๐๐</p> <p>๕๐,๐๐๐</p> <p>๕๐,๐๐๐</p> <p>๒๐๐,๐๐๐</p> <p>๑๐๐,๐๐๐</p> <p>๓๐,๐๐๐</p> <p>๑๐๐,๐๐๐</p> <p>๒๕๐,๐๐๐</p> <p>๓๐,๐๐๐</p> <p>๑๐๐,๐๐๐</p>	<p>ประชาชน</p> <p>ได้ความรู้</p> <p>ไปใช้ในการประกอบอาชีพ</p>	<p>ประชาชน</p> <p>ได้รับความรู้</p> <p>ไปใช้ในการประกอบอาชีพ</p>	<p>สำนักปลัด</p> <p>สภาองค์กรชุมชนตำบลสวนหม่อน</p>	
	<p>-ให้ความรู้เรื่องปัจจัยการผลิตทางการเกษตร</p> <p>โครงการจัดตั้งศูนย์เรียนรู้เศรษฐกิจพอเพียงประจำตำบล (ม.๖,๒)</p>	<p>กลุ่มเกษตรกรตำบลสวนหม่อน</p> <p>-จัดตั้งศูนย์เรียนรู้เศรษฐกิจพอเพียงประจำตำบล (ม.๖ ,ม๒)</p>	<p>๓๐,๐๐๐</p> <p>๑๐๐,๐๐๐</p>	<p>๓๐,๐๐๐</p> <p>๑๐๐,๐๐๐</p>	<p>๓๐,๐๐๐</p> <p>๑๐๐,๐๐๐</p>	<p>๓๐,๐๐๐</p> <p>๑๐๐,๐๐๐</p>	<p>๓๐,๐๐๐</p> <p>๑๐๐,๐๐๐</p>				

๓.๓ แผนงานอุตสาหกรรมและการโยธา

ที่	โครงการ/กิจกรรม	วัตถุประสงค์	เป้าหมาย (ผลผลิตของโครงการ)	งบประมาณและที่ผ่านมา					ตัวชี้วัด KPI	ผลที่คาดว่าจะได้รับ	หน่วยงานที่รับผิดชอบ
				๒๕๖๑ (บาท)	๒๕๖๒ (บาท)	๒๕๖๓ (บาท)	๒๕๖๔ (บาท)	๒๕๖๕ (บาท)			
๓๘	ส่งเสริมพัฒนาระบบการผลิตและผลผลิตภาคเกษตร(ม.๒) -ปรับปรุงคลองส่งน้ำพร้อมวางท่อจากสามแยกบ้านนายสุตใจ นามวงษาถึงบ้านนายรินทร์ กุลศรี -ซ่อมแซมคลองสูบน้ำท่ากักโพธิ์ตลอดสาย -ซ่อมแซมคลองส่งน้ำไฟฟ้าบ้านมูลตุนตลอดสาย(ม. ๒)	เพื่อยกระดับมาตรฐานระบบการผลิตและผลผลิตภาคเกษตร	กว้างบน๒เมตร กว้างล่าง ๖๐เมตร ยาว ๔๐๐เมตรลึก ๑ เมตร คาดคอนกรีตหนา ๐.๐๕ เมตร กว้าง๑.๕๐เมตรยาว๑,๐๐๐เมตร คาดคอนกรีตหนา ๐.๐๕ เมตร กว้าง๑.๕๐เมตรยาว๑,๐๐๐เมตร คาดคอนกรีตหนา ๐.๐๕ เมตร	-	-	๒๖๗,๕๒๐	-	-	ส่งเสริมและพัฒนาระบบการผลิต	ประชาชนได้รับการส่งเสริมและพัฒนาระบบการผลิต	กองช่าง อบต.สวนหม่อน
	-ซ่อมแซมคลองส่งน้ำสาธารณะจากถนนบ้านโนนพะยอมถึงนางางวัชรอุพงษ์ -ซ่อมแซมคลองส่งน้ำสาธารณะจากดอนปู่ตาถึงนางางสมร คันทะพรหมบ้านโคกกลาง หมู่ที่ ๙	เพื่อยกระดับมาตรฐานระบบการผลิตและผลผลิตภาคเกษตร	กว้าง๑.๕๐เมตรยาว ๕๐๐เมตร คาดคอนกรีตหนา ๐.๐๕ เมตร กว้าง๑.๕๐เมตรยาว ๕๐๐เมตร คาดคอนกรีตหนา ๐.๐๕ เมตร			๓๐๘,๓๐๐	๓๐๘,๓๐๐	๓๐๘,๓๐๐	ส่งเสริมและพัฒนาระบบการผลิต	ประชาชนได้รับการส่งเสริมและพัฒนาระบบการผลิต	กองช่าง อบต.สวนหม่อน
	-ปรับปรุงซ่อมแซมฝายน้ำล้นนา นายวันชัย ไชยรงค์ (ม.๑๐) -ปรับปรุงซ่อมแซมคลองส่งน้ำท่าโนนเสียว (ม.๑๐)	เพื่อยกระดับมาตรฐานระบบการผลิตและผลผลิตภาคเกษตร	กว้างบน๒เมตร กว้างล่าง ๖๐เมตร ยาว ๔๐๐ เมตรลึก ๑ เมตร คาดคอนกรีตหนา ๐.๐๕ เมตร กว้าง๑.๕๐เมตรยาว๑,๐๐๐เมตร คาดคอนกรีตหนา ๐.๐๕ เมตร	๒๖๗,๕๒๐	-	-	-	-	ส่งเสริมและพัฒนาระบบการผลิต	ประชาชนได้รับการส่งเสริมและพัฒนาระบบการผลิต	กองช่าง อบต.สวนหม่อน
	-ปรับปรุงซ่อมแซมฝายน้ำล้นลำห้วยปากดาว ๒ จุด (ม.๑๒)	เพื่อยกระดับมาตรฐานระบบการผลิตและผลผลิตภาคเกษตร	กว้างบน๒เมตร กว้างล่าง ๖๐เมตร ยาว ๔๐๐ เมตรลึก ๑ เมตร คาดคอนกรีตหนา ๐.๐๕ เมตร	๒๖๗,๕๒๐	-	-	-	-	ส่งเสริมและพัฒนาระบบการผลิต	ประชาชนได้รับการส่งเสริมและพัฒนาระบบการผลิต	กองช่าง อบต.สวนหม่อน

๓.๓ แผนงานอุตสาหกรรมและการโยธา

ที่	โครงการ/กิจกรรม	วัตถุประสงค์	เป้าหมาย (ผลผลิตของโครงการ)	งบประมาณและที่ผ่านมา					ตัวชี้วัด KPI	ผลที่คาดว่าจะได้รับ	หน่วย งาน ที่รับผิดชอบ
				๒๕๖๑ (บาท)	๒๕๖๒ (บาท)	๒๕๖๓ (บาท)	๒๕๖๔ (บาท)	๒๕๖๕ (บาท)			
๓๘	ส่งเสริมพัฒนาระบบการผลิตและผลผลิตภาคเกษตร (ม.๑๓) -ซ่อมแซมคลองส่งน้ำ	เพื่อยกระดับมาตรฐานระบบการผลิตและผลผลิตภาคเกษตร	กว้าง๑.๕๐เมตรยาว๑,๕๐๐ เมตรคาคอนกรีตหนา ๐.๐๕ เมตร	๙๑๗,๔๐๐	-	-			ส่งเสริมและพัฒนาระบบการผลิต	ประชาชนได้รับการส่งเสริมและพัฒนาระบบการผลิต	กองช่าง อบต.สวนหม่อน
	-ปรับปรุงซ่อมแซมฝายน้ำล้น (ม.๑๔)	เพื่อยกระดับมาตรฐานระบบการผลิตและผลผลิตภาคเกษตร	กว้างบน๒เมตร กว้างล่าง ๖๐ เมตร ยาว ๔๐๐ เมตร ลึก ๑ เมตร คาคอนกรีตหนา ๐.๐๕ เมตร	-	๒๖๗,๕๒๐	-	-		ส่งเสริมและพัฒนาระบบการผลิต	ประชาชนได้รับการส่งเสริมและพัฒนาระบบการผลิต	กองช่าง อบต.สวนหม่อน
	-ปรับปรุงซ่อมแซมฝายใหม่ห้วยคำปากดาว (ม.๖)	เพื่อยกระดับมาตรฐานระบบการผลิตและผลผลิตภาคเกษตร	กว้างบน ๒ เมตร กว้างล่าง ๖๐ เมตร ยาว ๕๐๐ เมตร ลึก ๑ เมตร คาคอนกรีตหนา ๐.๐๕ เมตร	-	-	-	๓๐๐,๐๐๐		ส่งเสริมและพัฒนาระบบการผลิต	ประชาชนได้รับการส่งเสริมและพัฒนาระบบการผลิต	กองช่าง อบต.สวนหม่อน
๓๙	โครงการก่อสร้างและปรับปรุงถนนสู่พื้นที่การเกษตร (ม.๑) -ก่อสร้างถนนสู่พื้นที่การเกษตร	เพื่อยกระดับมาตรฐานระบบการผลิตและผลผลิตภาคเกษตร	กว้าง ๔ เมตร ยาว ๔๐๐ เมตรหนา ๐.๑๐ เมตร	-	-	๗๕,๐๐๐	-		ส่งเสริมและพัฒนาระบบการผลิต	ประชาชนได้รับการส่งเสริมและพัฒนาระบบการผลิต	กองช่าง อบต.สวนหม่อน
	โครงการซ่อมแซมถนนสู่พื้นที่การเกษตรม.๒ จำนวน ๒ เส้น ๑. จากน่านางดารุณี ศรีอุดม ถึงนายนายคำพันธ์ บัวไสย ๒. จากน่านายคมสัน รุ่งสงาย ถึง นานางสุดตา คงนาค	เพื่อยกระดับมาตรฐานระบบการผลิตและผลผลิตภาคเกษตร	กว้าง ๓ เมตร ยาว ๑,๒๐๐ เมตรหนา ๐.๑๐ เมตร				๑๘๐,๐๐๐ ๑๒๐,๐๐๐	๑๘๐,๐๐๐ ๑๒๐,๐๐๐	ส่งเสริมและพัฒนาระบบการผลิต	ประชาชนได้รับการส่งเสริมและพัฒนาระบบการผลิต	กองช่าง อบต.สวนหม่อน

๓.๓ แผนงานอุตสาหกรรมและการโยธา

ที่	โครงการ/กิจกรรม	วัตถุประสงค์	เป้าหมาย (ผลผลิตของโครงการ)	งบประมาณและที่ผ่านมา					ตัวชี้วัด KPI	ผลที่คาดว่าจะได้รับ	หน่วย งานที่ รับผิดชอบ
				๒๕๖๑ (บาท)	๒๕๖๒ (บาท)	๒๕๖๓ (บาท)	๒๕๖๔ (บาท)	๒๕๖๕ (บาท)			
๓๙	<p>โครงการก่อสร้างและปรับปรุงถนนคู่พื้นที่การเกษตร-ปรับปรุงซ่อมแซมถนนดินพร้อมลงลูกรังถนนเข้าสู่พื้นที่การเกษตร ๕ เส้น (ม.๔)</p> <p>๑.เส้นบ้านนางปิ่น ค้าแหวน ถึง นานางบุญนาค เย็นใจ</p> <p>๒.เส้นหนองเหยถึงหนองวัว</p> <p>๓.เส้นบ้านจากบ้านนายเสวก หล่มเหลา ถึงไร่มันนายกิตติ สีดาโคตร</p> <p>๔.เส้นประปาหมู่บ้านถึงหนองจิก ถึงไร่มันนายกิตติ สีดาโคตร</p> <p>๕.ก่อสร้างถนนเข้า-ออกพื้นที่การเกษตรเส้นจากถนนมัญจาคีรี ถึงไร่ นายสุรจิตร นาขามและถึงไร่ นายสวาท พุทธรังษ์</p>	<p>เพื่อยกระดับมาตรฐานระบบการผลิตและผลผลิตภาคเกษตร</p>	<p>กว้าง ๓ เมตร ยาว ๒๐๐ เมตร หนา ๐.๑๐ เมตร</p> <p>กว้าง ๓.๕๐ ยาว ๑,๐๐๐ เมตร หนา ๐.๑๐ เมตร</p> <p>กว้าง ๓ ยาว ๒,๐๐๐ เมตร หนา ๐.๑๐ เมตร</p> <p>กว้าง ๓ x ยาว ๒,๐๐๐ เมตร หนา ๐.๑๐ เมตร</p> <p>กว้าง ๕ x ยาว ๖๓๘ เมตร หนา ๐.๑๐ เมตร</p>	๑๗,๐๐๐	๑๗,๐๐๐	๑๗,๐๐๐	๑๗,๐๐๐	๑๗,๐๐๐	พัฒนาถนนคู่แหล่งการเกษตร	ประชาชนได้รับการส่งเสริมและพัฒนาถนนคู่แหล่งการเกษตร	กองช่าง อบต. สวนหม่อม

๓.๓ แผนงานอุตสาหกรรมและการโยธา

ที่	โครงการ/กิจกรรม	วัตถุประสงค์	เป้าหมาย (ผลผลิตของโครงการ)	งบประมาณและที่ผ่านมา					ตัวชี้วัด KPI	ผลที่คาดว่าจะได้รับ	หน่วย งาน ที่รับ ผิด ชอบ	
				๒๕๖๑ (บาท)	๒๕๖๒ (บาท)	๒๕๖๓ (บาท)	๒๕๖๔ (บาท)	๒๕๖๕ (บาท)				
๓๙	<p>ปรับปรุงถนนดินพร้อมลงลูกรังถนนเข้าสู่พื้นที่การเกษตร๘เส้น(ม.๕)</p> <p>๑.ก่อสร้างถนนดินจากโสกดินแดงถึงแยกถนนบ้านขามบ้านโพนเพ็ก</p> <p>๒.ก่อสร้างถนนดินจากนางจิวราภรณ์ถาไชยลาถึงนางศรีสวัสดิ์ เดือนมกราคม</p> <p>๓.จากนางบับพา สีสันต์ถึงนางพิกุลยอดแก้ว</p> <p>๔.ถนนเส้นบ้านขาม-บ้านโพนเพ็ก</p> <p>๕.จากนางสมทรง โขลา ถึงนางบับพา สีสันต์</p> <p>๖.จากบ้านนางนิยัม คำเนตร ถึงห้วยปากดาว</p> <p>๗.จากบ้านนายอุทัย ผาตะพงษ์ ถึงบ้านนายบุญเลี้ยง ผาสอน</p> <p>๘.จากบ้านนายทองล้วน ศรีพุทธา ถึงนายประเสริฐ โคตรสม</p>	เพื่อยกระดับมาตรฐานระบบการผลิตและผลผลิตภาคเกษตร	<p>กว้าง๕ x ยาว๖๑๐เมตรหนา ๐.๑๐ เมตร</p> <p>กว้าง๔ x ยาว๑๒๐เมตรหนา ๐.๑๐ เมตร</p> <p>กว้าง๓ x ยาว๓๐๐เมตรหนา ๐.๑๐ เมตร</p> <p>กว้าง๖เมตร ยาว๑,๓๐๐ เมตร หนา ๐.๑๐เมตร</p> <p>กว้าง ๓ เมตร ยาว ๖๐๐ เมตร หนา ๐.๑๐เมตร</p> <p>กว้าง๓ยาว๔๐เมตรหนา ๐.๑๐ เมตร</p> <p>กว้าง๓ ยาว ๘๐เมตรหนา ๐.๑๐ เมตร</p> <p>กว้าง๓ x ยาว ๑๗๐เมตรหนา ๐.๑๐ เมตร</p>	-	๙๖,๙๙๐	-	-	-	-	พัฒนาถนนสู่แหล่งการเกษตร	ประชาชนได้รับการส่งเสริมและพัฒนาถนนสู่แหล่งการเกษตร	กองช่าง อบต.สวนหม่อม
	<p>-ปรับปรุงถนนดินพร้อมลงลูกรังถนนเข้าสู่พื้นที่การเกษตร๒เส้น(ม.๖)</p> <p>๑.จากทิศใต้หมู่บ้านถึงบ้านป่าฝุ</p> <p>๒.จากแยกโรงเรียนเก่าถึงนายพิมพ์พา สีโพนเพ็ก</p> <p>๓.เส้นท้ายหมู่บ้านถึงนางสมพิศ คำเก่า</p>	เพื่อยกระดับมาตรฐานระบบการผลิตและผลผลิตภาคเกษตร	<p>กว้าง๔ x ยาว๒,๐๐๐เมตรหนา ๐.๑๐ เมตร</p> <p>กว้าง๔ x ยาว๘๐๐เมตรหนา ๐.๑๐ เมตร</p> <p>กว้าง๔ x ยาว๒,๐๐๐เมตรหนา ๐.๑๐ เมตร</p>	-	๑๙๓,๐๐๐	-	-	-	พัฒนาถนนสู่แหล่งการเกษตร	ประชาชนได้รับการส่งเสริมและพัฒนาถนนสู่แหล่งการเกษตร	กองช่าง อบต.สวนหม่อม	

๓.๓ แผนงานอุตสาหกรรมและการโยธา

ที่	โครงการ/กิจกรรม	วัตถุประสงค์	เป้าหมาย (ผลผลิตของโครงการ)	งบประมาณและที่ผ่านมา					ตัวชี้วัด KPI	ผลที่คาดว่าจะได้รับ	หน่วย งาน ที่รับผิดชอบ
				๒๕๖๑ (บาท)	๒๕๖๒ (บาท)	๒๕๖๓ (บาท)	๒๕๖๔ (บาท)	๒๕๖๕ (บาท)			
๓๙	โครงการก่อสร้างและปรับปรุงถนน สู่พื้นที่การเกษตร -ปรับปรุงถนนลูกรังเข้าสู่พื้นที่ การเกษตร๗เส้น (ม.๗) ๑.เส้นจากที่ราชพัสดุ ถึง ฝายจันที่๒. เส้นจากดอนปู่ตา ถึง ฝายจันที่๓.เส้น จากบ้านนายสำราญถึงบ้านนาย บรรจง ๔.เส้นจากบ้านนางเนาวรัตน์ถึงดอน ปู่ตา ๕.เส้นจากถนนดำถึงถนนหน้าเมรุวัด ป่าบ้านเหล่ากกหุ้ง ๖.เส้นจากบ้านนางบุญกรอง วิจิตร และนางสมบุญ สมพาน ๗.เส้นจากสะพานลำห้วยปากดาวถึง นางนางประกอบ ๘.ก่อสร้างถนนดินพร้อมลูกรังจาก สะพานข้ามลำห้วยปากดาวถึงนางนาง บุญบานวังสอน ๙.ก่อสร้างถนนดินพร้อมลูกรังจาก บ้านนางวาสนาหงษาพันธ์ถึงปาก ทางบ้านเหล่ากกหุ้ง	เพื่อยกระดับ มาตรฐาน ระบบการผลิต และผลผลิต ภาคเกษตร	กว้าง๓เมตรยาว๖๐๐ เมตรหนา๐.๑๐ เมตร กว้าง๖เมตรยาว๖๐๐ เมตรหนา๐.๑๐ เมตร กว้าง๕เมตรยาว๓๐๐เมตรหนา ๐.๑๐ เมตร กว้าง๓เมตรยาว๑๐๐เมตรหนา ๐.๑๐ เมตร กว้าง๖เมตรยาว๖๐๐เมตรหนา ๐.๑๐ เมตร กว้าง๓เมตรยาว๓๐๐เมตรหนา ๐.๑๐ เมตร กว้าง๓เมตรยาว๕๐๐เมตรหนา ๐.๑๐ เมตร	๓๐,๖๐๐ - - - - - -	๖๑,๒๐๐ - - - -	- - ๒๕,๐๐๐ ๑๕,๐๐๐ -	- - - - ๖๑,๒๐๐ ๓,๐๐๐ ๔๒,๐๐๐ ๔๒,๐๐๐	พัฒนา ถนนสู่ แหล่ง การเกษตร	ประชาชน ได้รับการ ส่งเสริมและ พัฒนาถนน สู่แหล่ง การเกษตร	กองช่าง อบต. สวน หมอน	

๓.๓ แผนงานอุตสาหกรรมและการโยธา

ที่	โครงการ/กิจกรรม	วัตถุประสงค์	เป้าหมาย (ผลผลิตของโครงการ)	งบประมาณและที่ผ่านมา					ตัวชี้วัด KPI	ผลที่คาดว่าจะได้รับ	หน่วย งาน ที่รับผิดชอบ
				๒๕๖๑ (บาท)	๒๕๖๒ (บาท)	๒๕๖๓ (บาท)	๒๕๖๔ (บาท)	๒๕๖๕ (บาท)			
๓๙	-ปรับปรุงถนนสู่พื้นที่การเกษตร (ม.๙) -เส้นจากนายนายซารีถึงวัดป่าบ้านโนนสำนัก -ซ่อมแซมถนนลูกรังเข้าออกพื้นที่การเกษตรจากนายนายเคน กาจหาญถึงตาน้ำ -ซ่อมแซมถนนลูกรังเข้าออกพื้นที่การเกษตรจากนาตาหวานถึงถนนนาจาน-โคกกลาง (เส้นเหนือหนองค้อ)	เพื่อยกระดับมาตรฐานระบบการผลิตและผลผลิตภาคเกษตร	กว้าง๔เมตรยาว๑,๐๐๐เมตรหนา๐.๑๐ เมตร กว้าง ๕ เมตรยาว๑,๖๐๐เมตรหนา ๐.๑๐ เมตร กว้าง๔ เมตรยาว ๙๐๐เมตรหนา ๐.๑๐ เมตร	-	๙๕,๐๐๐	-	-	-	พัฒนาถนนสู่แหล่งการเกษตร	ประชาชนได้รับการส่งเสริมและพัฒนาถนนสู่แหล่งการเกษตร	กองช่าง อบต.สวนหม่อน
	โครงการก่อสร้างและปรับปรุงถนนสู่พื้นที่การเกษตร -ปรับปรุงถนนลูกรังเข้าสู่พื้นที่การเกษตร (ม.๑๐)	เพื่อยกระดับมาตรฐานระบบการผลิตและผลผลิตภาคเกษตร	กว้าง ๕ เมตรยาว๑,๔๐๐ เมตรหนา๐.๑๐ เมตร	-	-	๑๕๐,๐๐๐	-	พัฒนาถนนสู่แหล่งการเกษตร	ประชาชนได้รับการส่งเสริมและพัฒนาถนนสู่แหล่งการเกษตร	กองช่าง อบต.สวนหม่อน	
	ขยายถนนและยกระดับถนนการเกษตรพร้อมวางท่อและทำบ่อพักน้ำ จากต้นตาลนานางทองคำถึงนายนายวิราช (ม.๑๐)	เพื่อยกระดับมาตรฐานระบบการผลิตและผลผลิตภาคเกษตร	กว้าง ๕ เมตร ยาว๕๐๐ เมตร			๑๗๙,๐๐๐		พัฒนาถนนสู่แหล่งการเกษตร	ประชาชนได้รับการส่งเสริมและพัฒนาถนนสู่แหล่งการเกษตร	กองช่าง อบต.สวนหม่อน	

๓.๓ แผนงานอุตสาหกรรมและการโยธา

ที่	โครงการ/กิจกรรม	วัตถุประสงค์	เป้าหมาย (ผลผลิตของโครงการ)	งบประมาณและที่ผ่านมา					ตัวชี้วัด KPI	ผลที่คาดว่าจะได้รับ	หน่วยงาน ที่รับผิดชอบ
				๒๕๖๑ (บาท)	๒๕๖๒ (บาท)	๒๕๖๓ (บาท)	๒๕๖๔ (บาท)	๒๕๖๕ (บาท)			
๓๙	ยกระดับถนนพร้อมวางท่อและลง ลูกรังไหล่ทางจากถนนายวิราชถึงนา นางละมัย (ม.๑๐)	เพื่อยกระดับ มาตรฐาน ระบบการผลิต และผลผลิต ภาคเกษตร	กว้าง ๕ เมตร ยาว ๑,๐๐๐ เมตร ลงดินถม ปรับระดับ๐.๓๐ เมตร พร้อมลงลูกรังฝัง จราจร หน้า ๐.๑๐ เมตร			๒๓๕,๐๐๐	๒๓๕,๐๐ ๐	๒๓๕,๐๐ ๐	พัฒนา ถนนสู่ แหล่ง การเกษตร	ประชาชน ได้รับการ ส่งเสริมและ พัฒนาถนน สู่แหล่ง การเกษตร	กองช่าง อบต. สวน หม่อน
	โครงการก่อสร้างและปรับปรุงถนน สู่พื้นที่การเกษตร -ปรับปรุงถนนลูกรังเข้าสู่พื้นที่ การเกษตรจากถนนางนิระดาพรถึง นายนายสมบัติ ปานด้วง (ม.๑๑)	เพื่อยกระดับ มาตรฐาน ระบบการผลิต และผลผลิต ภาคเกษตร	กว้าง๔เมตรยาว ๒,๐๐๐ เมตรหน้า๐.๑๐ เมตร	-	๑๙๓,๐๐๐	-	-		พัฒนา ถนนสู่ แหล่ง การเกษตร	ประชาชน ได้รับการ ส่งเสริมและ พัฒนาถนน สู่แหล่ง การเกษตร	กองช่าง อบต. สวน หม่อน
๓๙	-ปรับปรุงถนนลูกรังเข้าสู่พื้นที่ การเกษตร๕เส้น (ม.๑๓) ๑.จากถนนางลำไผถึงถนนางสุนทร ๒.จากหน้าบ้านนางลำไผถึงบ้านนาง นาดี ๓.จากนายนายเลิศถึงนายนายนิต ๔.จากบ้านนางแดงถึงนายนาย ประสิทธิ์ ๕.จากบ้านนายแก้วถึงบ้านนายห่าน	เพื่อยกระดับ มาตรฐาน ระบบการผลิต และผลผลิต ภาคเกษตร	กว้าง ๔เมตรยาว ๖๐๐ เมตรหน้า๐.๑๐ เมตร กว้าง ๔ เมตรยาว ๕๐๐ เมตรหน้า๐.๑๐ เมตร กว้าง ๔ เมตรยาว ๑,๐๐๐ เมตรหน้า๐.๑๐ เมตร กว้าง ๔ เมตรยาว ๘๐๐ เมตรหน้า๐.๑๐ เมตร กว้าง ๔ เมตรยาว ๑,๐๐๐ เมตรหน้า๐.๑๐ เมตร	-	-	-	๔๕,๙๐๐ ๓๘,๒๕๐ ๙๕,๐๐๐ ๖๑,๒๐๐ ๙๕,๐๐๐		พัฒนา ถนนสู่ แหล่ง การเกษตร	ประชาชน ได้รับการ ส่งเสริมและ พัฒนาถนน สู่แหล่ง การเกษตร	กองช่าง อบต. สวน หม่อน

๓.๓ แผนงานอุตสาหกรรมและการโยธา

ที่	โครงการ/กิจกรรม	วัตถุประสงค์	เป้าหมาย (ผลผลิตของโครงการ)	งบประมาณและที่ผ่านมา					ตัวชี้วัด KPI	ผลที่คาดว่าจะได้รับ	หน่วย งาน ที่รับผิดชอบ
				๒๕๖๑ (บาท)	๒๕๖๒ (บาท)	๒๕๖๓ (บาท)	๒๕๖๔ (บาท)	๒๕๖๕ (บาท)			
๓๙	-ปรับปรุงถนนลูกรังเข้าสู่พื้นที่ การเกษตร (ม.๑๔)	เพื่อยกระดับ มาตรฐานระบบการ ผลิตและผลผลิต ภาคเกษตร	กว้าง ๔ เมตรยาว ๑,๐๐๐ เมตร หนา๐.๑๐ เมตร	-	๙๕,๐๐๐	-	-	-	พัฒนาถนน สู่แหล่ง การเกษตร	ประชาชน ได้รับการ ส่งเสริมและ พัฒนาถนน สู่แหล่ง การเกษตร	กองช่าง อบต. สวน หม่อน
	ก่อสร้างถนนดินพร้อมลูกรัง จากนางางสมพิศ ถึงนางางเที่ยง (ม.๑๔)	เพื่อยกระดับ มาตรฐานระบบการ ผลิตและผลผลิต ภาคเกษตร	กว้าง ๔ เมตร ยาว๑,๐๐๐ เมตร หนา๐.๑๐ เมตร	-	๑๑๒,๐๐๐	๑๑๒,๐๐๐	๑๑๒,๐๐๐	๑๑๒,๐๐๐	พัฒนาถนน สู่แหล่ง การเกษตร	ประชาชน ได้รับการ ส่งเสริมและ พัฒนาถนน สู่แหล่ง การเกษตร	กองช่าง อบต. สวน หม่อน
๔๐	ก่อสร้างฝายน้ำล้น (จากแผน ชุมชนหมู่ที่๑)	เพื่อส่งเสริม ประสิทธิภาพระบบ เศรษฐกิจของชุมชน	กว้าง ๑๒ เมตรสันฝายสูง ๑.๕๐ เมตรผนังข้างสูง ๓.๐๐ เมตร	-	-	-	๖๕๒,๐๐๐	-	ประชาชนได้ ใช้น้ำใน ระบบการ ผลิต	ประชาชน ได้รับความ สะดวกใน การใช้น้ำ	กองช่าง อบต. สวน หม่อน
๔๑	ก่อสร้างคลองส่งน้ำตาดคอนกรีต (จากแผนชุมชนหมู่ที่๑)	เพื่อส่งเสริม ประสิทธิภาพระบบ เศรษฐกิจของชุมชน	กว้าง ๑.๕๐เมตรยาว ๑,๒๕๐ เมตรลึก ๑ ม.ตาดคอนกรีตหนา ๐.๐๕ ม.	-	-	-	๗๖๔,๕๐๐	-	ประชาชนได้ ใช้น้ำใน ระบบการ ผลิต	ประชาชน ได้รับความ สะดวกใน การใช้น้ำ	กองช่าง อบต. สวน หม่อน
๔๒	-ก่อสร้างสะพานคอนกรีตข้าม ฝายน้ำล้น ๓ แห่ง (จากแผนชุมชนหมู่ที่๑)	เพื่อส่งเสริม ประสิทธิภาพระบบ เศรษฐกิจของชุมชน	ขนาดกว้าง ๔.๐๐ เมตรยาว ๑๕ เมตร (แบบไม่มีทางเท้า)	-	๑,๘๐๐,๐๐๐	๑,๘๐๐,๐๐๐	๑,๘๐๐,๐๐๐	๑,๘๐๐,๐๐๐	ประชาชนได้ ใช้น้ำใน ระบบการ ผลิต	ประชาชน ได้รับความ สะดวกใน การสัญจร	กองช่าง อบต. สวน หม่อน

๓.๓ แผนงานอุตสาหกรรมและการโยธา

ที่	โครงการ/กิจกรรม	วัตถุประสงค์	เป้าหมาย (ผลผลิตของโครงการ)	งบประมาณและที่ผ่านมา					ตัวชี้วัด KPI	ผลที่คาดว่าจะได้รับ	หน่วยงาน ที่รับผิดชอบ
				๒๕๖๑ (บาท)	๒๕๖๒ (บาท)	๒๕๖๓ (บาท)	๒๕๖๔ (บาท)	๒๕๖๕ (บาท)			
๔๓	โครงการก่อสร้างฝายน้ำล้น ระหว่างนางนางบัวสา สาระรัตน์ กับนายนายประจัน คันทะพรม พร้อมก่อสร้างบล็อกคอนเวสข้าม ลำห้วยปากดาว นายนายสุรสิทธิ์ พล นิกร กับนางนางสาวประณีต ลำสัน (หมู่ที่ ๒)	เพื่อส่งเสริม ประสิทธิภาพระบบ เศรษฐกิจของชุมชน	กว้าง ๑๒.เมตรสันฝายสูง ๑.๕เมตร ผนังข้างสูง ๓ เมตร	๗๕๕,๐๐๐	๗๕๕,๐๐๐	๗๕๕,๐๐๐	๗๕๕,๐๐๐	๗๕๕,๐๐๐	ประชาชนได้ ใช้น้ำใน ระบบการ ผลิต	ประชาชน ได้รับความ สะดวกใน การสัญจร	กองช่าง อบต.สวน หม่อน
๔๔	ก่อสร้างคลองส่งน้ำไฟฟ้าแบบตัววี จากบ้านนางจันดี รุมซิง ถึงนางนาง ลำเพย หมู่มูลตุน (หมู่ที่ ๒)	เพื่อส่งเสริม ประสิทธิภาพระบบ เศรษฐกิจของชุมชน	กว้างบน๒ เมตรกว้างล่าง ๐.๖๐ เมตรยาว๖๕๕เมตร ลึก ๑ ม.ตาด คอนกรีตหนา ๐.๐๕ ม.	-	๘๓๔,๔๗๐	-	-	-	ประชาชนได้ ใช้น้ำใน ระบบการ ผลิต	ประชาชน ได้รับความ สะดวกใน การใช้น้ำ	กองช่าง อบต.สวน หม่อน
๔๕	ก่อสร้างคลองส่งน้ำไฟฟ้าแบบตัว วีจากนายนายมอยจันทร์นวน ถึง บ้านนางเย็นจิตร์ สีตะปัตสะ (หมู่ที่ ๒)	เพื่อส่งเสริม ประสิทธิภาพระบบ เศรษฐกิจของชุมชน	กว้างบน๒ เมตรกว้างล่าง ๐. ๖๐ เมตรยาว๖๕๕เมตร ลึก ๑ ม.ตาด คอนกรีตหนา ๐.๐๕ ม.	-	-	๘๓๔,๔๗๐	-	-	ประชาชนได้ ใช้น้ำใน ระบบการ ผลิต	ประชาชน ได้รับความ สะดวกใน การใช้น้ำ	กองช่าง อบต.สวน หม่อน
๔๖	ก่อสร้างคลองระบายน้ำคสล.จาก บ้านนายธาวิณ คนมีสัยถึงบ้าน นายสุดใจ นามวงษา (หมู่ที่ ๒)	เพื่อส่งเสริม ประสิทธิภาพระบบ เศรษฐกิจของชุมชน	ปากคลองกว้าง ๔ เมตร ก้นคลอง กว้าง ๑.๔๐ เมตร ลึก ๑.๑๐ เมตร ยาว ๑,๐๐๐ เมตร	-	๗๐๐,๐๐๐	-	-	-	ประชาชนได้ ใช้น้ำใน ระบบการ ผลิต	ประชาชน ได้รับความ สะดวกใน การใช้น้ำ	กองช่าง อบต.สวน หม่อน
๔๗	-ก่อสร้างสะพานคอนกรีตข้ามลำ ห้วยปากดาว (จากแผนชุมชนหมู่ที่๓)	เพื่อส่งเสริม ประสิทธิภาพระบบ เศรษฐกิจของชุมชน	ขนาดกว้าง ๔.๐๐ เมตรยาว ๑๕ เมตร (แบบไม่มีทางเท้า)	-	-	-	-	๖๐๐,๐๐๐	ประชาชนได้ ใช้น้ำใน ระบบการ ผลิต	ประชาชน ได้รับความ สะดวกใน การสัญจร	กองช่าง อบต.สวน หม่อน

๓.๓ แผนงานอุตสาหกรรมและการโยธา

ที่	โครงการ/กิจกรรม	วัตถุประสงค์	เป้าหมาย (ผลผลิตของโครงการ)	งบประมาณและที่ผ่านมา					ตัวชี้วัด KPI	ผลที่คาดว่าจะได้รับ	หน่วยงาน ที่รับผิดชอบ
				๒๕๖๑ (บาท)	๒๕๖๒ (บาท)	๒๕๖๓ (บาท)	๒๕๖๔ (บาท)	๒๕๖๕ (บาท)			
๔๘	ก่อสร้างคลองส่งน้ำคอนกรีตเสริมเหล็ก ๓ แห่ง(ม.๕) ๑.จากห้วยปากดาวถึงนางนางคำ จันท์ จุ่มอั้งวะ ๒.จากห้วยปากดาวถึงนายคารม เชื้อหนองไฮ ๓.จากห้วยวังหญ้าไซถึงนางนางจัน ที่ มอญขาม	เพื่อส่งเสริม ประสิทธิภาพ ระบบเศรษฐกิจ ของชุมชน	ยาว ๔๐๐ เมตรกว้าง ๑.๕๐ เมตร ลึก ๑ เมตร ดาดคอนกรีตหนา ๐.๐๕ เมตร ยาว ๕๕๐ เมตรกว้าง ๑.๕๐ เมตร ลึก ๑ เมตร ดาดคอนกรีตหนา ๐.๐๕ เมตร ยาว ๗๔๕ เมตรกว้าง ๑.๕๐ เมตร ลึก ๑ เมตร ดาดคอนกรีตหนา ๐.๐๕ เมตร	-	๒๔๖,๔๐๐	-	-	-	ประชาชนได้ ใช้น้ำใน ระบบการ ผลิต	ประชาชน ได้รับความ สะดวกใน การใช้น้ำ	กองช่าง อบต.สวน หม่อน
๔๙	ก่อสร้างฝายน้ำล้นลำห้วยปากดาว (ฝายคลองส่ง) (จากแผนชุมชนหมู่ที่๕)	เพื่อส่งเสริม ประสิทธิภาพ ระบบเศรษฐกิจ ของชุมชน	กว้าง ๑๒ เมตรสันฝายสูง ๑.๕๐ เมตรผนังข้างสูง ๓.๐๐ เมตร	-	๖๕๒,๐๐๐	-	-	ประชาชนได้ ใช้น้ำใน ระบบการ ผลิต	ประชาชน ได้รับความ สะดวกใน การใช้น้ำ	กองช่าง อบต.สวน หม่อน สวน หม่อน	
๕๐	โครงการเสริมสันฝายห้วยปากดาว (จากแผนชุมชนหมู่ที่๕)	เพื่อส่งเสริม ประสิทธิภาพ ระบบเศรษฐกิจ ของชุมชน	กว้าง ๐.๓๕ เมตร ยาว ๔๕ เมตร ลึก ๐.๕๐ เมตร	-	-	๒๐๐,๐๐๐	-	ประชาชนได้ ใช้น้ำใน ระบบการ ผลิต	ประชาชน ได้รับความ สะดวกใน การใช้น้ำ	กองช่าง อบต.สวน หม่อน	
๕๑	-ก่อสร้างสะพานคอนกรีตข้ามลำห้วยหลังฝายลึก (จากแผนชุมชนหมู่ที่๖)	เพื่อส่งเสริม ประสิทธิภาพ ระบบเศรษฐกิจ ของชุมชน	ขนาดกว้าง ๔.๐๐ เมตรยาว ๑๕ เมตร (แบบไม่มีทางเท้า)	๖๐๐,๐๐๐	-	-	-	ประชาชนได้ ใช้น้ำใน ระบบการ ผลิต	ประชาชน ได้รับความ สะดวกใน การสัญจร	กองช่าง อบต.สวน หม่อน	

๓.๓ แผนงานอุตสาหกรรมและการโยธา

ที่	โครงการ/กิจกรรม	วัตถุประสงค์	เป้าหมาย (ผลผลิตของโครงการ)	งบประมาณและที่ผ่านมา					ตัวชี้วัด KPI	ผลที่คาดว่าจะได้รับ	หน่วย งาน ที่รับผิดชอบ
				๒๕๖๑ (บาท)	๒๕๖๒ (บาท)	๒๕๖๓ (บาท)	๒๕๖๔ (บาท)	๒๕๖๕ (บาท)			
๕๒	-ก่อสร้างคลองตาดคอนกรีต เหมือนฝายใหม่จากแยกใต้บ้าน ถึงนายสมพิศ คำเก่า (ม.๖)	เพื่อส่งเสริม ประสิทธิภาพ ระบบเศรษฐกิจ ของชุมชน	กว้าง ๑.๕๐ เมตร ยาว ๕๐๐ เมตร ลึก ๑ เมตร ตาดคอนกรีต หนา ๐.๐๕ เมตร	-	-	๓๐๘,๐๐๐	-		ประชาชนได้ ใช้น้ำใน ระบบการ ผลิต	ประชาชน ได้รับความ สะดวกใน การสัญจร	กองช่าง อบต.สวน หม่อน
	-ก่อสร้างคลองตาดคอนกรีต จากนายบับพาทถึงนาย ไกรสร คำจำปา (ม.๖)	เพื่อส่งเสริม ประสิทธิภาพ ระบบเศรษฐกิจ ของชุมชน	กว้าง ๑.๕๐ เมตร ยาว ๒,๐๐๐ เมตร ลึก ๑ เมตร ตาดคอนกรีต หนา ๐.๐๕ เมตร	-	-	-	-	๑,๒๓๒,๐๐๐	ประชาชนได้ ใช้น้ำใน ระบบการ ผลิต	ประชาชน ได้รับความ สะดวกใน การสัญจร	กองช่าง อบต.สวน หม่อน
๕๓	-ก่อสร้างสะพานคอนกรีตข้าม ลำห้วยปากดาว (จากแผนชุมชนหมู่ที่๗)	เพื่อส่งเสริม ประสิทธิภาพ ระบบเศรษฐกิจ ของชุมชน	ขนาดกว้าง ๔.๐๐ เมตรยาว๗ เมตร (แบบไม่มีทางเท้า)	-	-	๓๐๐,๐๐๐	-		ประชาชนได้ ใช้น้ำใน ระบบการ ผลิต	ประชาชน ได้รับความ สะดวกใน การสัญจร	กองช่าง อบต.สวน หม่อน
๕๔	-ก่อสร้างคลองส่งน้ำคอนกรีต จากนายแสงอนันต์ ถึงนา นายสมทรง รูปจันทร์ (ม.๘)	เพื่อส่งเสริม ประสิทธิภาพ ระบบเศรษฐกิจ ของชุมชน	กว้าง ๑.๕๐ เมตร ยาว ๑,๐๐๐ เมตร ลึก ๑ เมตร ตาดคอนกรีต หนา ๐.๐๕ เมตร	-	๖๑๖,๐๐๐	-	-		ประชาชนได้ ใช้น้ำใน ระบบการ ผลิต	ประชาชน ได้รับความ สะดวกใน การสัญจร	กองช่าง อบต.สวน หม่อน
๕๕	-ก่อสร้างคลองส่งน้ำไฟฟ้าจาก หนองข้มควายถึงหนองเสียว (จากแผนชุมชนหมู่ที่๘)	เพื่อส่งเสริม ประสิทธิภาพ ระบบเศรษฐกิจ ของชุมชน	ระยะทาง ๒,๐๐๐ เมตร	-	๑๕,๐๐๐,๐๐๐	๑๕,๐๐๐,๐๐๐	๑๕,๐๐๐,๐๐๐	๑๕,๐๐๐,๐๐๐	ประชาชนได้ ใช้น้ำใน ระบบการ ผลิต	ประชาชน ได้รับความ สะดวกใน การใช้น้ำ	กองช่าง อบต.สวน หม่อน สวน หม่อน

๓.๓ แผนงานอุตสาหกรรมและการโยธา

ที่	โครงการ/กิจกรรม	วัตถุประสงค์	เป้าหมาย (ผลผลิตของโครงการ)	งบประมาณและที่ผ่านมา					ตัวชี้วัด KPI	ผลที่คาดว่าจะได้รับ	หน่วยงาน ที่รับผิดชอบ
				๒๕๖๑ (บาท)	๒๕๖๒ (บาท)	๒๕๖๓ (บาท)	๒๕๖๔ (บาท)	๒๕๖๕ (บาท)			
๕๖	-ก่อสร้างคลองส่งน้ำ คอนกรีตจากนายสุริยันต์ ถึงนางงละมัย เหมาะ เทวัน (ม.๑๐)	เพื่อส่งเสริม ประสิทธิภาพระบบ เศรษฐกิจของชุมชน	กว้าง ๑.๕๐ เมตร ยาว ๑,๐๐๐ เมตร ลึก ๐.๘๐ เมตร หนา ๐.๑๕ เมตร	-		๕๘๐,๐๐๐	๕๘๐,๐๐๐	๕๘๐,๐๐๐	ประชาชนได้ ใช้น้ำในระบบ การผลิต	ประชาชน ได้รับความ สะดวกใน การใช้น้ำ	กองช่าง อบต. สวน หม่อน
๕๗	ก่อสร้างฝายน้ำล้น นานายสาวสอตันนา (ม.๑๐)	เพื่อส่งเสริม ประสิทธิภาพระบบ เศรษฐกิจของชุมชน	กว้าง ๘ เมตร สันฝายสูง ๑ เมตร ผนังข้างสูง ๒.๕๐ เมตร	-		๕๕๐,๐๐๐	๕๕๐,๐๐๐	๕๕๐,๐๐๐	ประชาชนได้ ใช้น้ำในระบบ การผลิต	ประชาชน ได้รับความ สะดวกใน การใช้น้ำ	กองช่าง อบต. สวน หม่อน
๕๘	ก่อสร้างคลองส่งน้ำจาก หนองชำควายถึงหนอง คลอง (ม.๑๐)	เพื่อส่งเสริม ประสิทธิภาพระบบ เศรษฐกิจของชุมชน	กว้าง ๑.๕๐ เมตร ยาว ๑,๐๐๐ เมตร ลึก ๑ เมตร ดาดคอนกรีตหนา ๐.๑๕ เมตร	-	-	๖๑๖,๐๐๐	๖๑๖,๐๐๐	๖๑๖,๐๐๐	ประชาชนได้ ใช้น้ำในระบบ การผลิต	ประชาชน ได้รับความ สะดวกใน การใช้น้ำ	กองช่าง อบต. สวน หม่อน
๕๙	ก่อสร้างคลองส่งน้ำดาด คอนกรีตจากนายคมสัน รัฐสงาย ถึงนายทองสุข ภูโคตร(หมู่ที่๑๑)	เพื่อส่งเสริม ประสิทธิภาพระบบ เศรษฐกิจของชุมชน	กว้าง ๑.๕๐ เมตร ยาว ๑,๐๐๐ เมตร ลึก ๑ เมตร ดาดคอนกรีตหนา ๐.๑๕ เมตร	-	๖๑๖,๐๐๐	-	-		ประชาชนได้ ใช้น้ำในระบบ การผลิต	ประชาชน ได้รับความ สะดวกใน การใช้น้ำ	กองช่าง อบต. สวน หม่อน
๖๐	-ก่อสร้างฝายน้ำล้นลำห้วย ปากดาวตอนล่าง (แผนชุมชนหมู่ที่๑๒)	เพื่อส่งเสริม ประสิทธิภาพระบบ เศรษฐกิจของชุมชน	กว้าง ๑๒ เมตรสันฝายสูง ๑.๕๐ เมตรผนังข้างสูง ๓.๐๐ เมตร	๖๕๒,๐๐๐	-	-	-		ประชาชนได้ ใช้น้ำในระบบ การผลิต	ประชาชน ได้รับความ สะดวกใน การใช้น้ำ	กองช่าง
๖๑	-ก่อสร้างสะพานคอนกรีต ข้าม เหมือนสาธารณะ (จากแผนชุมชนหมู่ที่๑๒)	เพื่อส่งเสริม ประสิทธิภาพระบบ เศรษฐกิจของชุมชน	ขนาดกว้าง ๔.๐๐ เมตรยาว๑๕เมตร (แบบไม่มีทางเท้า)	-	๖๐๐,๐๐๐	-	-		ประชาชนได้ ใช้น้ำในระบบ การผลิต	ประชาชน ได้รับความ สะดวกใน การสัญจร	กองช่าง

๓.๓ แผนงานอุตสาหกรรมและการโยธา

ที่	โครงการ/กิจกรรม	วัตถุประสงค์	เป้าหมาย (ผลผลิตของโครงการ)	งบประมาณและที่ผ่านมา					ตัวชี้วัด KPI	ผลที่คาดว่าจะได้รับ	หน่วย งาน ที่รับผิดชอบ
				๒๕๖๑ (บาท)	๒๕๖๒ (บาท)	๒๕๖๓ (บาท)	๒๕๖๔ (บาท)	๒๕๖๕ (บาท)			
๖๒	ก่อสร้างฝายน้ำล้นนา นายฤทธิ์ เกาจันทร์ (ม.๑๒)	เพื่อส่งเสริม ประสิทธิภาพ ระบบเศรษฐกิจ ของชุมชน	กว้าง ๑๒ เมตรสันฝายสูง ๑.๕๐ เมตรผนังข้างสูง ๓.๐๐ เมตร	๖๕๒,๐๐๐	๖๕๒,๐๐๐	๖๕๒,๐๐๐	๖๕๒,๐๐๐	๖๕๒,๐๐๐	ประชาชน ได้ใช้น้ำใน ระบบการ ผลิต	ประชาชน ได้รับความ สะดวกใน การใช้น้ำ	กองช่าง อบต. สวน หม่อน
๖๓	ก่อสร้างคลองส่งน้ำนานาง เป็รื่อง เกาจันทร์ถึงลำห้วย ปากดาว (ม.๑๒)	เพื่อส่งเสริม ประสิทธิภาพ ระบบเศรษฐกิจ ของชุมชน	กว้าง ๑.๕๐ เมตร ยาว ๑,๐๐๐ เมตร ลึก ๑ เมตร ดาดคอนกรีต หนา ๐.๐๕ เมตร	-	๖๑๖,๐๐๐	๖๑๖,๐๐๐	๖๑๖,๐๐๐	๖๑๖,๐๐๐	ประชาชน ได้ใช้น้ำใน ระบบการ ผลิต	ประชาชน ได้รับความ สะดวกใน การใช้น้ำ	กองช่าง อบต. สวน หม่อน
๖๔	-ก่อสร้างพังกันลำน้ำชี พร้อมปรับปรุงภูมิทัศน์ หมู่บ้าน (จากแผนชุมชนหมู่ที่๑๓)	เพื่อส่งเสริม ประสิทธิภาพ ระบบเศรษฐกิจ ของชุมชน	ลึก ๒๐ เมตรยาว๒,๐๐๐ เมตร	-	๒๐,๐๐๐,๐๐๐	๒๐,๐๐๐,๐๐๐	๒๐,๐๐๐,๐๐๐	๒๐,๐๐๐,๐๐๐	ประชาชน ได้ใช้น้ำใน ระบบการ ผลิต	ประชาชน ได้รับความ สะดวกใน การใช้น้ำ	กองช่าง อบต. สวน หม่อน
๖๕	-ก่อสร้างคลองส่งน้ำไฟฟ้า (จากแผนชุมชนหมู่ที่๑๓)	เพื่อส่งเสริม ประสิทธิภาพ ระบบเศรษฐกิจ ของชุมชน	ระยะทาง ๒,๐๐๐ เมตร	-	๑๕,๐๐๐,๐๐๐	๑๕,๐๐๐,๐๐๐	๑๕,๐๐๐,๐๐๐	๑๕,๐๐๐,๐๐๐	ประชาชน ได้ใช้น้ำใน ระบบการ ผลิต	ประชาชน ได้รับความ สะดวกใน การใช้น้ำ	กองช่าง อบต. สวน หม่อน
๖๖	-ก่อสร้างฝายน้ำล้น (หนองกุดเวียน) (แผนชุมชนหมู่ที่๑๓)	เพื่อส่งเสริม ประสิทธิภาพ ระบบเศรษฐกิจ ของชุมชน	กว้าง ๑๒ เมตรสันฝายสูง ๑.๕๐ เมตร ผนังข้างสูง ๓.๐๐ เมตร	-	๖๕๒,๐๐๐	-	-	-	ประชาชน ได้ใช้น้ำใน ระบบการ ผลิต	ประชาชน ได้รับความ สะดวกใน การใช้น้ำ	กองช่าง อบต. สวน หม่อน

๓.๓ แผนงานอุตสาหกรรมและการโยธา

ที่	โครงการ/กิจกรรม	วัตถุประสงค์	เป้าหมาย (ผลผลิตของโครงการ)	งบประมาณและที่ผ่านมา					ตัวชี้วัด KPI	ผลที่คาดว่าจะได้รับ	หน่วย งาน ที่รับผิดชอบ
				๒๕๖๑ (บาท)	๒๕๖๒ (บาท)	๒๕๖๓ (บาท)	๒๕๖๔ (บาท)	๒๕๖๕ (บาท)			
๖๗	-ก่อสร้างฝายน้ำล้น(หนองกุดคา) (แผนชุมชนหมู่ที่๑๓)	เพื่อส่งเสริม ประสิทธิภาพ ระบบเศรษฐกิจ ของชุมชน	กว้าง ๑๒ เมตรสันฝายสูง ๑.๕๐ เมตร ผนังข้างสูง ๓.๐๐ เมตร	-	-	๖๕๒,๐๐๐	-		ประชาชน ได้ใช้น้ำใน ระบบการ ผลิต	ประชาชน ได้รับความ สะดวกใน การใช้น้ำ	กองช่าง อบต. สวน หม่อน
๖๘	-ก่อสร้างท่อลอดเหลี่ยมหนองบึง (แผนชุมชนหมู่ที่๑๓)	เพื่อส่งเสริม ประสิทธิภาพ ระบบเศรษฐกิจ ของชุมชน	ก่อสร้างท่อเหลี่ยมตามประมาณการ อบต,สวนหม่อน	-	-	๓๐๐,๐๐๐	-		ประชาชน ได้ใช้น้ำใน ระบบการ ผลิต	ประชาชน ได้รับความ สะดวกใน การใช้น้ำ	กองช่าง อบต. สวน หม่อน
๖๙	-โครงการฝายชะลอน้ำหินทิ้งลำ น้ำชี(แผนชุมชนหมู่ที่๑๓)	เพื่อส่งเสริม ประสิทธิภาพ ระบบเศรษฐกิจ ของชุมชน	ขนาดความยาวของฝาย ๑๒๐ เมตร กั้นชะลอน้ำแม่น้ำชีรักษาระดับน้ำได้ สูง ๑.๕๐ เมตร	-	๑๒,๐๐๐,๐๐๐	๑๒,๐๐๐,๐๐๐	๑๒,๐๐๐,๐๐๐	๑๒,๐๐๐,๐๐๐	ประชาชน ได้ใช้น้ำใน ระบบการ ผลิต	ประชาชน ได้รับความ สะดวกใน การสัญจร	กองช่าง อบต. สวน หม่อน
๗๐	-ก่อสร้างสะพานคอนกรีตข้าม ลำห้วยปากดาว (จากแผนชุมชนหมู่ที่๕)	เพื่อส่งเสริม ประสิทธิภาพ ระบบเศรษฐกิจ ของชุมชน	ขนาดกว้าง๓.๐๐ เมตรยาว๓๐เมตร (แบบไม่มีทางเท้า)	-	-	-	๗๐๐,๐๐๐	๗๐๐,๐๐๐	ประชาชน ได้ใช้น้ำใน ระบบการ ผลิต	ประชาชน ได้รับความ สะดวกใน การสัญจร	กองช่าง อบต. สวน หม่อน
๗๑	โครงการก่อสร้างหอสูงพร้อม จัดซื้อถังเก็บน้ำพร้อมอุปกรณ์ (หมู่ที่ ๔)	เพื่อส่งเสริม ระบบเศรษฐกิจ ของชุมชน	หอสูงพร้อมถังอุปกรณ์เก็บน้ำ	-	-	-	๓๕๐,๐๐๐	๓๕๐,๐๐๐	ประชาชน ได้ใช้น้ำใน ระบบการ ผลิต	ประชาชน ได้รับความ สะดวกใน การใช้น้ำ	กองช่าง อบต. สวน หม่อน

๓.๓ แผนงานอุตสาหกรรมและการโยธา

ที่	โครงการ/กิจกรรม	วัตถุประสงค์	เป้าหมาย (ผลผลิตของโครงการ)	งบประมาณและที่ผ่านมา					ตัวชี้วัด KPI	ผลที่คาดว่าจะได้รับ	หน่วย งาน ที่รับผิดชอบ
				๒๕๖๑ (บาท)	๒๕๖๒ (บาท)	๒๕๖๓ (บาท)	๒๕๖๔ (บาท)	๒๕๖๕ (บาท)			
๓๒	โครงการปรับปรุงระบบท่อประปาหมู่บ้าน (หมู่ที่ ๔)	เพื่อส่งเสริมระบบเศรษฐกิจของชุมชน	ปรับปรุงระบบท่อประปาหมู่บ้าน	-	-	-	๔๙๐,๐๐๐		ประชาชนได้ใช้น้ำในระบบการผลิต	ประชาชนได้รับความสะดวกในการใช้น้ำ	กองช่าง อบต.สวนหม่อน
๓๓	โครงการพัฒนาแหล่งน้ำ -ขุดลอกหนองไถยสาธารณะประโยชน์ (ม.๕) -ขุดสระน้ำสาธารณะประโยชน์ (แผนชุมชนหมู่ที่๖) -ขุดสระน้ำในไร่นา (ม.๑๒) -ขุดเจาะน้ำบาดาลเพื่อการเกษตร (แผนชุมชนหมู่๓,๘,๑๒)	เพื่อขุดสระน้ำในพื้นที่การเกษตร	กว้าง๒๕xยาว๑๐๐ xลึกล๓.๕๐เมตร กว้าง๓๐ xยาว๑๐๐ xลึกล๔เมตร กว้าง๓๐ xยาว๔๐ xลึกล๔เมตร ขนาดกว้าง ๖ นิ้วปลอกท่อPVC ความลึกไม่น้อยกว่า ๔๒.๕๐ เมตรรวมอุปกรณ์หรือมีปริมาณน้ำไม่น้อยกว่า ๓ ลบ.ม/ชม.	- ๔๘๐,๐๐๐ - กรมทรัพยากรน้ำ	๕๐๐,๐๐๐ - - -	- - - -	- - กรมทรัพยากรน้ำ		ประชาชนได้ใช้น้ำในระบบการผลิต	ประชาชนได้รับความสะดวกในการใช้น้ำ	กองช่าง อบต.สวนหม่อน กรมทรัพยากรน้ำ
๓๔	โครงการก่อสร้างลานตากข้าว (จากแผนชุมชนหมู่ที่ ๑๐)	เพื่อพัฒนาพื้นที่การเกษตร	กว้าง ๒๕ เมตร ยาว ๒๕ เมตร หนา ๐.๑๒ เมตร	-	-	๒๓๗,๕๐๐	-		พัฒนาแหล่งการเกษตร	ประชาชนได้รับการพัฒนา แหล่งการเกษตร	กองช่าง อบต.สวนหม่อน
๓๑	โครงการจัดหาท่อ pvcสูบน้ำ ๔ นิ้ว เพื่อการเกษตร (หมู่ที่ ๑๔)	เพื่อพัฒนาพื้นที่การเกษตร	ขนาดเส้นผ่าศูนย์กลางกว้าง ๔ นิ้ว จำนวน ๑๐๐ ท่อน (แบบบานปลาย)	-	-	๗๐,๐๐๐	-		ประชาชนได้ใช้น้ำในระบบการผลิต	ประชาชนได้รับความสะดวกในการใช้น้ำ	กองช่าง อบต.สวนหม่อน

๓.๔ แผนงานการศาสนา วัฒนธรรมและนันทนาการ

ที่	โครงการ/กิจกรรม	วัตถุประสงค์	เป้าหมาย (ผลผลิตของโครงการ)	งบประมาณและที่ผ่านมา					ตัวชี้วัด KPI	ผลที่คาดว่าจะได้รับ	หน่วยงาน ที่รับผิดชอบ
				๒๕๖๑ (บาท)	๒๕๖๒ (บาท)	๒๕๖๓ (บาท)	๒๕๖๔ (บาท)	๒๕๖๕ (บาท)			
๗๕	-ส่งเสริมพัฒนาแหล่งท่องเที่ยวดอนเต่า (ทัศนศึกษาดูงาน ,จัดกิจกรรมไหว้เจ้าคุณปู่รดน้ำเต่าหมู่.๑๔)	เพื่อส่งเสริมการใช้ประโยชน์จากทรัพยากรในท้องถิ่นในการสร้างรายได้	พัฒนาแหล่งท่องเที่ยวดอนเต่า	๕๘๐,๐๐๐	๕๘๐,๐๐๐	๕๘๐,๐๐๐	๕๘๐,๐๐๐	๕๘๐,๐๐๐	ประชาชนได้รับประโยชน์จากทรัพยากรในท้องถิ่น	ประชาชนได้รับประโยชน์จากทรัพยากรในท้องถิ่นในการสร้างรายได้	กองการศึกษาฯ
๗๖	-ส่งเสริมกิจกรรมโครงการส่งเสริมวันสำคัญทางพระพุทธศาสนา	ส่งเสริมกิจกรรมด้านวัฒนธรรมประเพณีท้องถิ่น	ตามโครงการของอบต.สวนหม่อน	๑๐๐,๐๐๐	๑๐๐,๐๐๐	๑๐๐,๐๐๐	๑๐๐,๐๐๐	๑๐๐,๐๐๐	ประชาชนได้เข้าร่วมวัฒนธรรมประเพณีท้องถิ่น	ประชาชนได้เข้าร่วมกิจกรรมวัฒนธรรมประเพณีท้องถิ่น	กองการศึกษา
๗๗	โครงการสืบสานวัฒนธรรมประเพณีทางพระพุทธศาสนาเนื่องในวันเข้าพรรษา	ส่งเสริมกิจกรรมด้านวัฒนธรรมประเพณีท้องถิ่น	ตามโครงการของอบต.สวนหม่อน	๓๐,๐๐๐	๓๐,๐๐๐	๓๐,๐๐๐	๓๐,๐๐๐	๓๐,๐๐๐	ประชาชนได้เข้าร่วมวัฒนธรรมประเพณีท้องถิ่น	ประชาชนได้เข้าร่วมกิจกรรมวัฒนธรรมประเพณีท้องถิ่น	กองการศึกษา
๗๘	เงินอุดหนุนสภาวัฒนธรรมตำบลสวนหม่อน	เพื่อดำเนินกิจกรรมต่างๆของสภาวัฒนธรรม	ตามโครงการขอรับเงินอุดหนุนสภาวัฒนธรรมตำบลสวนหม่อน	๕๐,๐๐๐	๕๐,๐๐๐	๕๐,๐๐๐	๕๐,๐๐๐	๕๐,๐๐๐	สภาวัฒนธรรมได้ดำเนินกิจกรรมตามโครงการของสภาวัฒนธรรมตำบลสวนหม่อน	กิจกรรมโครงการสภาวัฒนธรรมได้ดำเนินการ	กองการศึกษา

๓.๔ แผนงานการศาสนา วัฒนธรรมและนันทนาการ

ที่	โครงการ/กิจกรรม	วัตถุประสงค์	เป้าหมาย (ผลผลิตของโครงการ)	งบประมาณและที่ผ่านมา					ตัวชี้วัด KPI	ผลที่คาดว่าจะได้รับ	หน่วยงาน ที่ รับผิดชอบ
				๒๕๖๑ (บาท)	๒๕๖๒ (บาท)	๒๕๖๓ (บาท)	๒๕๖๔ (บาท)	๒๕๖๕ (บาท)			
๗๙	โครงการงานเทศกาล กล้วยไม้ป่าบานและของดี เมืองมัญจาคีรี	เพื่ออุดหนุนที่ทำการ ปกครองอำเภอ มัญจาคีรีดำเนิน กิจกรรมตาม โครงการ	ตามโครงการขอรับเงิน อุดหนุนอำเภอมัญจาคีรี	๑๒๐,๐๐๐	๑๒๐,๐๐๐	๑๒๐,๐๐๐	๑๒๐,๐๐๐	๑๒๐,๐๐๐	ประชาชนเข้า ร่วมกิจกรรม ตามโครงการ	ประชาชนได้ เข้าร่วม กิจกรรม ตาม โครงการ	กอง การศึกษา
๘๐	โครงการอุดหนุนสภาเด็ก เยาวชนตำบลสวนหม่อน	เพื่ออุดหนุนสภาเด็ก เยาวชนตำบลสวน หม่อนดำเนินการ กิจกรรมตาม โครงการต่าง ๆ	ตามโครงการขอรับเงิน อุดหนุนสภาเด็กเยาวชนตำบล สวนหม่อน	๘๐,๐๐๐	๘๐,๐๐๐	๘๐,๐๐๐	๘๐,๐๐๐	๘๐,๐๐๐	ประชาชนเข้า ร่วมกิจกรรม ตามโครงการ	ประชาชนได้ เข้าร่วม กิจกรรม ตาม โครงการ	กอง การศึกษา
๘๑	โครงการอุดหนุน คณะกรรมการดอนเต้าบ้านก อก ม.3,14	เพื่อจัดซื้ออาหารเต้า	อาหารเต้าสวนเต้าบ้านกอก	๕๐,๐๐๐	๕๐,๐๐๐	๕๐,๐๐๐	๕๐,๐๐๐	๕๐,๐๐๐	อาหารเต้า	เต้าได้กิน อาหาร	กอง การศึกษา

ก.ยุทธศาสตร์จังหวัดที่ ๓ การบริหารจัดการทรัพยากรธรรมชาติและสิ่งแวดล้อมเพื่อพัฒนาอย่างยั่งยืน

ข.ยุทธศาสตร์การพัฒนาของ อปท.ในเขตจังหวัดที่ ๔ การบริหารจัดการทรัพยากรธรรมชาติและสิ่งแวดล้อม เพื่อพัฒนาอย่างยั่งยืน

๔. ยุทธศาสตร์การบริหารจัดการทรัพยากรธรรมชาติและสิ่งแวดล้อม

๔.๑ แผนงานการเกษตร

ที่	โครงการ/กิจกรรม	วัตถุประสงค์	เป้าหมาย (ผลผลิตของ โครงการ)	งบประมาณและที่ผ่านมา					ตัวชี้วัด KPI	ผลที่คาดว่าจะได้รับ	หน่วย งานที่รับ ผิด ชอบ
				๒๕๖๑ (บาท)	๒๕๖๒ (บาท)	๒๕๖๓ (บาท)	๒๕๖๔ (บาท)	๒๕๖๕ (บาท)			
๘๒	-โครงการปลูกต้นไม้ ๑ คน ๑ ต้น ๑ ฝน -โครงการปลูกต้นราชพฤกษ์ -โครงการอนุรักษ์พันธุกรรมพืช -โครงการคลองสวยน้ำใส เมืองสะอาดคนในชาติมีสุข -โครงการรักษาน้ำรักป่ารักษาแผ่นดิน	เพื่อเสริมสร้างการมีส่วนร่วมของชุมชนและเครือข่ายในการจัดการอนุรักษ์พัฒนาและฟื้นฟูทรัพยากรธรรมชาติและสิ่งแวดล้อมในท้องถิ่นให้คงอยู่อย่างยั่งยืนเพื่อแก้ไขปัญหาภาวะโลกร้อน	ของชุมชนมีส่วนร่วมปลูกต้นไม้	๒๐,๐๐๐	๒๐,๐๐๐	๒๐,๐๐๐	๒๐,๐๐๐	๒๐,๐๐๐	เพิ่มทรัพยากรธรรมชาติและสิ่งแวดล้อมในท้องถิ่นคงอยู่อย่างยั่งยืน	มีต้นไม้เพิ่มขึ้นรักษาทรัพยากรธรรมชาติและสิ่งแวดล้อมในท้องถิ่นให้คงอยู่อย่างยั่งยืน	สำนักปลัด อบต.สวนหม่อน
๘๓	-โครงการปลูกป่าเฉลิมพระเกียรติฯ	อนุรักษ์พัฒนาและฟื้นฟูทรัพยากรธรรมชาติและสิ่งแวดล้อมในท้องถิ่นให้คงอยู่อย่างยั่งยืน	ต้นไม้ในท้องถิ่นเพิ่มจำนวนขึ้นและฟื้นฟูทรัพยากรธรรมชาติและสิ่งแวดล้อมในท้องถิ่น	๔๐,๐๐๐	๔๐,๐๐๐	๔๐,๐๐๐	๔๐,๐๐๐	๔๐,๐๐๐	เพิ่มทรัพยากรธรรมชาติและสิ่งแวดล้อมในท้องถิ่นคงอยู่อย่างยั่งยืน	มีต้นไม้เพิ่มขึ้นรักษาทรัพยากรธรรมชาติและสิ่งแวดล้อมในท้องถิ่นให้คงอยู่อย่างยั่งยืน	สำนักปลัด อบต.สวนหม่อน
๘๔	-โครงการดูแลรักษาที่สาธารณะป่าโคกหลวง -ฝึกอบรมอาสาสมัครพิทักษ์ป่า (อสทป.) ฯลฯ	เพื่อเสริมสร้างการมีส่วนร่วมของชุมชนและเครือข่ายในการจัดการอนุรักษ์พัฒนาและฟื้นฟูทรัพยากรธรรมชาติและสิ่งแวดล้อมในท้องถิ่นให้คงอยู่อย่างยั่งยืน	ดูแลรักษาที่สาธารณะป่าโคกหลวง	๒๕๐,๐๐๐	๒๕๐,๐๐๐	๒๕๐,๐๐๐	๒๕๐,๐๐๐	๒๕๐,๐๐๐	ชุมชนมีส่วนร่วมในการรักษาทรัพยากรธรรมชาติและสิ่งแวดล้อมในท้องถิ่น	รักษาทรัพยากรธรรมชาติและสิ่งแวดล้อมในท้องถิ่นให้คงอยู่อย่างยั่งยืน	สำนักปลัด อบต.สวนหม่อน

๔.๑ แผนงานการเกษตร

ที่	โครงการ/กิจกรรม	วัตถุประสงค์	เป้าหมาย (ผลผลิตของ โครงการ)	งบประมาณและที่ผ่านมา					ตัวชี้วัด KPI	ผลที่คาดว่าจะ ได้รับ	หน่วยงานที่ รับผิดชอบ
				๒๕๖๑ (บาท)	๒๕๖๒ (บาท)	๒๕๖๓ (บาท)	๒๕๖๔ (บาท)	๒๕๖๕ (บาท)			
๘๕	-โครงการอนุรักษ์ฟื้นฟู ทรัพยากรธรรมชาติลุ่มน้ำชี (กองทุนสิ่งแวดล้อม)	อนุรักษ์พัฒนาและฟื้นฟู ทรัพยากรธรรมชาติและ สิ่งแวดล้อมในท้องถิ่นให้ คงอยู่อย่างยั่งยืน	ฟื้นฟูทรัพยากร ธรรมชาติลุ่มน้ำชี	๑,๐๐๐,๐๐๐	๑,๐๐๐,๐๐๐	๑,๐๐๐,๐๐๐	๑,๐๐๐,๐๐๐	๑,๐๐๐,๐๐๐	ทรัพยากร ธรรมชาติ ลุ่มน้ำชี	รักษา ทรัพยากรธรรม ชาติและ สิ่งแวดล้อมใน ท้องถิ่นให้คง อยู่อย่างยั่งยืน	สภาองค์กร ชุมชน/อบต. สวนหม่อน

๔.๒ แผนงานการเกษตร

ที่	โครงการ/กิจกรรม	วัตถุประสงค์	เป้าหมาย (ผลผลิตของโครงการ)	งบประมาณและที่ผ่านมา					ตัวชี้วัด KPI	ผลที่คาดว่าจะ ได้รับ	หน่วยงานที่ รับผิดชอบ
				๒๕๖๑ (บาท)	๒๕๖๒ (บาท)	๒๕๖๓ (บาท)	๒๕๖๔ (บาท)	๒๕๖๕ (บาท)			
๘๖	โครงการปลูกป่าชุมชน -ป่าชุมชนดอนมะลิ่ง (จากหมู่ที่๑) -ป่าสาธารณะหมู่บ้าน (จากหมู่ที่๙) -ป่าสาธารณะหมู่บ้าน (หนองหวาย)(จากหมู่ ที่๑๐)	เพื่ออนุรักษ์ฟื้นฟูและเพิ่ม พื้นที่ป่าและป่าต้นน้ำลำธาร ให้เกิดความสมบูรณ์	-ป่าชุมชนดอนมะลิ่ง พื้นที่๒๐๐ ไร่ -ป่าสาธารณะหมู่บ้าน (จากหมู่ที่๙) -ป่าสาธารณะหมู่บ้าน (หนองหวาย)(จากหมู่ที่๑๐)	๒๐,๐๐๐	๒๐,๐๐๐	๒๐,๐๐๐	๒๐,๐๐๐	๒๐,๐๐๐	เพิ่มทรัพยากร ธรรม ชาติและ สิ่งแวดล้อมใน ท้องถิ่นคงอยู่ อย่างยั่งยืน	พื้นที่ตำบล สวนหม่อน ปลูกป่า ชุมชนเพื่อ เพิ่มพื้นที่ป่า	อบต.สวน หม่อน

๔.๓แผนงานอุตสาหกรรมและการโยธา

ที่	โครงการ/กิจกรรม	วัตถุประสงค์	เป้าหมาย (ผลผลิตของโครงการ)	งบประมาณและที่ผ่านมา					ตัวชี้วัด KPI	ผลที่คาดว่าจะได้รับ	หน่วยงาน ที่รับผิดชอบ
				๒๕๖๑ (บาท)	๒๕๖๒ (บาท)	๒๕๖๓ (บาท)	๒๕๖๔ (บาท)	๒๕๖๕ (บาท)			
๘๗	โครงการพัฒนาฟื้นฟูแหล่งน้ำ -ขุดลอกเหมืองสาธารณะ(หมู่ที่๑)	เพื่อพัฒนา ฟื้นฟูแหล่งน้ำ	กว้าง๘ x ยาว๑,๕๐๐ เมตรลึกเฉลี่ย๑.๒๐ เมตร	-	๗๘๐,๐๐๐	-	-	-	แหล่งน้ำได้รับการฟื้นฟูอย่างมีประสิทธิภาพ	แหล่งน้ำได้รับการพัฒนาฟื้นฟูอย่างมีประสิทธิภาพ	อบต.สวน หม่อน
	-ขุดลอกลำห้วยปากดาวถึงท่าเสาเล่า (หมู่ที่๒)	เพื่อพัฒนา ฟื้นฟูแหล่งน้ำ	กว้าง๘ x ยาว๑,๕๐๐ เมตรลึกเฉลี่ย๑.๒๐ เมตร	-	-	-	๗๘๐,๐๐๐	-	แหล่งน้ำได้รับการฟื้นฟูอย่างมีประสิทธิภาพ	แหล่งน้ำได้รับการพัฒนาฟื้นฟูอย่างมีประสิทธิภาพ	อบต.สวน หม่อน
	-ขุดลอกหนองแก่งใต้ (หมู่ที่๒)	เพื่อพัฒนา ฟื้นฟูแหล่งน้ำ	กว้าง ๑๐๐ x ยาว๑๐๐ เมตรลึกเฉลี่ย๓เมตร	-	-	๒,๐๐๐,๐๐๐	๒,๐๐๐,๐๐๐	๒,๐๐๐,๐๐๐	แหล่งน้ำได้รับการฟื้นฟูอย่างมีประสิทธิภาพ	แหล่งน้ำได้รับการพัฒนาฟื้นฟูอย่างมีประสิทธิภาพ	อบต.สวน หม่อน
	-ขุดลอกเหมืองฝายจันท์ (หมู่ที่๖) -ขุดลอกเหมืองฝายใหม่ (หมู่ที่๖)	เพื่อพัฒนา ฟื้นฟูแหล่งน้ำ	กว้าง๖ x ยาว๒,๐๐๐ เมตรลึกเฉลี่ย ๓เมตร กว้าง๓ x ยาว๒,๐๐๐ เมตรลึกเฉลี่ย๓เมตร	-	-	๑,๙๔๔,๐๐๐	-	-	แหล่งน้ำได้รับการฟื้นฟูอย่างมีประสิทธิภาพ	แหล่งน้ำได้รับการพัฒนาฟื้นฟูอย่างมีประสิทธิภาพ	อบต.สวน หม่อน
	-ขุดลอกหนองส้มโฮง (หมู่ที่ ๗)	เพื่อพัฒนา ฟื้นฟูแหล่งน้ำ	พื้นที่ไร่ไร่ลึกเฉลี่ย ๓เมตร	-	๘๙๖,๐๐๐	-	-	-	แหล่งน้ำได้รับการฟื้นฟูอย่างมีประสิทธิภาพ	แหล่งน้ำได้รับการพัฒนาฟื้นฟูอย่างมีประสิทธิภาพ	อบต.สวน หม่อน
	-ขุดลอกหนองขำควาย (หมู่ที่ ๙,๑๐,๑๒)	เพื่อพัฒนา ฟื้นฟูแหล่งน้ำ	พื้นที่ ๔๒,๖๓๗ ตร.ม.ลึก เฉลี่ย ๓ เมตร	-	-	๘,๕๒๗,๔๐๐	๘,๕๒๗,๔๐๐	๘,๕๒๗,๔๐๐	แหล่งน้ำได้รับการฟื้นฟูอย่างมีประสิทธิภาพ	แหล่งน้ำได้รับการพัฒนาฟื้นฟูอย่างมีประสิทธิภาพ	อบต.สวน หม่อน

๔.๓แผนงานอุตสาหกรรมและการโยธา

ที่	โครงการ/กิจกรรม	วัตถุประสงค์	เป้าหมาย (ผลผลิตของโครงการ)	งบประมาณและที่ผ่านมา					ตัวชี้วัด KPI	ผลที่คาดว่าจะ ได้รับ	หน่วยงาน ที่รับผิดชอบ
				๒๕๖๑ (บาท)	๒๕๖๒ (บาท)	๒๕๖๓ (บาท)	๒๕๖๔ (บาท)	๒๕๖๕ (บาท)			
๘๗	-ขุดลอกหนองสองห้อง (หมู่ที่๑๐)	เพื่อพัฒนา พื้นที่แหล่งน้ำ	พื้นที่ ๒๐ไร่ลิกเฉลี่ย ๓ เมตร	-	-	๒,๒๔๐,๐๐๐	-		แหล่งน้ำได้รับการ ฟื้นฟูอย่างมี ประสิทธิภาพ	แหล่งน้ำได้รับการ พัฒนาฟื้นฟูอย่าง มีประสิทธิภาพ	อบต.สวน หม่อน
	-ขุดลอกหนองคล (หมู่ที่ ๑๐)	เพื่อพัฒนา พื้นที่แหล่งน้ำ	กว้าง ๑๐๐ x ยาว๑๐๐ เมตรลิกเฉลี่ย๓เมตร			๒,๐๐๐,๐๐๐	๒,๐๐๐,๐๐๐	๒,๐๐๐,๐๐๐	แหล่งน้ำได้รับการ ฟื้นฟูอย่างมี ประสิทธิภาพ	แหล่งน้ำได้รับการ พัฒนาฟื้นฟูอย่าง มีประสิทธิภาพ	อบต.สวน หม่อน
	-ขุดลอกลำห้วยปากดาวจากนายนาย ชาย พูนกอก ถึงท่าเสาเล้า (ม.๑๒)	เพื่อพัฒนา พื้นที่แหล่งน้ำ	กว้าง๘ x ยาว๑,๐๐๐ เมตรลิกเฉลี่ย ๓เมตร			๑,๖๐๐,๐๐๐	๑,๖๐๐,๐๐๐	๑,๖๐๐,๐๐๐	แหล่งน้ำได้รับการ ฟื้นฟูอย่างมี ประสิทธิภาพ	แหล่งน้ำได้รับการ พัฒนาฟื้นฟูอย่าง มีประสิทธิภาพ	อบต.สวน หม่อน
	-ขุดลอกหนองแล้ง (หมู่ที่๑๓) -ขุดลอกหนองกุดคา (หมู่ที่๑๓) -ขุดลอกหนองมน (หมู่ที่๑๓)	เพื่อพัฒนา พื้นที่แหล่งน้ำ	พื้นที่เฉลี่ย ๑๕ ไร่ ลิก ๓ เมตร	- - -	- - -	๑,๖๘๐,๐๐๐	- - -		แหล่งน้ำได้รับการ ฟื้นฟูอย่างมี ประสิทธิภาพ	แหล่งน้ำได้รับการ พัฒนาฟื้นฟูอย่าง มีประสิทธิภาพ	อบต.สวน หม่อน
	-ขุดลอกพร้อมก่อสร้างฝายน้ำล้น (ม.๑๔)	เพื่อพัฒนา พื้นที่แหล่งน้ำ	กว้าง๑๒สันฝายสูง ๑.๕๐ เมตรผนังข้างสูง ๓เมตร			๗๕๕,๐๐๐	๗๕๕,๐๐๐	๗๕๕,๐๐๐	แหล่งน้ำได้รับการ ฟื้นฟูอย่างมี ประสิทธิภาพ	แหล่งน้ำได้รับการ พัฒนาฟื้นฟูอย่าง มีประสิทธิภาพ	อบต.สวน หม่อน

๔.๔ แผนงานการเกษตร

ที่	โครงการ/กิจกรรม	วัตถุประสงค์	เป้าหมาย (ผลผลิตของ โครงการ)	งบประมาณและที่ผ่านมา					ตัวชี้วัด KPI	ผลที่คาดว่าจะได้รับ	หน่วยงาน ที่ รับผิดชอบ
				๒๕๖๑ (บาท)	๒๕๖๒ (บาท)	๒๕๖๓ (บาท)	๒๕๖๔ (บาท)	๒๕๖๕ (บาท)			
๘๘	-โครงการอบรมส่งเสริมการปลูกหญ้าแฝกตามแนวพระราชดำริฯ	เพื่ออนุรักษ์ดินและแหล่งน้ำ	พื้นที่ตำบลสวนหม่อน	๔๐,๐๐๐	๔๐,๐๐๐	๔๐,๐๐๐	๔๐,๐๐๐	๔๐,๐๐๐	ดินและแหล่งน้ำได้รับการพัฒนาฟื้นฟู	ดินและแหล่งน้ำได้รับการพัฒนาฟื้นฟูอย่างมีประสิทธิภาพ	อบต.สวนหม่อน
๘๙	โครงการอนุรักษ์พันธุกรรมพืชอันเนื่องมาจากพระราชดำริ	เพื่อส่งเสริมการอนุรักษ์พันธุกรรมพืช	พื้นที่ตำบลสวนหม่อน	๔๐,๐๐๐	๔๐,๐๐๐	๔๐,๐๐๐	๔๐,๐๐๐	๔๐,๐๐๐	ส่งเสริมสนับสนุนการอนุรักษ์พันธุกรรมพืชในท้องถิ่นชุมชน	พันธุกรรมพืชในท้องถิ่นชุมชนได้รับการส่งเสริมและอนุรักษ์ไว้ในชุมชน	อบต.สวนหม่อน
๙๐	โครงการอนุรักษ์ทรัพยากรน้ำในชุมชน การใช้น้ำอย่างประหยัด และการจัดการน้ำเสียในชุมชน	เพื่อสนับสนุนการดำเนินงานโครงการอนุรักษ์ทรัพยากรน้ำในชุมชน การใช้น้ำอย่างประหยัด และการจัดการน้ำเสียในชุมชน	พื้นที่ตำบลสวนหม่อน	๒๐,๐๐๐	๒๐,๐๐๐	๒๐,๐๐๐	๒๐,๐๐๐	๒๐,๐๐๐	สนับสนุนการดำเนินงานโครงการอนุรักษ์ทรัพยากรน้ำในชุมชน การใช้น้ำอย่างประหยัด และการจัดการน้ำเสียในชุมชน	ชุมชน ใช้น้ำอย่างประหยัด และการจัดการน้ำเสียในชุมชนได้	อบต.สวนหม่อน
๙๑	-โครงการเพิ่มประสิทธิภาพศูนย์บริการและถ่ายทอดเทคโนโลยีการเกษตรประจำตำบล	เพื่อส่งเสริมสนับสนุนศูนย์บริการและถ่ายทอดเทคโนโลยีการเกษตรตำบล	๑ ศูนย์ ตามโครงการของศูนย์บริการและถ่ายทอดเทคโนโลยีการเกษตรตำบล	๖๐,๐๐๐	๖๐,๐๐๐	๖๐,๐๐๐	๖๐,๐๐๐	๖๐,๐๐๐	ศูนย์บริการและถ่ายทอดเทคโนโลยีการเกษตรประจำตำบลมีประสิทธิภาพในการดำเนินงาน	ศูนย์บริการและถ่ายทอดเทคโนโลยีการเกษตรประจำตำบลมีประสิทธิภาพในการดำเนินงาน	อบต.สวนหม่อน

๔.๕ แผนงานอุตสาหกรรมและการโยธา

ที่	โครงการ/กิจกรรม	วัตถุประสงค์	เป้าหมาย (ผลผลิตของ โครงการ)	งบประมาณและที่ผ่านมา					ตัวชี้วัด KPI	ผลที่คาดว่าจะได้รับ	หน่วยงานที่รับผิดชอบ
				๒๕๖๑ (บาท)	๒๕๖๒ (บาท)	๒๕๖๓ (บาท)	๒๕๖๔ (บาท)	๒๕๖๕ (บาท)			
๙๒	ก่อสร้างร่องระบายน้ำเสีย คสล. รอบหมู่บ้าน (จากแผนชุมชนหมู่ที่๑)	เพื่อก่อสร้างร่องระบายน้ำในการจัดการสิ่งปฏิกูลและน้ำเสียในชุมชน	กว้าง๐.๕๐ ลึก ๐.๖๐ ม.ยาว ๔,๒๐๐ เมตร	๒,๕๒๐,๐๐๐	๒,๕๒๐,๐๐๐	๒,๕๒๐,๐๐๐	๒,๕๒๐,๐๐๐	๒,๕๒๐,๐๐๐	จัดการสิ่งปฏิกูลและน้ำเสีย จัดการสิ่งปฏิกูลและน้ำเสีย	ชุมชนได้มีร่องระบายน้ำในการจัดการสิ่งปฏิกูลและน้ำเสีย	อบต. สวน หม่อม
	ก่อสร้างร่องระบายน้ำคสล. รอบหมู่บ้าน ๑.ก่อสร้างร่องระบายน้ำเสียแบบตัววี จากบ้านนายเสวต คำงาม ถึงลำห้วยปากดาว ๒.ก่อสร้างร่องระบายน้ำเสียแบบตัวยู พร้อมฝาปิด จากบ้านนางลำไยเตี้ยไพบูลย์ถึงบ้านนายชุมพล ไชยชาติ ๓.ก่อสร้างร่องระบายน้ำเสียแบบตัวยู พร้อมฝาปิด จากบ้านนายเทิดศักดิ์ คนมีสัตย์ถึงบ้านนายนิพนธ์ ปานด้วง ๔.ก่อสร้างร่องระบายน้ำเสียแบบตัวยู พร้อมฝาปิด จากบ้านนางอาภรณ์ ช่างพระถึงบ้านนางรุ่งทิวา คันทะพรม (จากแผนชุมชนหมู่ที่๒)	เพื่อก่อสร้างร่องระบายน้ำในการจัดการสิ่งปฏิกูลและน้ำเสียในชุมชน	กว้าง๐.๔๐ม.ลึก ๐.๔๐ม.ยาว๓๒๐ เมตร กว้าง ๐.๔๐ม.ลึก ๐.๔๐ม.ยาว๗๑ เมตร กว้าง ๐.๔๐ม.ลึก ๐.๔๐ม.ยาว๔๒ เมตร กว้าง ๐.๔๐ม.ลึก ๐.๔๐ม.ยาว๖๙ เมตร	๘๙๖,๐๐๐	๘๙๖,๐๐๐	๘๙๖,๐๐๐	๘๙๖,๐๐๐	๘๙๖,๐๐๐	จัดการสิ่งปฏิกูลและน้ำเสีย จัดการสิ่งปฏิกูลและน้ำเสีย	ชุมชนได้มีร่องระบายน้ำในการจัดการสิ่งปฏิกูลและน้ำเสีย	อบต. สวน หม่อม

๔.๕ แผนงานอุตสาหกรรมและการโยธา

ที่	โครงการ/กิจกรรม	วัตถุประสงค์	เป้าหมาย (ผลผลิตของ โครงการ)	งบประมาณและที่ผ่านมา					ตัวชี้วัด KPI	ผลที่คาดว่าจะ ได้รับ	หน่วย งานที่ รับผิดชอบ	
				๒๕๖๑ (บาท)	๒๕๖๒ (บาท)	๒๕๖๓ (บาท)	๒๕๖๔ (บาท)	๒๕๖๕ (บาท)				
๙๒	ก่อสร้างร่องระบายน้ำเสียคสล. ภายในหมู่บ้าน(จากแผนชุมชนหมู่ ที่๒) ๕.เส้นบ้านนางอาภรณ์ ช่างพระ ถึงบ้านนายมอย จันทรวล ๖.เส้นบ้านนางจันทิยง คนมีสัตย์ ๗.เส้นบ้านนางลำไย เตียไพบูลย์ ถึงบ้านนางประภาภรณ์ วงษ์บัว วีรัตน์		กว้าง ๐.๔๐ม.ลึก ๐.๔๐ม.ยาว๑๗๓ เมตร กว้าง ๐.๔๐ม.ลึก ๐.๔๐ม.ยาว๕๗ เมตร กว้าง๐.๔๐ม.ลึก ๐.๔๐ม.ยาว ๗๑ เมตร		๔๘๔,๐๐๐	๔๘๔,๐๐๐	๔๘๔,๐๐๐	๔๘๔,๐๐๐	๔๘๔,๐๐๐	มีร่องระบายน้ำ ในการจัดการ สิ่งปฏิกูลและ น้ำเสีย	ชุมชนได้มีร่อง ระบายน้ำในการ จัดการสิ่งปฏิกูล และน้ำเสีย	อบต. สวน หม่อน
	ก่อสร้างร่องระบายน้ำเสียคสล. ภายในหมู่บ้าน(จากแผนชุมชนหมู่ ที่๓) เส้นบ้านนางเสงี่ยม กองคำ ไปถึง บ้านนางสมคิด เคนานันท์	เพื่อก่อสร้างร่องระบายน้ำใน การจัดการสิ่งปฏิกูลและน้ำ เสียในชุมชน	กว้าง๐.๕๐ ลึก ๐.๖๐ ม.ยาว ๒๐๐เมตร เสริมเหล็ก ๒ ชั้น	๑๔๐,๐๐๐	๑๔๐,๐๐๐	๑๔๐,๐๐๐	๑๔๐,๐๐๐	๑๔๐,๐๐๐	มีร่องระบายน้ำ ในการจัดการ สิ่งปฏิกูลและ น้ำเสีย	ชุมชนได้มีร่อง ระบายน้ำในการ จัดการสิ่งปฏิกูล และน้ำเสีย	อบต. สวน หม่อน	
	ก่อสร้างร่องระบายน้ำเสียคสล. ภายในหมู่บ้าน(จากแผนชุมชนหมู่ ที่๔)	เพื่อก่อสร้างร่องระบายน้ำใน การจัดการสิ่งปฏิกูลและน้ำ เสียในชุมชน	กว้าง๐.๕๐ ลึก ๐.๖๐ ม.ยาว ๓,๐๐๐เมตร เสริมเหล็ก ๒ ชั้น	๑,๑๐๐,๐๐๐	๑,๑๐๐,๐๐๐	๑,๑๐๐,๐๐๐	๑,๑๐๐,๐๐๐	๑,๑๐๐,๐๐๐	มีร่องระบายน้ำ ในการจัดการ สิ่งปฏิกูลและ น้ำเสีย	ชุมชนได้มีร่อง ระบายน้ำในการ จัดการสิ่งปฏิกูล และน้ำเสีย	อบต. สวน หม่อน	
	ก่อสร้างร่องระบายน้ำเสียคสล. ภายในหมู่บ้าน(จากแผนชุมชนหมู่ ที่๕)	เพื่อก่อสร้างร่องระบายน้ำใน การจัดการสิ่งปฏิกูลและน้ำ เสียในชุมชน	กว้าง๐.๕๐ ลึก ๐.๖๐ ม.ยาว ๒,๐๐๐เมตร เสริมเหล็ก ๒ ชั้น	๑,๐๐,๐๐๐	๑,๐๐,๐๐๐	๑,๐๐,๐๐๐	๑,๐๐,๐๐๐	๑,๐๐,๐๐๐	มีร่องระบายน้ำ ในการจัดการ สิ่งปฏิกูลและ น้ำเสีย	ชุมชนได้มีร่อง ระบายน้ำในการ จัดการสิ่งปฏิกูล และน้ำเสีย	อบต. สวน หม่อน	

๔.๕ แผนงานอุตสาหกรรมและการโยธา

ที่	โครงการ/กิจกรรม	วัตถุประสงค์	เป้าหมาย (ผลผลิตของ โครงการ)	งบประมาณและที่ผ่านมา					ตัวชี้วัด KPI	ผลที่คาดว่าจะได้รับ	หน่วย งานที่ รับผิดชอบ
				๒๕๖๑ (บาท)	๒๕๖๒ (บาท)	๒๕๖๓ (บาท)	๒๕๖๔ (บาท)	๒๕๖๕ (บาท)			
๙๒	ก่อสร้างร่องระบายน้ำ คสล.เส้นเหนือและเส้นใต้ หมู่บ้าน (จากแผนชุมชนหมู่ที่๖)	เพื่อก่อสร้างร่อง ระบายน้ำในการ จัดการสิ่งปฏิกูลและ น้ำเสียในชุมชน	กว้าง๐.๕๐ ลึก๐.๖๐ ม.ยาว๑,๒๐๐ เมตร เสริมเหล็ก ๒ ชั้น	๒๒๐,๐๐๐	๒๒๐,๐๐๐	๒๒๐,๐๐๐	๒๒๐,๐๐๐	๒๒๐,๐๐๐	มีร่องระบายน้ำใน การจัดการสิ่งปฏิกูล และน้ำเสีย	ชุมชนได้มีร่อง ระบายน้ำใน การจัดการสิ่ง ปฏิกูลและน้ำ เสีย	อบต. สวน หม่อน
	ก่อสร้างร่องระบายน้ำ คสล.ภายในหมู่บ้าน จาก ปากทางเข้าหมู่บ้านถึง ลำ ห้วยปากดาว (จากแผนชุมชนหมู่ที่๗)	เพื่อก่อสร้างร่อง ระบายน้ำในการ จัดการสิ่งปฏิกูลและ น้ำเสียในชุมชน	กว้าง๐.๕๐ ลึก๐.๖๐ ม.ยาว๘๐๐ เมตร เสริมเหล็ก ๒ ชั้น	๑๖๐,๐๐๐	๑๖๐,๐๐๐	๑๖๐,๐๐๐	๑๖๐,๐๐๐	๑๖๐,๐๐๐	มีร่องระบายน้ำใน การจัดการสิ่งปฏิกูล และน้ำเสีย	ชุมชนได้มีร่อง ระบายน้ำใน การจัดการสิ่ง ปฏิกูลและน้ำ เสีย	อบต. สวน หม่อน
	ก่อสร้างร่องระบายน้ำคสล. ภายในหมู่บ้าน(จากแผน ชุมชนหมู่ที่๘)	เพื่อก่อสร้างร่อง ระบายน้ำในการ จัดการสิ่งปฏิกูลและ น้ำเสียในชุมชน	กว้าง๐.๕๐ ลึก๐.๖๐ ม.ยาว๑,๐๐๐ เมตร เสริมเหล็ก ๒ ชั้น	๗๐๐,๐๐๐	๗๐๐,๐๐๐	๗๐๐,๐๐๐	๗๐๐,๐๐๐	๗๐๐,๐๐๐	มีร่องระบายน้ำใน การจัดการสิ่ง ปฏิกูลและน้ำเสีย	ชุมชนได้มีร่อง ระบายน้ำใน การจัดการสิ่ง ปฏิกูลและน้ำ เสีย	อบต. สวน หม่อน
	ก่อสร้างร่องระบายน้ำคสล. ภายในหมู่บ้าน(จากแผน ชุมชนหมู่ที่๑๑)	เพื่อก่อสร้างร่อง ระบายน้ำในการ จัดการสิ่งปฏิกูลและ น้ำเสียในชุมชน	กว้าง๐.๕๐ ลึก๐.๖๐ ม.ยาว๓,๐๐๐ เมตร เสริมเหล็ก ๒ ชั้น	๑,๑๐๐,๐๐๐	๑,๑๐๐,๐๐๐	๑,๑๐๐,๐๐๐	๑,๑๐๐,๐๐๐	๑,๑๐๐,๐๐๐	มีร่องระบายน้ำใน การจัดการสิ่ง ปฏิกูลและน้ำเสีย	ชุมชนได้มีร่อง ระบายน้ำใน การจัดการสิ่ง ปฏิกูลและน้ำ เสีย	อบต. สวน หม่อน
	ปรับปรุงรางระบายน้ำ พร้อมชุดล่อร่องระบาย น้ำเสียภายในหมู่บ้าน (จาก แผนชุมชน หมู่ที่ ๑๑)	เพื่อชุดล่อร่อง ระบายน้ำในการ จัดการสิ่งปฏิกูลและ น้ำเสียในชุมชน	รายละเอียดตาม ประมาณการ อบต. สวนหม่อน	๕๐๐,๐๐๐	-	-	-	-	มีชุดล่อร่อง ระบายน้ำในการ จัดการสิ่งปฏิกูล และน้ำเสียใน ชุมชน	ชุมชนได้มีร่อง ระบายน้ำใน การจัดการสิ่ง ปฏิกูลและน้ำ เสีย	อบต. สวน หม่อน

๔.๕ แผนงานอุตสาหกรรมและการโยธา

ที่	โครงการ/กิจกรรม	วัตถุประสงค์	เป้าหมาย (ผลผลิตของ โครงการ)	งบประมาณและที่ผ่านมา					ตัวชี้วัด KPI	ผลที่คาดว่าจะได้รับ	หน่วย งานที่ รับผิดชอบ
				๒๕๖๑ (บาท)	๒๕๖๒ (บาท)	๒๕๖๓ (บาท)	๒๕๖๔ (บาท)	๒๕๖๕ (บาท)			
๙๒	ก่อสร้างร่องระบายน้ำคสล. ภายในหมู่บ้าน(จากแผน ชุมชนหมู่ที่๑๓)	เพื่อก่อสร้างร่อง ระบายน้ำในการ จัดการสิ่งปฏิกูลและ น้ำเสียในชุมชน	กว้าง๐.๕๐ ลึก๐.๖๐ ม.ยาว๓,๐๐๐ เมตร เสริมเหล็ก ๒ ชั้น	๑,๑๐๐,๐๐๐	๑,๑๐๐,๐๐๐	๑,๑๐๐,๐๐๐	๑,๑๐๐,๐๐๐	๑,๑๐๐,๐๐๐	มีร่องระบายน้ำใน การจัดการสิ่ง ปฏิกูลและน้ำเสีย	ชุมชนได้มีร่อง ระบายน้ำใน การจัดการสิ่ง ปฏิกูลและน้ำ เสีย	อบต. สวน หม่อน
๙๓	ก่อสร้างหลุมฝังกลบขยะ มูลฝอยขนาดเล็กแบบ (Control Dump Landfill)	เพื่อก่อสร้างบ่อขยะ ในการจัดการขยะ มูลฝอยในชุมชน	รายละเอียดตาม ประมาณการ อบต. สวนหม่อน	๑,๕๐๔,๑๔๖	๑,๕๐๔,๑๔๖	๑,๕๐๔,๑๔๖	๑,๕๐๔,๑๔๖	๑,๕๐๔,๑๔๖	ได้จัดการขยะมูล ฝอยของชุมชน	ชุมชนได้ จัดการขยะมูล ฝอย	อบต. สวน หม่อน
๙๔	ก่อสร้างบ่อฝังกลบขยะมูล ฝอยขนาดเล็กแบบ (Control Dump)	เพื่อก่อสร้างบ่อขยะ ในการจัดการขยะ มูลฝอยในชุมชน	รายละเอียดตาม ประมาณการ อบต. สวนหม่อน	๑,๕๐๐,๐๐๐	๑,๕๐๐,๐๐๐	๑,๕๐๐,๐๐๐	๑,๕๐๐,๐๐๐	๑,๕๐๐,๐๐๐	ได้จัดการมูลฝอย ของชุมชน	ชุมชนได้ จัดการขยะมูล ฝอย	อบต. สวน หม่อน

ก. ยุทธศาสตร์จังหวัดที่ ๕ การเพิ่มศักยภาพของเมืองเพื่อเชื่อมโยงโอกาสจากกลุ่มประเทศอนุภูมิภาคกลุ่มน้ำโขง
 ข. ยุทธศาสตร์การพัฒนาของ อปท. ในเขตจังหวัดที่ ๘ การพัฒนาการบริหารภาครัฐ ภายใต้หลักธรรมาภิบาล

๕. ยุทธศาสตร์การพัฒนาระบบการบริหารจัดการที่ดี

๕.๑ แผนงานสร้างความเข้มแข็งของชุมชน

ที่	โครงการ/กิจกรรม	วัตถุประสงค์	เป้าหมาย (ผลผลิตของ โครงการ)	งบประมาณและที่ผ่านมา					ตัวชี้วัด KPI	ผลที่คาดว่าจะ ได้รับ	หน่วยงาน ที่ รับผิดชอบ
				๒๕๖๑ (บาท)	๒๕๖๒ (บาท)	๒๕๖๓ (บาท)	๒๕๖๔ (บาท)	๒๕๖๕ (บาท)			
๙๕	-โครงการส่งเสริมและสนับสนุนให้ประชาชนมีส่วนร่วมในการบริหารจัดการที่ดี (เวทีสาธารณะ)	เพื่อสนับสนุนให้ประชาชนมีส่วนร่วมในการบริหารจัดการที่ดี (เวทีสาธารณะ)	พื้นที่ตำบลสวนหม่อน จำนวน ๑๔ หมู่บ้าน จำนวน ๔ ครั้ง	๑๐๐,๐๐๐	๑๐๐,๐๐๐	๑๐๐,๐๐๐	๑๐๐,๐๐๐	๑๐๐,๐๐๐	ประชาชนมีส่วนร่วมในการบริหารจัดการที่ดี	ประชาชนมีส่วนร่วมในการบริหารจัดการที่ดี (เวทีสาธารณะ)	สำนักปลัด อบต.สวนหม่อน
๙๖	-โครงการส่งเสริมความรู้เกี่ยวกับประชาธิปไตย	เพื่อส่งเสริมความรู้เกี่ยวกับประชาธิปไตย	ราษฎรตำบลสวนหม่อน	๕๐,๐๐๐	๕๐,๐๐๐	๕๐,๐๐๐	๕๐,๐๐๐	๕๐,๐๐๐	ราษฎรเข้าใจและทราบบทบาทในระบอบประชาธิปไตย	ราษฎรตำบลสวนหม่อนเข้าใจและทราบบทบาทในระบอบประชาธิปไตย	สำนักปลัด อบต.สวนหม่อน
๙๗	โครงการส่งเสริมการจัดทำแผนชุมชนและการมีส่วนร่วมในการจัดทำแผนพัฒนาท้องถิ่น	เพื่อส่งเสริมการจัดทำแผนชุมชนพึ่งตนเองเพื่อนำข้อมูลมาจัดทำแผนพัฒนาท้องถิ่น	ชุมชนพึ่งตนเอง แผนพัฒนาท้องถิ่น	๑๐๐,๐๐๐	๑๐๐,๐๐๐	๑๐๐,๐๐๐	๑๐๐,๐๐๐	๑๐๐,๐๐๐	ชุมชนมีการพัฒนาได้รับการส่งเสริมการจัดทำแผนชุมชน	ชุมชนมีการพัฒนาได้รับการส่งเสริมการจัดทำแผนชุมชน	สำนักปลัด อบต.สวนหม่อน
๙๘	จ้างนักเรียน-นักศึกษาช่วงปิดภาคเรียน	เพื่อส่งเสริมให้ศึกษาเรียนรู้ในช่วงปิดภาคเรียน	ตามโครงการของ อบต.สวนหม่อน	๘๐,๐๐๐	๘๐,๐๐๐	๘๐,๐๐๐	๘๐,๐๐๐	๘๐,๐๐๐	นักเรียน-นักศึกษาได้มีประสบการณ์	นักเรียน-นักศึกษาได้มีประสบการณ์ที่ดี	กองการศึกษา
๙๙	โครงการฝึกอบรมส่งเสริมการเรียนรู้ตามแนวปรัชญาเศรษฐกิจพอเพียง	เพื่อส่งเสริมการเรียนรู้ตามแนวปรัชญาเศรษฐกิจพอเพียง	กลุ่มอาชีพตำบลสวนหม่อน	๒๐,๐๐๐	๒๐,๐๐๐	๒๐,๐๐๐	๒๐,๐๐๐	๒๐,๐๐๐	กลุ่มอาชีพตำบลสวนหม่อน	กลุ่มอาชีพตำบลสวนหม่อนได้รับการฝึกอบรม	สำนักปลัด อบต.สวนหม่อน

๕.๑ แผนงานบริหารงานทั่วไป

ที่	โครงการ/กิจกรรม	วัตถุประสงค์	เป้าหมาย (ผลผลิตของ โครงการ)	งบประมาณและที่ผ่านมา					ตัวชี้วัด KPI	ผลที่คาดว่าจะ ได้รับ	หน่วยงาน ที่ รับผิดชอบ
				๒๕๖๑ (บาท)	๒๕๖๒ (บาท)	๒๕๖๓ (บาท)	๒๕๖๔ (บาท)	๒๕๖๕ (บาท)			
๑๐๐	-โครงการจัดประชุมประชาคม ตำบลสวนหม่อน	เพื่อจัดประชุม ประชาคมตำบล หม่อน	ตำบลสวนหม่อน	๕๐,๐๐๐	๕๐,๐๐๐	๕๐,๐๐๐	๕๐,๐๐๐	๕๐,๐๐๐	จัดประชุม ประชาคมตำบล สวนหม่อน	ตำบลสวน หม่อนได้จัด ประชุม ประชาคมตำบล สวนหม่อน	สำนักปลัด อบต.สวน หม่อน
๑๐๑	-โครงการเสริมสร้างการป้องกัน และปราบปรามการทุจริตใน ภาครัฐ	เพื่อสร้างจิตสำนึกใน การทำความดี	พนักงานผู้บริหาร พนักงานจ้าง ลูกจ้าง อบต.สวนหม่อน	๒๐,๐๐๐	๒๐,๐๐๐	๒๐,๐๐๐	๒๐,๐๐๐	๒๐,๐๐๐	พนักงาน ผู้บริหาร พนักงานจ้าง ลูกจ้าง อบต. สวนหม่อน	พนักงาน ผู้บริหาร พนักงานจ้าง ลูกจ้าง อบต. สวนหม่อน	สำนักปลัด อบต.สวน หม่อน
๑๐๒	ค่าใช้จ่ายในการจัดการเลือกตั้ง ผู้บริหารท้องถิ่นและสมาชิกสภา ท้องถิ่นกรณีครบวาระและกรณี แทนตำแหน่งที่ว่าง	เพื่อเป็นค่าใช้จ่ายในการ จัดการเลือกตั้งผู้บริหาร ท้องถิ่นและสมาชิกสภา ท้องถิ่นกรณีครบวาระ และกรณีแทนตำแหน่งที่ ว่าง	ในการจัดการ เลือกตั้งผู้บริหาร ท้องถิ่นและสมาชิก สภาท้องถิ่นกรณี ครบวาระและกรณี แทนตำแหน่งที่ว่าง	๕๐๐,๐๐๐	๕๐๐,๐๐๐	๕๐๐,๐๐๐	๕๐๐,๐๐๐	๕๐๐,๐๐๐	ผู้บริหารท้องถิ่น และสมาชิกสภา ท้องถิ่น	ราษฎรในพื้นที่มี จิตสำนึกในการ ทำความดี	สำนักปลัด อบต.สวน หม่อน
๑๐๓	ค่าใช้จ่ายในการเดินทางไป ราชการ	เพื่อเป็นค่าใช้จ่ายในการ เดินทางไปราชการ ค่าลงทะเบียน ค่าลงทะเบียนต่าง ๆ	พนักงานผู้บริหาร พนักงานจ้าง ลูกจ้าง อบต.สวนหม่อน	๕๐๐,๐๐๐	๕๐๐,๐๐๐	๕๐๐,๐๐๐	๕๐๐,๐๐๐	๕๐๐,๐๐๐	พนักงาน ผู้บริหาร พนักงานจ้าง ลูกจ้าง อบต. สวนหม่อน	พนักงาน ผู้บริหาร พนักงานจ้าง ลูกจ้าง อบต. สวนหม่อนได้รับ การเพิ่ม ประสิทธิภาพใน การปฏิบัติงาน	สำนักปลัด อบต.สวน หม่อน
๑๐๔	ค่าบำรุงรักษาและซ่อมแซม ทรัพย์สิน	เพื่อจ่ายค่าบำรุงรักษา และซ่อมแซมทรัพย์สิน	ทรัพย์สินอบต.สวน หม่อน	๕๐๐,๐๐๐	๕๐๐,๐๐๐	๕๐๐,๐๐๐	๕๐๐,๐๐๐	๕๐๐,๐๐๐	ทรัพย์สินได้ บำรุงรักษาและ ซ่อมแซม	ทรัพย์สินอบต. สวนหม่อน	อบต.สวน หม่อน

๕.๒แผนงานบริหารงานทั่วไป

ที่	โครงการ/กิจกรรม	วัตถุประสงค์	เป้าหมาย (ผลผลิตของ โครงการ)	งบประมาณและที่ผ่านมา					ตัวชี้วัด KPI	ผลที่คาดว่าจะ ได้รับ	หน่วยงาน ที่รับผิดชอบ
				๒๕๖๑ (บาท)	๒๕๖๒ (บาท)	๒๕๖๓ (บาท)	๒๕๖๔ (บาท)	๒๕๖๕ (บาท)			
๑๐๕	โครงการฝึกอบรมเชิงปฏิบัติการและพัฒนาศักยภาพเพื่อเพิ่มประสิทธิภาพการปฏิบัติงานให้แก่คณะผู้บริหารสมาชิกสภาพนักงานส่วนตำบลและพนักงานจ้างฯ	เพื่ออบรมสัมมนาคณะผู้บริหารสมาชิกสภาและพนักงานเจ้าหน้าที่อบต.สวนหม่อน	คณะผู้บริหารสมาชิกสภาและพนักงานเจ้าหน้าที่อบต.สวนหม่อน	๕๐๐,๐๐๐	๕๐๐,๐๐๐	๕๐๐,๐๐๐	๕๐๐,๐๐๐	๕๐๐,๐๐๐	คณะผู้บริหารสมาชิกสภาและพนักงานเจ้าหน้าที่อบต.สวนหม่อนได้รับการอบรมสัมมนา	คณะผู้บริหารสมาชิกสภาและพนักงานเจ้าหน้าที่อบต.สวนหม่อนได้รับการอบรมสัมมนา	สำนักปลัดอบต.สวนหม่อน
๑๐๖	-ส่งเสริมเข้าร่วมอบรม / ประชุมผู้บริหาร / สมาชิกและพนักงาน	เพื่อให้คณะผู้บริหารสมาชิกสภาและพนักงานเจ้าหน้าที่อบต.สวนหม่อนอบรมประชุมสัมมนา	คณะผู้บริหารสมาชิกสภาและพนักงานเจ้าหน้าที่อบต.สวนหม่อน	๓๐๐,๐๐๐	๓๐๐,๐๐๐	๓๐๐,๐๐๐	๓๐๐,๐๐๐	๓๐๐,๐๐๐	คณะผู้บริหารสมาชิกสภาและพนักงานเจ้าหน้าที่ได้รับการอบรมสัมมนา	คณะผู้บริหารสมาชิกสภาและพนักงานเจ้าหน้าที่ได้รับการอบรมสัมมนา	สำนักปลัดอบต.สวนหม่อน
๑๐๗	-โครงการพัฒนาขีดความสามารถในการปฏิบัติงานให้มีประสิทธิภาพ	เพื่อให้บุคลากรร่วมโครงการพัฒนาขีดความสามารถในการปฏิบัติงานให้มีประสิทธิภาพ	บุคลากรอบต.สวนหม่อน	๑๐๐,๐๐๐	๑๐๐,๐๐๐	๑๐๐,๐๐๐	๑๐๐,๐๐๐	๑๐๐,๐๐๐	บุคลากรมีการพัฒนาขีดความสามารถในการปฏิบัติงาน	บุคลากรมีการพัฒนาขีดความสามารถในการปฏิบัติงานอย่างมีประสิทธิภาพ	สำนักปลัดอบต.สวนหม่อน
๑๐๘	-โครงการฝึกอบรมให้ความรู้เกี่ยวกับภาษีอากรและการประชาสัมพันธ์การจัดเก็บภาษี	เพื่อให้ผู้ประกอบการในตำบลมีความรู้เกี่ยวกับภาษีอากรและการจัดเก็บภาษี	ผู้ประกอบการในตำบลสวนหม่อน	๕๐,๐๐๐	๕๐,๐๐๐	๕๐,๐๐๐	๕๐,๐๐๐	๕๐,๐๐๐	ผู้ประกอบการในตำบลมีความรู้ภาษีอากรและการจัดเก็บภาษี	ผู้ประกอบการในตำบลมีความรู้ภาษีอากรและการจัดเก็บภาษี	กองคลังอบต.สวนหม่อน

๕.๒ แผนงานบริหารงานทั่วไป

ที่	โครงการ/กิจกรรม	วัตถุประสงค์	เป้าหมาย (ผลผลิตของ โครงการ)	งบประมาณและที่ผ่านมา					ตัวชี้วัด KPI	ผลที่คาดว่าจะได้รับ	หน่วยงาน ที่รับผิดชอบ
				๒๕๖๑ (บาท)	๒๕๖๒ (บาท)	๒๕๖๓ (บาท)	๒๕๖๔ (บาท)	๒๕๖๕ (บาท)			
๑๐๙	-โครงการพัฒนาและปรับปรุงระบบแผนที่ภาษีและทะเบียนทรัพย์สิน	การพัฒนาขีดความสามารถในการปฏิบัติงานให้มีประสิทธิภาพ	บุคลากรรอบต.สวนหม่อน	๒๐,๐๐๐	๒๐,๐๐๐	๒๐,๐๐๐	๒๐,๐๐๐	๒๐,๐๐๐	บุคลากรมีการพัฒนาขีดความสามารถในการปฏิบัติงานอย่างมีประสิทธิภาพ	บุคลากรมีการพัฒนาขีดความสามารถในการปฏิบัติงานอย่างมีประสิทธิภาพ	กองคลัง อบต.สวนหม่อน
๑๑๐	อุดหนุนที่ทำการปกครองอำเภอมัญจาคีรีโครงการจัดงานรัฐพิธีอำเภอมัญจาคีรี	เพื่อเป็นค่าใช้จ่ายโครงการการจัดงานรัฐพิธี อำเภอมัญจาคีรี	ส่วนราชการรัฐวิสาหกิจองค์กรปกครองส่วนท้องถิ่นภาคเอกชน และพี่น้องประชาชนชาวอำเภอมัญจาคีรี	๒๐,๐๐๐	๒๐,๐๐๐	๒๐,๐๐๐	๒๐,๐๐๐	๒๐,๐๐๐	จัดงานรัฐพิธี อำเภอมัญจาคีรี	ทุกส่วนราชการหน่วยงานรัฐวิสาหกิจองค์กรปกครองส่วนท้องถิ่น ประชาชนทุกหมู่เหล่า นักเรียน นิสิต นักศึกษา กลุ่มพลังมวลชนทุกภาคส่วนของสังคม ได้เข้าร่วมในงานรัฐพิธีของอำเภอมัญจาคีรี	สำนักปลัด อบต.สวนหม่อน
๑๑๑	เงินอุดหนุนองค์กรปกครองส่วนท้องถิ่นอื่น	เพื่อสนับสนุนการดำเนินงานของศูนย์ปฏิบัติการร่วมในการช่วยเหลือประชาชนขององค์กรปกครองส่วนท้องถิ่น	องค์กรปกครองส่วนท้องถิ่นในอำเภอมัญจาคีรี	๑๕,๐๐๐	๑๕,๐๐๐	๑๕,๐๐๐	๑๕,๐๐๐	๑๕,๐๐๐	สนับสนุนการดำเนินงานของศูนย์ปฏิบัติการร่วมในการช่วยเหลือประชาชนขององค์กรปกครองส่วนท้องถิ่น	ดำเนินงานของศูนย์ปฏิบัติการร่วมในการช่วยเหลือประชาชนขององค์กรปกครองส่วนท้องถิ่น	สำนักปลัด อบต.สวนหม่อน
๑๑๒	ค่าจ้างที่ปรึกษาสถาบันการศึกษาอันเป็นที่ยอมรับทั่วไป	เพื่อจ้างที่ปรึกษาสถาบันการศึกษาอันเป็นที่ยอมรับในการเก็บข้อมูลการประเมินความพึงพอใจ	อบต.สวนหม่อน	๑๕,๐๐๐	๑๕,๐๐๐	๑๕,๐๐๐	๑๕,๐๐๐	๑๕,๐๐๐	ประเมินความพึงพอใจขององค์กรบริหารส่วนตำบลสวนหม่อน	ความพึงพอใจของประชาชนต่อองค์การบริหารส่วนตำบลสวนหม่อน	อบต.สวนหม่อน
๑๑๓	ค่าของรางวัลหรือเงินรางวัลค่าพวงมาลัยช่อดอกไม้กระเช้าดอกไม้และพวงมาลาค่าชดใช้ค่าเสียหายหรือค่าสินไหมทดแทน	เพื่อจ่ายเป็นค่าของรางวัลหรือเงินรางวัลค่าพวงมาลัยช่อดอกไม้กระเช้าดอกไม้	อบต.สวนหม่อน	๑๕,๐๐๐	๑๕,๐๐๐	๑๕,๐๐๐	๑๕,๐๐๐	๑๕,๐๐๐	ของรางวัลหรือเงินรางวัลค่าพวงมาลัยช่อดอกไม้กระเช้าดอกไม้และพวงมาลาค่าชดใช้ค่าเสียหายหรือค่าสินไหมทดแทน	ของรางวัลหรือเงินรางวัลค่าพวงมาลัยช่อดอกไม้กระเช้าดอกไม้และพวงมาลาค่าชดใช้ค่าเสียหายหรือค่าสินไหมทดแทน	สำนักปลัด อบต.สวนหม่อน

๕.๓ แผนงานการศึกษา

ที่	โครงการ/กิจกรรม	วัตถุประสงค์	เป้าหมาย (ผลผลิตของโครงการ)	งบประมาณและที่ผ่านมา					ตัวชี้วัด KPI	ผลที่คาดว่าจะได้รับ	หน่วยงาน ที่รับผิดชอบ
				๒๕๖๑ (บาท)	๒๕๖๒ (บาท)	๒๕๖๓ (บาท)	๒๕๖๔ (บาท)	๒๕๖๕ (บาท)			
๑๑๔	โครงการอบรมเชิงปฏิบัติการเพื่อพัฒนาศักยภาพครูผู้ดูแลเด็ก	การพัฒนาขีดความสามารถในการปฏิบัติงานให้มีประสิทธิภาพ	ครูและบุคลากรทางการศึกษาของศูนย์พัฒนาเด็กเล็ก	๑๐๐,๐๐๐	๑๐๐,๐๐๐	๑๐๐,๐๐๐	๑๐๐,๐๐๐	๑๐๐,๐๐๐	บุคลากรมีการพัฒนาขีดความสามารถในการปฏิบัติงานอย่างมีประสิทธิภาพ	บุคลากรมีการพัฒนาขีดความสามารถในการปฏิบัติงานอย่างมีประสิทธิภาพ	สำนักปลัด อบต.สวนหม่อน
๑๑๕	โครงการส่งเสริมและพัฒนาผู้เรียนกิจกรรมเด็กศูนย์พัฒนาเด็กเล็กจัดงานวันแม่วันครูวันพ่อฯลฯ	ส่งเสริมพัฒนาการเด็กศูนย์พัฒนาเด็กเล็ก	เด็กศูนย์พัฒนาเด็กเล็ก	๕๐,๐๐๐	๕๐,๐๐๐	๕๐,๐๐๐	๕๐,๐๐๐	๕๐,๐๐๐	เด็กได้มีการพัฒนาการเพิ่มขึ้นมีความกตัญญูกตเวทิตาต่อผู้มีพระคุณ	เด็กได้มีการพัฒนาการเพิ่มขึ้นมีความกตัญญูกตเวทิตาต่อผู้มีพระคุณ	กองการศึกษา
๑๑๖	โครงการอุดหนุนสภาเด็กเยาวชนตำบลสวนหม่อนกิจกรรมส่งเสริมสภาเด็กเยาวชนตำบลสวนหม่อน	เพื่ออุดหนุนสภาเด็กเยาวชนตำบลสวนหม่อนดำเนินการกิจกรรมตามโครงการต่าง ๆ	ตามโครงการขอรับเงินอุดหนุนสภาเด็กเยาวชนตำบลสวนหม่อน	๘๐,๐๐๐	๘๐,๐๐๐	๘๐,๐๐๐	๘๐,๐๐๐	๘๐,๐๐๐	ประชาชนเข้าร่วมกิจกรรมตามโครงการ	ประชาชนได้เข้าร่วมกิจกรรมตามโครงการ	กองการศึกษา
๑๑๗	โครงการสนับสนุนค่าใช้จ่ายการบริหารสถานศึกษา	เพื่อสนับสนุนค่าใช้จ่ายเรียนการสอน	เด็กศูนย์พัฒนาเด็กเล็ก	๘๐,๐๐๐	๘๐,๐๐๐	๘๐,๐๐๐	๘๐,๐๐๐	๘๐,๐๐๐	เด็กศูนย์พัฒนาเด็กเล็ก	เด็กได้มีการพัฒนาการเพิ่มขึ้นมี	กองการศึกษา
๑๑๘	โครงการสรุปผลการดำเนินงานประจำปีของศูนย์พัฒนาเด็กเล็ก	เพื่อสรุปผลการดำเนินงานประจำปีศูนย์พัฒนาเด็กเล็กตำบลสวนหม่อน	สรุปผลการดำเนินงานประจำปีศูนย์พัฒนาเด็กเล็กตำบลสวนหม่อน	๑๐,๐๐๐	๑๐,๐๐๐	๑๐,๐๐๐	๑๐,๐๐๐	๑๐,๐๐๐	เด็กศูนย์พัฒนาเด็กเล็ก	เด็กได้มีการพัฒนาการเพิ่มขึ้นมี	กองการศึกษา

๕.๔ แผนงานอุตสาหกรรมและการโยธา

ที่	โครงการ/กิจกรรม	วัตถุประสงค์	เป้าหมาย (ผลผลิตของ โครงการ)	งบประมาณและที่ผ่านมา					ตัวชี้วัด KPI	ผลที่คาดว่าจะได้รับ	หน่วย งานที่ รับผิดชอบ
				๒๕๖๑ (บาท)	๒๕๖๒ (บาท)	๒๕๖๓ (บาท)	๒๕๖๔ (บาท)	๒๕๖๕ (บาท)			
๑๑๙	-ปรับปรุงภูมิทัศน์รอบต.สวนหม่อน	เพื่อให้รอบต.มีภูมิทัศน์ที่สวยงามน่าอยู่	พื้นที่รอบต.สวนหม่อน	๕๐๐,๐๐๐	๕๐๐,๐๐๐	๕๐๐,๐๐๐	๕๐๐,๐๐๐	๕๐๐,๐๐๐	ปรับปรุงภูมิทัศน์รอบต.สวนหม่อน	ภูมิทัศน์ที่สวยงามน่าอยู่	กองช่าง อบต. สวน หม่อน
๑๒๐	-ก่อสร้างอาคารเอนกประสงค์	เพื่อใช้ในการจัดงานโครงการ/กิจกรรมของอบต.	อาคารเอนกประสงค์	๕,๐๐๐,๐๐๐	๕,๐๐๐,๐๐๐	๕,๐๐๐,๐๐๐	๕,๐๐๐,๐๐๐	๕,๐๐๐,๐๐๐	อาคารเอนกประสงค์	มีอาคารในการจัดงานโครงการ/กิจกรรมของอบต.	กองช่าง อบต. สวน หม่อน
๑๒๑	-ก่อสร้างศูนย์ปฏิบัติงานกู้ชีพอบต.	เพื่อใช้ในการปฏิบัติงานของศูนย์บริการกู้ชีพ	ศูนย์กู้ชีพ อบต.สวนหม่อน	๕๐๐,๐๐๐	๕๐๐,๐๐๐	๕๐๐,๐๐๐	๕๐๐,๐๐๐	๕๐๐,๐๐๐	มีศูนย์ปฏิบัติงานกู้ชีพ อบต.	การปฏิบัติงานกู้ชีพมีความสะดวกรวดเร็วมีประสิทธิภาพ	กองช่าง อบต. สวน หม่อน
๑๒๒	โครงการปรับปรุงทางเดินเท้าคอนกรีตศูนย์พัฒนาเด็กเล็ก	เพื่อปรับปรุงทางเดินเท้าคอนกรีตศูนย์พัฒนาเด็กเล็ก	ศูนย์พัฒนาเด็กเล็ก	๙๐,๐๐๐	๙๐,๐๐๐	๙๐,๐๐๐	๙๐,๐๐๐	๙๐,๐๐๐	ศูนย์พัฒนาเด็กเล็กมีทางเดินเท้าที่ปลอดภัย	เด็กเล็กมีทางเดินเท้าที่ปลอดภัย	กองช่าง อบต. สวน หม่อน
๑๒๓	โครงการสร้างหลังคาทางเดินเท้าจากสนามเด็กเล่นถึงโรงอาหารเชื่อมต่ออาคารเรียน	เพื่อสร้างหลังคาทางเดินเท้าคอนกรีตศูนย์พัฒนาเด็กเล็ก	ศูนย์พัฒนาเด็กเล็ก	๑๐๐,๐๐๐	๑๐๐,๐๐๐	๑๐๐,๐๐๐	๑๐๐,๐๐๐	๑๐๐,๐๐๐	ศูนย์พัฒนาเด็กเล็กมีหลังคาทางเดินเท้าที่ปลอดภัย	ศูนย์พัฒนาเด็กเล็กมีหลังคาทางเดินเท้าที่ปลอดภัย	กองช่าง อบต. สวน หม่อน
๑๒๔	เงินเพิ่มค่าชดเชยงานก่อสร้างตามสัญญาแบบปรับราคาได้ (ค่าK)	เพื่อจ่ายเป็นเงินเพิ่มค่าชดเชยงานก่อสร้างตามสัญญาแบบปรับราคาได้	ชดเชยงานก่อสร้างตามสัญญาแบบปรับราคาได้	๑๐๐,๐๐๐	๑๐๐,๐๐๐	๑๐๐,๐๐๐	๑๐๐,๐๐๐	๑๐๐,๐๐๐	ชดเชยงานก่อสร้างตามสัญญาแบบปรับราคาได้	เงินเพิ่มค่าชดเชยงานก่อสร้างตามสัญญาแบบปรับราคาได้	กองช่าง อบต. สวน หม่อน

๕.๔ แผนงานอุตสาหกรรมและการโยธา

ที่	โครงการ/กิจกรรม	วัตถุประสงค์	เป้าหมาย (ผลผลิตของ โครงการ)	งบประมาณและที่ผ่านมา					ตัวชี้วัด KPI	ผลที่คาดว่าจะได้รับ	หน่วย งานที่ รับผิดชอบ
				๒๕๖๑ (บาท)	๒๕๖๒ (บาท)	๒๕๖๓ (บาท)	๒๕๖๔ (บาท)	๒๕๖๕ (บาท)			
๑๒๕	โครงการก่อสร้างสนามเด็กเล่น สร้างปัญญา	เพื่อก่อสร้างสนามเด็ก เล่นสร้างปัญญา	ศูนย์พัฒนาเด็ก เล็ก	๑๐๐,๐๐๐	๑๐๐,๐๐๐	๑๐๐,๐๐๐	๑๐๐,๐๐๐	๑๐๐,๐๐๐	มีสนามเด็ก เล่นสร้าง ปัญญา	ศูนย์พัฒนา เด็กเล็กมี สนามเด็ก เล่นสร้าง ปัญญา	กองช่าง อบต. สวน หม่อน
๑๒๖	โครงการปรับปรุงสนามเด็กเล็ก และสนามหญ้าศูนย์พัฒนาเด็ก เล็ก	เพื่อปรับปรุงสนามเด็ก เล็กและสนามหญ้าศูนย์ พัฒนาเด็กเล็ก	ศูนย์พัฒนาเด็ก เล็ก	๑๕๐,๐๐๐	๑๕๐,๐๐๐	๑๕๐,๐๐๐	๑๕๐,๐๐๐	๑๕๐,๐๐๐	ปรับปรุงสนาม เด็กเล็กและ สนามหญ้า	เด็กเล็กมี สนามสนาม หญ้าที่ ปรับปรุง	กองช่าง อบต. สวน หม่อน
๑๒๗	-โครงการปรับปรุงหอกระจาย ข่าวหมู่บ้าน (จากแผนชุมชน หมู่ที่ ๑,๔,๘, ๑๑)	เพื่อปรับปรุงหอกระจาย ข่าวหมู่บ้าน	หมู่ที่ ๑,๔,๘,๑๑ ตำบลสวนหม่อน	๒๐,๐๐๐	๒๐,๐๐๐	๒๐,๐๐๐	๒๐,๐๐๐	๒๐,๐๐๐	หมู่บ้าน ปรับปรุงหอ กระจายข่าว	หมู่บ้านได้ ปรับปรุงหอ กระจายข่าว	กองช่าง อบต. สวน หม่อน
๑๒๘	โครงการปรับปรุงศาลา ประชาคมหมู่บ้าน (จากแผนชุมชน หมู่ที่ ๘,๑๒,)	เพื่อปรับปรุงศาลา ประชาคมหมู่บ้าน	หมู่ที่ ๘,๑๒ ตำบล สวนหม่อน	๑๐๐,๐๐๐	๑๐๐,๐๐๐	๑๐๐,๐๐๐	๑๐๐,๐๐๐	๑๐๐,๐๐๐	ศาลา ประชาคม ได้รับการ ปรับปรุง	ศาลา ประชาคม ได้รับการ ปรับปรุง	กองช่าง อบต. สวน หม่อน
๑๒๙	ค่าออกแบบค่าควบคุมงานที่จ่าย ให้แก่เอกชนนิติบุคคลหรือ บุคคลภายนอกเพื่อให้ได้มาซึ่ง สิ่งก่อสร้าง	เพื่อออกแบบค่าควบคุม งานที่จ่ายให้แก่เอกชน นิติบุคคลหรือ บุคคลภายนอกเพื่อให้ ได้มาซึ่งสิ่งก่อสร้าง	สิ่งก่อสร้างอบต. สวนหม่อน	๑๐๐,๐๐๐	๑๐๐,๐๐๐	๑๐๐,๐๐๐	๑๐๐,๐๐๐	๑๐๐,๐๐๐	สิ่งก่อสร้าง อบต.สวน หม่อน	ออกแบบ ควบคุมงาน สิ่งก่อสร้าง อบต.สวน หม่อน	กองช่าง อบต. สวน หม่อน
๑๓๐	โครงการปรับปรุงบ่อขยะ	เพื่อจ่ายค่าใช้จ่ายในการ ไถพื้นที่บริเวณบ่อขยะ ปรับเกลี่ยบ่อขยะเป็น ปรับปรุงบ่อขยะ	บ่อขยะอบต.สวน หม่อน	๑๐๐,๐๐๐	๑๐๐,๐๐๐	๑๐๐,๐๐๐	๑๐๐,๐๐๐	๑๐๐,๐๐๐	บ่อขยะอบต. สวนหม่อน	ไถพื้นที่ บริเวณบ่อ ขยะปรับ เกลี่ยบ่อขยะ เป็นปรับปรุง บ่อขยะ	กองช่าง อบต. สวน หม่อน

๕.๕ แผนงานสังคมสงเคราะห์

ที่	โครงการ/กิจกรรม	วัตถุประสงค์	เป้าหมาย (ผลผลิตของ โครงการ)	งบประมาณและที่ผ่านมา					ตัวชี้วัด KPI	ผลที่คาดว่าจะ ได้รับ	หน่วยงาน ที่ รับผิดชอบ
				๒๕๖๑ (บาท)	๒๕๖๒ (บาท)	๒๕๖๓ (บาท)	๒๕๖๔ (บาท)	๒๕๖๕ (บาท)			
๑๓๑	-ก่อสร้างและซ่อมแซมที่อยู่อาศัยแก่ผู้ยากจนและผู้ด้อยโอกาส	เพื่อก่อสร้างและซ่อมแซมที่อยู่อาศัยแก่ผู้ยากจนและผู้ด้อยโอกาส	ก่อสร้างและซ่อมแซมที่อยู่อาศัยแก่ผู้ยากจนและผู้ด้อยโอกาส	๖๐๐,๐๐๐	๖๐๐,๐๐๐	๖๐๐,๐๐๐	๖๐๐,๐๐๐	๖๐๐,๐๐๐	ผู้ยากจนและผู้ด้อยโอกาสและการดำรงชีวิต	ผู้ยากจนและผู้ด้อยโอกาสและการดำรงชีวิต	สำนักปลัด อบต.สวน หม่อน
๑๓๒	-โครงการ อบรม.เคลื่อนที่	เพื่อสร้างความสัมพันธ์และเพิ่มขวัญกำลังใจ	ราษฎรในพื้นที่	๓๐,๐๐๐	๓๐,๐๐๐	๓๐,๐๐๐	๓๐,๐๐๐	๓๐,๐๐๐	ความสัมพันธ์ระหว่างราษฎรในพื้นที่กับภาครัฐ	ความสัมพันธ์ระหว่างราษฎรในพื้นที่กับภาครัฐ	สำนักปลัด อบต.สวน หม่อน
๑๓๓	สนับสนุนศูนย์ผู้สูงอายุและพัฒนาคุณภาพชีวิตเด็ก สตรี และผู้ด้อยโอกาส ชมรมผู้สูงอายุ	เพื่อพัฒนาคุณภาพชีวิตเด็ก สตรี ผู้สูงอายุ ผู้พิการ และผู้ด้อยโอกาส ทางสังคมให้มีคุณภาพชีวิตที่ดี	เด็ก สตรี ผู้ด้อยโอกาสทางสังคมได้รับการดูแลอย่างทั่วถึง	๒๐๐,๐๐๐	๒๐๐,๐๐๐	๒๐๐,๐๐๐	๒๐๐,๐๐๐	๒๐๐,๐๐๐	เด็ก สตรีผู้สูงอายุ ผู้พิการและผู้ด้อยโอกาสทางสังคมได้รับการสงเคราะห์และพัฒนาคุณภาพชีวิต	เด็ก สตรีผู้สูงอายุ ผู้พิการและผู้ด้อยโอกาสทางสังคมได้รับการสงเคราะห์และพัฒนาคุณภาพชีวิต	สำนักปลัด อบต.สวน หม่อน
๑๓๔	โครงการจ้างเหมากรรับส่งเด็กฐานะยากจนศูนย์พัฒนาเด็กเล็ก	เพื่อรับส่งเด็กฐานะยากจนศูนย์พัฒนาเด็กเล็ก	เด็กฐานะยากจนศูนย์พัฒนาเด็กเล็ก	๒๐๐,๐๐๐	๒๐๐,๐๐๐	๒๐๐,๐๐๐	๒๐๐,๐๐๐	๒๐๐,๐๐๐	เด็กฐานะยากจนศูนย์พัฒนาเด็กเล็กมีรถรับส่ง	เด็กฐานะยากจนศูนย์พัฒนาเด็กเล็กมีรถรับส่งมาเรียนที่ศูนย์พัฒนาเด็กเล็ก	กอง การศึกษา อบต.สวน หม่อน
๑๓๕	โครงการอุดหนุนศูนย์เฉลิมพระเกียรติเพื่อช่วยเหลือผู้ป่วยโรคเอดส์และผู้ติดเชื้อ H.I.V. อำเภอมัญจาคีรี	เพื่อช่วยเหลือผู้ป่วยเอดส์และผู้ติดเชื้อ H.I.V. ให้มีคุณภาพชีวิตที่ดี	ตามโครงการขอรับเงินอุดหนุนของอำเภอมัญจาคีรี	๔๐,๐๐๐	๔๐,๐๐๐	๔๐,๐๐๐	๔๐,๐๐๐	๔๐,๐๐๐	ผู้ป่วยโรคเอดส์และผู้ติดเชื้อH.I.V. ได้รับการบริการในการดูแลอย่างทั่วถึงครบวงจร	ผู้ป่วยโรคเอดส์และผู้ติดเชื้อH.I.V. ได้รับการบริการในการดูแลอย่างทั่วถึงครบวงจร	สำนักปลัด อบต.สวน หม่อน

๕.๕ แผนงานสังคมสงเคราะห์

ที่	โครงการ/กิจกรรม	วัตถุประสงค์	เป้าหมาย (ผลผลิตของ โครงการ)	งบประมาณและที่ผ่านมา					ตัวชี้วัด KPI	ผลที่คาดว่าจะ ได้รับ	หน่วยงาน ที่ รับผิดชอบ
				๒๕๖๑ (บาท)	๒๕๖๒ (บาท)	๒๕๖๓ (บาท)	๒๕๖๔ (บาท)	๒๕๖๕ (บาท)			
๑๓๖	โครงการโครงการพัฒนา บำรุงสงเคราะห์สตรีมารดา เด็กเยาวชนผู้สูงอายุผู้พิการ ช่วยเหลือด้าน สาธารณสุขและการสาธารณสุข ภัยสำนักงานเหล่ากาชาด จังหวัดขอนแก่น	เพื่ออุดหนุนเหล่ากาชาด จังหวัดขอนแก่นเพื่อ ดำเนินกิจกรรมตาม โครงการฯ	ตามโครงการ ขอรับเงินอุดหนุน ของจังหวัด ขอนแก่น	๒๐,๐๐๐	๒๐,๐๐๐	๒๐,๐๐๐	๒๐,๐๐๐	๒๐,๐๐๐	ประชาชนได้เข้า ร่วมกิจกรรมตาม โครงการ	ประชาชนได้เข้า ร่วมกิจกรรมตาม โครงการ	สำนักปลัด อบต.สวน หม่อน

๕.๖ แผนงานสาธารณสุข

ที่	โครงการ/กิจกรรม	วัตถุประสงค์	เป้าหมาย (ผลผลิตของโครงการ)	งบประมาณและที่ผ่านมา					ตัวชี้วัด KPI	ผลที่คาดว่าจะ ได้รับ	หน่วย งานที่รับ ผิด ชอบ
				๒๕๖๑ (บาท)	๒๕๖๒ (บาท)	๒๕๖๓ (บาท)	๒๕๖๔ (บาท)	๒๕๖๕ (บาท)			
๑๓๗	โครงการสัตว์ปลอดโรคคน ปลอดภัยจากโรคพิษสุนัขบ้า	เพื่อสัตว์ปลอดโรคคน ปลอดภัยจากโรคพิษ สุนัขบ้า	สุนัข แมวที่ขึ้นทะเบียน ในตำบลสวนหม่อน	๕๐,๐๐๐	๕๐,๐๐๐	๕๐,๐๐๐	๕๐,๐๐๐	๕๐,๐๐๐	ชุมชน ปลอดภัยจาก โรคพิษสุนัขบ้า	ชุมชนปลอดภัย จากโรคพิษ สุนัขบ้า	สำนักปลัด อบต.สวน หม่อน
๑๓๘	โครงการสำรวจข้อมูลสัตว์และ ขึ้นทะเบียนสัตว์	เพื่อสำรวจข้อมูลสัตว์ และขึ้นทะเบียนสัตว์	สำรวจข้อมูลสัตว์และ ขึ้นทะเบียนสัตว์ตำบล สวนหม่อน	๒๐,๐๐๐	๒๐,๐๐๐	๒๐,๐๐๐	๒๐,๐๐๐	๒๐,๐๐๐	สำรวจข้อมูล สัตว์และขึ้น ทะเบียนสัตว์	สำรวจข้อมูล สัตว์และขึ้น ทะเบียนสัตว์	สำนักปลัด อบต.สวน หม่อน
๑๓๙	โครงการส่งเสริมการคัดแยก ขยะต้นทาง	เพื่อส่งเสริม การคัดแยก ขยะต้นทาง	หมู่บ้านในตำบลสวน หม่อน	๖๐,๐๐๐	๖๐,๐๐๐	๖๐,๐๐๐	๖๐,๐๐๐	๖๐,๐๐๐	ส่งเสริม การ คัดแยกขยะ ต้นทาง	ชุมชนมีการคัด แยกขยะต้น ทาง	สำนักปลัด อบต.สวน หม่อน
๑๔๐	โครงการอบรมให้ความรู้การ ดูแลสุขภาพการส่งเสริมและ พัฒนาด้านร่างกาย จิตใจ ผู้สูงอายุ	เพื่ออบรมให้ความรู้การ ดูแลสุขภาพการส่งเสริม และพัฒนาด้านร่างกาย จิตใจ ผู้สูงอายุ	ผู้สูงอายุในตำบลสวน หม่อน	๑๐๐,๐๐๐	๑๐๐,๐๐๐	๑๐๐,๐๐๐	๑๐๐,๐๐๐	๑๐๐,๐๐๐	ผู้สูงอายุมี ความรู้การ ดูแลสุขภาพ และพัฒนา ด้านร่างกาย จิตใจ	ผู้สูงอายุมี ความรู้การดูแล สุขภาพและ พัฒนาด้าน ร่างกาย จิตใจ	สำนักปลัด กอง การศึกษา
๑๔๑	อุดหนุนโครงการตาม พระราชดำริด้านสาธารณสุข	เพื่อให้หมู่บ้านจัดทำ โครงการดูแลด้าน สาธารณสุขในชุมชน	หมู่บ้านในตำบลสวน หม่อน ๑๔ หมู่บ้าน	๒๘๐,๐๐๐	๒๘๐,๐๐๐	๒๘๐,๐๐๐	๒๘๐,๐๐๐	๒๘๐,๐๐๐	ชุมชนมีการ ดูแลด้าน สาธารณสุขใน ชุมชน	มีการดูแลด้าน สาธารณสุขใน ชุมชน	สำนักปลัด อบต.สวน หม่อน
๑๔๒	เงินสมทบ กองทุนหลักประกันสุขภาพ องค์การบริหารส่วนตำบล สวนหม่อน	เพื่อส่งเสริมระบบ หลักประกันสุขภาพ แห่งชาติ	อุดหนุนไม่น้อยกว่าร้อยละ ๔๐ ของค่ารายหัว ที่สปสข.อุดหนุนเข้า กองทุนฯ	๒๐๐,๐๐๐	๒๐๐,๐๐๐	๒๐๐,๐๐๐	๒๐๐,๐๐๐	๒๐๐,๐๐๐	ส่งเสริม กองทุนสปสข. ตำบลสวน หม่อน	ได้ส่งเสริม กองทุนสปสข. ตำบลสวน หม่อนได้อย่างมี ประสิทธิภาพ	สำนักปลัด อบต.สวน หม่อน

๕.๖ แผนงานสาธารณสุข

ที่	โครงการ/กิจกรรม	วัตถุประสงค์	เป้าหมาย (ผลผลิตของโครงการ)	งบประมาณและที่ผ่านมา					ตัวชี้วัด KPI	ผลที่คาดว่าจะ ได้รับ	หน่วย งานที่รับ ผิด ชอบ
				๒๕๖๑ (บาท)	๒๕๖๒ (บาท)	๒๕๖๓ (บาท)	๒๕๖๔ (บาท)	๒๕๖๕ (บาท)			
๑๔๓	อุดหนุนกองทุนสวัสดิการ ชุมชน โครงการส่งเสริม สนับสนุนกองทุนสวัสดิการ ชุมชนคนตำบลสวนหม่อน	เพื่อสนับสนุนการ ดำเนินการกองทุน สวัสดิการชุมชน	กองทุนสวัสดิการชุมชน ตำบลสวนหม่อน	๑๐๐,๐๐๐	๑๐๐,๐๐๐	๑๐๐,๐๐๐	๑๐๐,๐๐๐	๑๐๐,๐๐๐	สมาชิกกองทุน ได้รับการดูแล ช่วยเหลือตาม ระเบียบ กองทุน	กองทุน สวัสดิการมีทุน เพิ่มมากขึ้น สมาชิกกองทุน ได้รับการดูแล ช่วยเหลือตาม ระเบียบกองทุน	สำนักปลัด อบต.
๑๔๔	โครงการส่งเสริมสนับสนุนงาน พัฒนาสาธารณสุขมูลฐาน หมู่บ้าน(อสม.)	เพื่อการพัฒนางาน สาธารณสุขในตำบล สวนหม่อน	ตามโครงการของ หมู่บ้านทั้ง ๑๔ หมู่บ้านๆละ๑๕,๐๐๐ บาท	๒๑๐,๐๐๐	๒๑๐,๐๐๐	๒๑๐,๐๐๐	๒๑๐,๐๐๐	๒๑๐,๐๐๐	พัฒนางาน สาธารณสุข	พัฒนางาน สาธารณสุขมี ประสิทธิภาพ	สำนักปลัด

๕.๗ แผนงานงบกลาง

ที่	โครงการ/ กิจกรรม	วัตถุประสงค์	เป้าหมาย (ผลผลิตของ โครงการ)	งบประมาณและที่ผ่านมา					ตัวชี้วัด KPI	ผลที่คาดว่าจะ ได้รับ	หน่วย งานที่รับ ผิด ชอบ
				๒๕๖๑ (บาท)	๒๕๖๒ (บาท)	๒๕๖๓ (บาท)	๒๕๖๔ (บาท)	๒๕๖๕ (บาท)			
๑๔๕	เงินสมทบกองทุน ประกันสังคม	เพื่อเงินสมทบของ กองทุน ประกันสังคมของ พนักงานจ้างตาม ภารกิจและ พนักงานจ้างทั่วไป	กองทุนประกันสังคม	๒๐๐,๐๐๐	๒๐๐,๐๐๐	๒๐๐,๐๐๐	๒๐๐,๐๐๐	๒๐๐,๐๐๐	สมทบของ กองทุน ประกันสัง คมของ พนักงาน จ้างตาม ภารกิจและ พนักงานจ้าง ทั่วไป	ของพนักงาน จ้างตาม ภารกิจและ พนักงานจ้าง ทั่วไปได้รับการ ดูแลช่วยเหลือ ตามระเบียบ กองทุน	กองคลัง
๑๔๖	เบี้ยยังชีพผู้สูงอายุ	เพื่อเป็นเงินเบี้ยยัง ชีพผู้สูงอายุที่มี สิทธิรับเงินเบี้ยยัง ชีพตามระเบียบ ภายในพื้นที่ตำบล สวนหม่อม	จ่ายเบี้ยยังชีพ ผู้สูงอายุตำบลสวน หม่อม	๑๓,๐๐๐,๐๐๐	๑๓,๐๐๐,๐๐๐	๑๓,๐๐๐,๐๐๐	๑๓,๐๐๐,๐๐๐	๑๓,๐๐๐,๐๐๐	ผู้สูงอายุ ตำบลสวน หม่อม	ผู้สูงอายุตำบล สวนหม่อม ได้รับเงินเบี้ยยัง	สำนัก ปลัด
๑๔๗	เบี้ยความพิการ	เพื่อเป็นเงินเบี้ย ความพิการตาม ระเบียบภายในพื้นที่ ตำบลสวนหม่อม	จ่ายเบี้ยความพิการ ตำบลสวนหม่อม	๘,๐๐๐,๐๐๐	๘,๐๐๐,๐๐๐	๘,๐๐๐,๐๐๐	๘,๐๐๐,๐๐๐	๘,๐๐๐,๐๐๐	ผู้พิการ ตำบลสวน หม่อม	ผู้พิการตำบล สวนหม่อม ได้รับเบี้ยความ พิการ	สำนัก ปลัด

๕.๗ แผนงานงบกลาง

ที่	โครงการ/กิจกรรม	วัตถุประสงค์	เป้าหมาย (ผลผลิตของ โครงการ)	งบประมาณและที่ผ่านมา					ตัวชี้วัด KPI	ผลที่คาดว่าจะ ได้รับ	หน่วย งานที่รับผิดชอบ
				๒๕๖๑ (บาท)	๒๕๖๒ (บาท)	๒๕๖๓ (บาท)	๒๕๖๔ (บาท)	๒๕๖๕ (บาท)			
๑๔๘	เบี้ยยังชีพผู้ป่วย เอดส์	เพื่อเงินสมทบของ กองทุนประกันสังคม ของพนักงานจ้างตาม ภารกิจและพนักงาน จ้างทั่วไป	ผู้ป่วยเอดส์	๒๐๐,๐๐๐	๒๐๐,๐๐๐	๒๐๐,๐๐๐	๒๐๐,๐๐๐	๒๐๐,๐๐๐	ผู้ป่วยเอดส์	ผู้ป่วยเอดส์ได้รับ เบี้ยยังชีพตาม ระเบียบ	กองคลัง สำนักปลัด
๑๔๙	เงินสำรองจ่าย	กรณีจำเป็นเร่งด่วนที่ ไม่สามารถคาดการณ์ ได้ล่วงหน้าได้หรือกรณี ฉุกเฉินที่มีสาธารณภัย เกิดขึ้นหรือบรรเทา ความเดือดร้อนของ ประชาชนเป็นส่วนรวม	ราษฎรในตำบลสวน หม่อน	๓๐๐,๐๐๐	๓๐๐,๐๐๐	๓๐๐,๐๐๐	๓๐๐,๐๐๐	๓๐๐,๐๐๐	ราษฎรใน ตำบลสวน หม่อนที่ ได้รับความ เดือดร้อน	ราษฎรในตำบล สวนหม่อนได้รับ ความช่วยเหลือ	สำนักปลัด กองช่าง
๑๕๐	เงินสมทบกองทุน เงินทดแทนพนักงาน จ้างขององค์กร ปกครองส่วนท้องถิ่น	เงินสมทบกองทุนเงิน ทดแทนพนักงานจ้าง ขององค์กรปกครอง ส่วนท้องถิ่น	พนักงานจ้างของ องค์การบริหารส่วน ตำบลสวนหม่อน	๑๐,๐๐๐	๑๐,๐๐๐	๑๐,๐๐๐	๑๐,๐๐๐	๑๐,๐๐๐	พนักงานจ้าง ขององค์กร บริหารส่วน ตำบลสวน หม่อน	พนักงานจ้างของ องค์การบริหาร ส่วนตำบลสวน หม่อนได้รับ สวัสดิการกองทุน เงินทดแทน	กองคลัง
๑๕๑	เงินสมทบกองทุน บำเหน็จบำนาญ ข้าราชการส่วน ท้องถิ่น(กบท.)	เงินสมทบกองทุน บำเหน็จบำนาญ ข้าราชการส่วนท้องถิ่น (กบท.)	ข้าราชการองค์การ บริหารส่วนตำบล สวนหม่อน	๓๐๐,๐๐๐	๓๐๐,๐๐๐	๓๐๐,๐๐๐	๓๐๐,๐๐๐	๓๐๐,๐๐๐	ข้าราชการ องค์การ บริหารส่วน ตำบลสวน หม่อน	ข้าราชการ องค์การบริหาร ส่วนตำบลสวน หม่อน	กองคลัง สำนักปลัด

๓. รายละเอียดโครงการที่เกินศักยภาพ
(แบบ ผ. ๐๒/๑)

รายละเอียดโครงการพัฒนา
แผนพัฒนาท้องถิ่น (พ.ศ.๒๕๖๑-๒๕๖๕)

แบบ ผ.๐๒/๑

สำหรับ โครงการที่เกินศักยภาพขององค์กรปกครองส่วนท้องถิ่น
องค์การบริหารส่วนตำบลสวนหม่อน อำเภอมัญจาคีรี จังหวัดขอนแก่น

ก.ยุทธศาสตร์จังหวัดที่ ๓ การพัฒนาเมืองและชุมชน

ข.ยุทธศาสตร์การพัฒนาของ อปท.ในเขตจังหวัดที่ ๒ การพัฒนาโครงสร้างพื้นฐาน

ยุทธศาสตร์ที่ ๒ การพัฒนาเมืองและชุมชนให้น่าอยู่

๒.๑ แนวทางการพัฒนาพัฒนาโครงสร้างพื้นฐานด้านการคมนาคมขนส่งและระบบการให้บริการขนส่งมวลชน

แผนงานอุตสาหกรรมและการโยธา

ที่	โครงการ/กิจกรรม	วัตถุประสงค์	เป้าหมาย (ผลผลิตของโครงการ)	งบประมาณและที่ผ่านมา					ตัวชี้วัด KPI	ผลที่คาดว่าจะ ได้รับ	หน่วยงาน ที่ รับผิดชอบ
				๒๕๖๑ (บาท)	๒๕๖๒ (บาท)	๒๕๖๓ (บาท)	๒๕๖๔ (บาท)	๒๕๖๕ (บาท)			
๑	ก่อสร้างถนนคอนกรีต (ม.๔) ๑.ก่อสร้างถนนคสล. ระหว่างหมู่บ้าน ม.๔-ม.๖	เพื่อให้การคมนาคม มีความสะดวก	กว้าง ๕ x ยาว ๒,๐๐๐ เมตร หนา ๐.๑๕ เมตร	๔,๗๕๐,๐๐๐	๔,๗๕๐,๐๐๐	๔,๗๕๐,๐๐๐	๔,๗๕๐,๐๐๐	๔,๗๕๐,๐๐๐	ประชาชนมี เส้นทางที่ สะดวกปลอดภัย	ประชาชนได้มี เส้นทางที่ สะดวก ปลอดภัย	กองช่าง อบต.สวน หม่อน
๒	-ก่อสร้างถนนคอนกรีต (ม.๙) จำนวน ๑ เส้น - จากหน้าวัดป่าสันติ ธรรมถึงถนนลาดยางบ้าน นาจาน	เพื่อให้การคมนาคม มีความสะดวก	กว้าง ๓ x ยาว ๒,๐๐๐ เมตร หนา ๐.๑๕ เมตร	๒,๘๕๐,๐๐๐	๒,๘๕๐,๐๐๐	๒,๘๕๐,๐๐๐	๒,๘๕๐,๐๐๐	๒,๘๕๐,๐๐๐	ประชาชนมี เส้นทางที่ สะดวกปลอดภัย	ประชาชนได้มี เส้นทางที่ สะดวก ปลอดภัย	กองช่าง อบต.สวน หม่อน
รวม	๒ โครงการ	-	-	๗,๖๐๐,๐๐๐	๗,๖๐๐,๐๐๐	๗,๖๐๐,๐๐๐	๗,๖๐๐,๐๐๐	๗,๖๐๐,๐๐๐	-	-	-

รายละเอียดโครงการพัฒนา
แผนพัฒนาท้องถิ่น (พ.ศ.๒๕๖๑-๒๕๖๕)
สำหรับ โครงการที่เกี่วข้องกับภาพขององค์กรปกครองส่วนท้องถิ่น
องค์การบริหารส่วนตำบลสวนหม่อน อำเภอมัญจาคีรี จังหวัดขอนแก่น

แบบ ผ.๐๒/๑

ก.ยุทธศาสตร์จังหวัดที่ ๓ การพัฒนาเมืองและชุมชน

ข.ยุทธศาสตร์การพัฒนาของ อปท.ในเขตจังหวัดที่ ๒ การพัฒนาโครงสร้างพื้นฐาน

ยุทธศาสตร์ที่ ๒ การพัฒนาเมืองและชุมชนให้น่าอยู่

๒.๓แนวทางการพัฒนา พัฒนา ส่งเสริม และสนับสนุนระบบการรักษาความปลอดภัยให้เมืองและชุมชนปลอดภัย โดยให้ชุมชนมีส่วนร่วม

แผนงานอุตสาหกรรมและการโยธา

ที่	โครงการ/กิจกรรม	วัตถุประสงค์	เป้าหมาย (ผลผลิตของโครงการ)	งบประมาณและที่ผ่านมา					ตัวชี้วัด KPI	ผลที่คาดว่าจะ ได้รับ	หน่วยงาน ที่ รับผิดชอบ
				๒๕๖๑ (บาท)	๒๕๖๒ (บาท)	๒๕๖๓ (บาท)	๒๕๖๔ (บาท)	๒๕๖๕ (บาท)			
๑	ก่อสร้างท่อลอด เหลี่ยมทางข้ามไปวัด อรุณเรืองวนาราม ลอดถนนสายมัญจาคีรี-บ้านทุ่ม	เพื่อส่งเสริมสนับสนุน ระบบการรักษาความ ปลอดภัยให้เมืองและ ชุมชนปลอดภัย โดย ให้ชุมชนมีส่วนร่วม	ท่อลอดเหลี่ยมขนาด ๓.๐ เมตร x ๓.๐ เมตร ยาว ๒๒ เมตร จำนวน ๓ ช่อง	๒,๓๐๐,๐๐๐	๒,๓๐๐,๐๐๐	๒,๓๐๐,๐๐๐	๒,๓๐๐,๐๐๐	๒,๓๐๐,๐๐๐	ชุมชน ปลอดภัย	ชุมชนในอบต. สวนหม่อนได้รับ การพัฒนา ส่งเสริมสนับสนุน ให้เมืองชุมชน ปลอดภัย โดย ชุมชนมีส่วนร่วม	กองช่าง อบต.สวน หม่อน
๒	ก่อสร้างสะพานลอย ข้ามถนนไปโรงเรียน บ้านกอกป่าผุวิทยา	เพื่อส่งเสริมสนับสนุน ระบบการรักษาความ ปลอดภัยให้เมืองและ ชุมชนปลอดภัย โดย ให้ชุมชนมีส่วนร่วม	สะพานลอยคนเดินข้าม ถนนยาว ๓๔ เมตร กว้าง ๓.๒๐ เมตร เป็น สะพานคอนกรีตไม่มีเสา กลาง	๘,๐๐๐,๐๐๐	๘,๐๐๐,๐๐๐	๘,๐๐๐,๐๐๐	๘,๐๐๐,๐๐๐	๘,๐๐๐,๐๐๐	ชุมชน ปลอดภัย	ชุมชนในอบต. สวนหม่อนได้รับ การพัฒนา ส่งเสริมสนับสนุน ให้เมืองชุมชน ปลอดภัย โดย ชุมชนมีส่วนร่วม	กองช่าง อบต.สวน หม่อน
รวม	๒ โครงการ	-	-	๑๐,๓๐๐,๐๐๐	๑๐,๓๐๐,๐๐๐	๑๐,๓๐๐,๐๐๐	๑๐,๓๐๐,๐๐๐	๑๐,๓๐๐,๐๐๐	-	-	-

รายละเอียดโครงการพัฒนา
แผนพัฒนาท้องถิ่น (พ.ศ.๒๕๖๑-๒๕๖๕)

แบบ ผ.๐๒/๑

สำหรับ โครงการที่เกินศักยภาพขององค์กรปกครองส่วนท้องถิ่น
องค์การบริหารส่วนตำบลสวนหม่อน อำเภอแม่จวนจาศีร์ จังหวัดขอนแก่น

ก.ยุทธศาสตร์จังหวัดที่ ๔ การพัฒนาเศรษฐกิจชุมชน

ข.ยุทธศาสตร์การพัฒนาของ อปท.ในเขตจังหวัดที่ ๗ การสร้างเสริมทุนทางสังคมให้เข้มแข็ง และพัฒนาเศรษฐกิจชุมชนเพื่อการแข่งขันภายใต้หลักปรัชญาเศรษฐกิจพอเพียง

ยุทธศาสตร์ที่ ๓ การพัฒนาเศรษฐกิจชุมชน เพื่อการแข่งขัน

๓.๓ แนวทางการพัฒนา พัฒนา และส่งเสริมเครือข่ายวิสาหกิจชุมชนให้เข้มแข็งและแข่งขันได้

แผนงานอุตสาหกรรมและการโยธา

ที่	โครงการ/กิจกรรม	วัตถุประสงค์	เป้าหมาย (ผลผลิตของโครงการ)	งบประมาณและที่ผ่านมา					ตัวชี้วัด KPI	ผลที่คาดว่าจะได้รับ	หน่วยงาน ที่ รับผิดชอบ
				๒๕๖๑ (บาท)	๒๕๖๒ (บาท)	๒๕๖๓ (บาท)	๒๕๖๔ (บาท)	๒๕๖๕ (บาท)			
๑	ก่อสร้างคลองส่งน้ำไฟฟ้าแบบตัววี จากบ้านนางจันดี รมซิง ถึงนางนางลำเพย หมู่๑๑ (จากแผนชุมชนหมู่ที่ ๒)	เพื่อส่งเสริมประสิทธิภาพเศรษฐกิจชุมชน	กว้างบน ๒ เมตร กว้างล่าง ๐.๖๐ เมตร ยาว ๖๕๕ เมตร ลึก ๑ เมตร ดาดคอนกรีตหนา ๐.๐๕ เมตร	๘๓๔,๔๗๐	๘๓๔,๔๗๐	๘๓๔,๔๗๐	๘๓๔,๔๗๐	๘๓๔,๔๗๐	ประชาชนได้ใช้น้ำในระบบการผลิต	ชุมชนได้รับความสะดวกในการใช้น้ำ	กองช่าง อบต.สวนหม่อน
๒	ก่อสร้างคลองส่งน้ำไฟฟ้าจากหนองซิมควายถึงหนองเสียว (จากแผนชุมชนหมู่ที่ ๙)	เพื่อส่งเสริมประสิทธิภาพเศรษฐกิจชุมชน	ระยะทาง ๒,๐๐๐ เมตร	๑,๕๐๐,๐๐๐	๑,๕๐๐,๐๐๐	๑,๕๐๐,๐๐๐	๑,๕๐๐,๐๐๐	๑,๕๐๐,๐๐๐	ประชาชนได้ใช้น้ำในระบบการผลิต	ชุมชนได้รับความสะดวกในการใช้น้ำ	กองช่าง อบต.สวนหม่อน
๓	ก่อสร้างผนังกันลำนน้ำซีพร้อมปรับปรุงภูมิทัศน์หมู่บ้าน (จากแผนชุมชนหมู่ที่ ๑๓)	เพื่อส่งเสริมประสิทธิภาพเศรษฐกิจชุมชน	ลึก ๒๐ เมตร ยาว ๒,๐๐๐ เมตร	๒๐,๐๐๐,๐๐๐	๒๐,๐๐๐,๐๐๐	๒๐,๐๐๐,๐๐๐	๒๐,๐๐๐,๐๐๐	๒๐,๐๐๐,๐๐๐	ประชาชนได้ใช้น้ำในระบบการผลิต	ชุมชนได้รับความสะดวกในการใช้น้ำ	กองช่าง อบต.สวนหม่อน
๔	ก่อสร้างคลองส่งน้ำไฟฟ้า (จากแผนชุมชนหมู่ที่ ๑๓)	เพื่อส่งเสริมประสิทธิภาพเศรษฐกิจชุมชน	ระยะทาง ๒,๐๐๐ เมตร	๑,๕๐๐,๐๐๐	๑,๕๐๐,๐๐๐	๑,๕๐๐,๐๐๐	๑,๕๐๐,๐๐๐	๑,๕๐๐,๐๐๐	ประชาชนได้ใช้น้ำในระบบการผลิต	ชุมชนได้รับความสะดวกในการใช้น้ำ	กองช่าง อบต.สวนหม่อน
รวม	๔ โครงการ	-	-	๒๓,๘๓๔,๔๗๐	๒๓,๘๓๔,๔๗๐	๒๓,๘๓๔,๔๗๐	๒๓,๘๓๔,๔๗๐	๒๓,๘๓๔,๔๗๐	-	-	-

รายละเอียดโครงการพัฒนา
แผนพัฒนาท้องถิ่น (พ.ศ.๒๕๖๑-๒๕๖๕)
สำหรับ โครงการที่เกี่วข้องกับขององค์กรปกครองส่วนท้องถิ่น
องค์การบริหารส่วนตำบลสวนหม่อน อำเภอมัญจาคีรี จังหวัดขอนแก่น

แบบ ผ.๐๒/๑

ก.ยุทธศาสตร์จังหวัดที่ ๔ การพัฒนาเศรษฐกิจชุมชน

ข.ยุทธศาสตร์การพัฒนาของ อปท. ในเขตจังหวัดที่ ๗ การสร้างเสริมทุนทางสังคมให้เข้มแข็ง และพัฒนาเศรษฐกิจชุมชนเพื่อการแข่งขันภายใต้หลักปรัชญาเศรษฐกิจพอเพียง

ยุทธศาสตร์ที่ ๓ การพัฒนาเศรษฐกิจชุมชน เพื่อการแข่งขัน

๓.๓ แนวทางการพัฒนา พัฒนา และส่งเสริมเครือข่ายวิสาหกิจชุมชนให้เข้มแข็งและแข่งขันได้

แผนงานอุตสาหกรรมและการโยธา

ที่	โครงการ/กิจกรรม	วัตถุประสงค์	เป้าหมาย (ผลผลิตของ โครงการ)	งบประมาณและที่ผ่านมา					ตัวชี้วัด KPI	ผลที่คาดว่าจะ ได้รับ	หน่วยงาน ที่ รับผิดชอบ
				๒๕๖๑ (บาท)	๒๕๖๒ (บาท)	๒๕๖๓ (บาท)	๒๕๖๔ (บาท)	๒๕๖๕ (บาท)			
๑	โครงการฝายชะลอน้ำ หินทิ้งลำน้ำชี (จากแผนชุมชน หมู่ที่ ๑๓)	เพื่อส่งเสริม ประสิทธิภาพ เศรษฐกิจชุมชน	ยาว ๑๒๐ เมตร กั้น ชะลอน้ำแม่น้ำชีรักษา ระดับน้ำได้สูง ๑.๕๐ เมตร	๑๒,๐๐๐,๐๐๐	๑๒,๐๐๐,๐๐๐	๑๒,๐๐๐,๐๐๐	๑๒,๐๐๐,๐๐๐	๑๒,๐๐๐,๐๐๐	ประชาชนได้ใช้ น้ำในระบบการ ผลิต	ชุมชนได้รับความ สะดวกในการใช้ น้ำ	กองช่าง อบต.สวน หม่อน
รวม	๑ โครงการ	-	-	๑๒,๐๐๐,๐๐๐	๑๒,๐๐๐,๐๐๐	๑๒,๐๐๐,๐๐๐	๑๒,๐๐๐,๐๐๐	๑๒,๐๐๐,๐๐๐	-	-	-

รายละเอียดโครงการพัฒนา
แผนพัฒนาท้องถิ่น (พ.ศ.๒๕๖๑-๒๕๖๕)

แบบ ผ.๐๒/๑

สำหรับ โครงการที่เกินศักยภาพขององค์กรปกครองส่วนท้องถิ่น
องค์การบริหารส่วนตำบลสวนหม่อน อำเภอัญญาคีรี จังหวัดขอนแก่น

ก.ยุทธศาสตร์จังหวัดที่ ๕ ยุทธศาสตร์การจัดการทรัพยากรธรรมชาติและสิ่งแวดล้อมอย่างยั่งยืน

ข.ยุทธศาสตร์การพัฒนาของ อปท.ในเขตจังหวัดที่ ๔ การบริหารจัดการทรัพยากรธรรมชาติและสิ่งแวดล้อม เพื่อการพัฒนาอย่างยั่งยืน

ยุทธศาสตร์ที่ ๓ การพัฒนาเศรษฐกิจชุมชน เพื่อการแข่งขัน

๔.๓ แนวทางการพัฒนา พัฒนา พื้นฟูแหล่งน้ำและการบริหารจัดการน้ำอย่างเป็นระบบ และมีประสิทธิภาพ

แผนงานอุตสาหกรรมและการโยธา

ที่	โครงการ/กิจกรรม	วัตถุประสงค์	เป้าหมาย (ผลผลิตของ โครงการ)	งบประมาณและที่ผ่านมา					ตัวชี้วัด KPI	ผลที่คาดว่าจะได้รับ	หน่วย งานที่รับ ผิด ชอบ
				๒๕๖๑ (บาท)	๒๕๖๒ (บาท)	๒๕๖๓ (บาท)	๒๕๖๔ (บาท)	๒๕๖๕ (บาท)			
๑	โครงการพัฒนาฟื้นฟู แหล่งน้ำ -ขุดลอกเหมือง สาธารณะ(หมู่ที่๑)	เพื่อพัฒนาฟื้นฟูแหล่งน้ำ	กว้าง๘ x ยาว๑,๕๐๐ เมตรลึกเฉลี่ย๑.๒๐ เมตร	-	๗๘๐,๐๐๐	-	-	๗๘๐,๐๐๐	แหล่งน้ำได้รับ การฟื้นฟูอย่างมี ประสิทธิภาพ	แหล่งน้ำได้รับการ พัฒนาฟื้นฟูอย่างมี ประสิทธิภาพ	อบต.สวน หม่อน
๒	-ขุดลอกลำห้วยปาก ดาวถึงท่าเสาเล้า (หมู่ที่ ๒)	เพื่อพัฒนาฟื้นฟูแหล่งน้ำ	กว้าง๘ x ยาว๑,๕๐๐ เมตรลึกเฉลี่ย๑.๒๐ เมตร	-	-	-	๗๘๐,๐๐๐	๗๘๐,๐๐๐	แหล่งน้ำได้รับ การฟื้นฟูอย่างมี ประสิทธิภาพ	แหล่งน้ำได้รับการ พัฒนาฟื้นฟูอย่างมี ประสิทธิภาพ	อบต.สวน หม่อน
๓	-ขุดลอกเหมืองฝาย จันทิ (หมู่ที่๖)	เพื่อพัฒนาฟื้นฟูแหล่งน้ำ	กว้าง๖ x ยาว๒,๐๐๐ เมตรลึกเฉลี่ย ๓เมตร	-	-	๑,๙๔๔,๐๐๐	-	๑,๙๔๔,๐๐๐	แหล่งน้ำได้รับ การฟื้นฟูอย่างมี ประสิทธิภาพ	แหล่งน้ำได้รับการ พัฒนาฟื้นฟูอย่างมี ประสิทธิภาพ	อบต.สวน หม่อน
๔	-ขุดลอกเหมืองฝาย ใหม่ (หมู่ที่๖)	เพื่อพัฒนาฟื้นฟูแหล่งน้ำ	กว้าง๖ x ยาว๒,๐๐๐ เมตรลึกเฉลี่ย ๓เมตร	-	-	๑,๙๔๔,๐๐๐	-	๑,๙๔๔,๐๐๐	แหล่งน้ำได้รับ การฟื้นฟูอย่างมี ประสิทธิภาพ	แหล่งน้ำได้รับการ พัฒนาฟื้นฟูอย่างมี ประสิทธิภาพ	อบต.สวน หม่อน
๕	-ขุดลอกหนองสอง ห้อง (หมู่ที่๑๐)	เพื่อพัฒนาฟื้นฟูแหล่งน้ำ	พื้นที่ ๒๐ไร่ลึกเฉลี่ย ๓ เมตร	-	-	๒,๒๔๐,๐๐๐	-	๒,๒๔๐,๐๐๐	แหล่งน้ำได้รับ การฟื้นฟูอย่างมี ประสิทธิภาพ	แหล่งน้ำได้รับการ พัฒนาฟื้นฟูอย่างมี ประสิทธิภาพ	อบต.สวน หม่อน
รวม	๕ โครงการ	-	-	-	๗๘๐,๐๐๐	๖,๑๒๘,๐๐๐	๗๘๐,๐๐๐	๗,๖๘๘,๐๐๐	-	-	-

๔. บัญชีครุภัณฑ์ (แบบ ผ. ๐๓)

บัญชีครุภัณฑ์
แผนพัฒนาท้องถิ่น (พ.ศ.๒๕๖๑-๒๕๖๕)

แบบ ผ.๐๓

องค์การบริหารส่วนตำบลสวนหม่อน อำเภอัญญาคีรี จังหวัดขอนแก่น

ที่	แผนงาน	หมวด	ประเภท	เป้าหมาย (ผลผลิตของครุภัณฑ์)	งบประมาณและที่ผ่านมา					หน่วย รับผิดชอบ
					๒๕๖๑ (บาท)	๒๕๖๒ (บาท)	๒๕๖๓ (บาท)	๒๕๖๔ (บาท)	๒๕๖๕ (บาท)	
๑	บริหารงานทั่วไป	ค่าครุภัณฑ์ที่ดิน และสิ่งก่อสร้าง	ครุภัณฑ์สำนักงาน	โต๊ะทำงานพร้อมเก้าอี้ ทำงาน ระดับ ๓-๖	๕๐,๐๐๐	๕๐,๐๐๐	๕๐,๐๐๐	๕๐,๐๐๐	๕๐,๐๐๐	อบต.สวน หม่อน
๒	บริหารงานทั่วไป	ค่าครุภัณฑ์ที่ดิน และสิ่งก่อสร้าง	ครุภัณฑ์ คอมพิวเตอร์	เครื่องคอมพิวเตอร์พร้อม เครื่องปริ้นเตอร์	๑๐๐,๐๐๐	๑๐๐,๐๐๐	๑๐๐,๐๐๐	๑๐๐,๐๐๐	๑๐๐,๐๐๐	อบต.สวน หม่อน
๓	บริหารงานทั่วไป	ค่าครุภัณฑ์ที่ดิน และสิ่งก่อสร้าง	ครุภัณฑ์สำนักงาน	ตู้เหล็กเก็บเอกสาร	๕๐,๐๐๐	๕๐,๐๐๐	๕๐,๐๐๐	๕๐,๐๐๐	๕๐,๐๐๐	อบต.สวน หม่อน
๔	บริหารงานทั่วไป	ค่าครุภัณฑ์ที่ดิน และสิ่งก่อสร้าง	ครุภัณฑ์โฆษณา และเผยแพร่	กล้องถ่ายภาพนิ่งระบบ ดิจิทัล	๓๐,๐๐๐	๓๐,๐๐๐	๓๐,๐๐๐	๓๐,๐๐๐	๓๐,๐๐๐	อบต.สวน หม่อน
๕	บริหารงานทั่วไป	ค่าวัสดุ	วัสดุสำนักงาน	เก้าอี้พลาสติก	๙๐,๐๐๐	๙๐,๐๐๐	๙๐,๐๐๐	๙๐,๐๐๐	๙๐,๐๐๐	อบต.สวน หม่อน
๖	บริหารงานทั่วไป	ค่าครุภัณฑ์ที่ดิน และสิ่งก่อสร้าง	ครุภัณฑ์สำนักงาน	โต๊ะพับ	๑๐๐,๐๐๐	๑๐๐,๐๐๐	๑๐๐,๐๐๐	๑๐๐,๐๐๐	๑๐๐,๐๐๐	อบต.สวน หม่อน
๗	บริหารงานทั่วไป	ค่าครุภัณฑ์ที่ดิน และสิ่งก่อสร้าง	ครุภัณฑ์โฆษณา และเผยแพร่	กล้องวีดีโอ	๖๐,๐๐๐	๖๐,๐๐๐	๖๐,๐๐๐	๖๐,๐๐๐	๖๐,๐๐๐	อบต.สวน หม่อน
๘	บริหารงานทั่วไป	ค่าวัสดุ	วัสดุเครื่องแต่งกาย	เสื้อสะท้อนแสง อปพร.	๑๐,๐๐๐	๑๐,๐๐๐	๑๐,๐๐๐	๑๐,๐๐๐	๑๐,๐๐๐	อบต.สวน หม่อน
๙	บริหารงานทั่วไป	ค่าวัสดุ	วัสดุวิทยาศาสตร์	เวชภัณฑ์ประจำรถกู้ชีพ	๓๐,๐๐๐	๓๐,๐๐๐	๓๐,๐๐๐	๓๐,๐๐๐	๓๐,๐๐๐	อบต.สวน หม่อน

บัญชีครุภัณฑ์

แผนพัฒนาท้องถิ่น(พ.ศ.๒๕๖๑-๒๕๖๕)

องค์การบริหารส่วนตำบลสวนหม่อน อำเภอแม่จวนจาศีรี จังหวัดขอนแก่น

ที่	แผนงาน	หมวด	ประเภท	เป้าหมาย (ผลผลิตของครุภัณฑ์)	งบประมาณและที่ผ่านมา					หน่วย รับผิดชอบ
					๒๕๖๑ (บาท)	๒๕๖๒ (บาท)	๒๕๖๓ (บาท)	๒๕๖๔ (บาท)	๒๕๖๕ (บาท)	
๑๐	บริหารงาน ทั่วไป	ค่าครุภัณฑ์ ที่ดิน และ สิ่งก่อสร้าง	ครุภัณฑ์สำนักงาน	เครื่องปรับอากาศ	๑๒๐,๐๐๐	๑๒๐,๐๐๐	๑๒๐,๐๐๐	๑๒๐,๐๐๐	๑๒๐,๐๐๐	อบต.สวน หม่อน
๑๑	บริหารงาน ทั่วไป	ค่าครุภัณฑ์ ที่ดิน และ สิ่งก่อสร้าง	ครุภัณฑ์ วิทยาศาสตร์หรือ การแพทย์	เครื่องฟันทมอกควิน	๕๙,๐๐๐	๕๙,๐๐๐	๕๙,๐๐๐	๕๙,๐๐๐	๕๙,๐๐๐	อบต.สวน หม่อน
๑๒	บริหารงาน ทั่วไป	ค่าวัสดุ	วัสดุก่อสร้าง	นั่งร้าน	๗,๒๐๐	๗,๒๐๐	๗,๒๐๐	๗,๒๐๐	๗,๒๐๐	อบต.สวน หม่อน
๑๓	บริหารงาน ทั่วไป	ค่าครุภัณฑ์ ที่ดิน และ สิ่งก่อสร้าง	ครุภัณฑ์ การเกษตร	เครื่องพ่นยาระบบ แบตเตอรี่	๙,๐๐๐	๙,๐๐๐	๙,๐๐๐	๙,๐๐๐	๙,๐๐๐	อบต.สวน หม่อน
๑๔	บริหารงาน ทั่วไป	ค่าครุภัณฑ์ ที่ดิน และ สิ่งก่อสร้าง	ครุภัณฑ์งานบ้าน งานครัว	เครื่องตัดหญ้า	๓๐,๐๐๐	๓๐,๐๐๐	๓๐,๐๐๐	๓๐,๐๐๐	๓๐,๐๐๐	อบต.สวน หม่อน
๑๕	บริหารงาน ทั่วไป	ค่าครุภัณฑ์ ที่ดิน และ สิ่งก่อสร้าง	ครุภัณฑ์ไฟฟ้าและ วิทยุ	หม้อแปลงไฟฟ้า	๑๐๐,๐๐๐	๑๐๐,๐๐๐	๑๐๐,๐๐๐	๑๐๐,๐๐๐	๑๐๐,๐๐๐	อบต.สวน หม่อน
๑๖	บริหารงาน ทั่วไป	ค่าครุภัณฑ์ ที่ดิน และ สิ่งก่อสร้าง	ครุภัณฑ์งานบ้าน งานครัว	เครื่องกรองน้ำ	๘,๐๐๐	๘,๐๐๐	๘,๐๐๐	๘,๐๐๐	๘,๐๐๐	อบต.สวน หม่อน

บัญชีครุภัณฑ์

แผนพัฒนาท้องถิ่น (พ.ศ.๒๕๖๑-๒๕๖๕)

องค์การบริหารส่วนตำบลสวนหม่อน อำเภอมีนบุรี จังหวัดขอนแก่น

ที่	แผนงาน	หมวด	ประเภท	เป้าหมาย (ผลผลิตของครุภัณฑ์)	งบประมาณและที่ผ่านมา					หน่วย รับผิดชอบ
					๒๕๖๑ (บาท)	๒๕๖๒ (บาท)	๒๕๖๓ (บาท)	๒๕๖๔ (บาท)	๒๕๖๕ (บาท)	
๑๗	บริหารงาน ทั่วไป	ค่าครุภัณฑ์ที่ดิน และสิ่งก่อสร้าง	ครุภัณฑ์เครื่อง ดับเพลิง	ชุดดับเพลิงแบบคลุม ทั้งตัว	๘,๐๐๐	๘,๐๐๐	๘,๐๐๐	๘,๐๐๐	๘,๐๐๐	อบต.สวน หม่อน
๑๘	การเกษตร	ค่าครุภัณฑ์ที่ดิน และสิ่งก่อสร้าง	ครุภัณฑ์ การเกษตร	เครื่องสูบน้ำ	๓๐๐,๐๐๐	๓๐๐,๐๐๐	๓๐๐,๐๐๐	๓๐๐,๐๐๐	๓๐๐,๐๐๐	อบต.สวน หม่อน
๑๙	บริหารงาน ทั่วไป	ค่าครุภัณฑ์ที่ดิน และสิ่งก่อสร้าง	ครุภัณฑ์ ยานพาหนะและ ขนส่ง	รถยนต์บรรทุกขยยะ	๓,๐๐๐,๐๐๐	๓,๐๐๐,๐๐๐	๓,๐๐๐,๐๐๐	๓,๐๐๐,๐๐๐	๓,๐๐๐,๐๐๐	อบต.สวน หม่อน
๒๐	บริหารทั่วไป	ค่าครุภัณฑ์ที่ดิน และสิ่งก่อสร้าง	ครุภัณฑ์โฆษณา และเผยแพร่	เครื่องมัลติมีเดีย โปรเจกเตอร์	๕๐,๐๐๐	๕๐,๐๐๐	๕๐,๐๐๐	๕๐,๐๐๐	๕๐,๐๐๐	อบต.สวน หม่อน
๒๑	การเกษตร	ค่าครุภัณฑ์ที่ดิน และสิ่งก่อสร้าง	ครุภัณฑ์ การเกษตร	ท่อสูบน้ำต่อเครื่องสูบน้ำ	๓๐๐,๐๐๐	๓๐๐,๐๐๐	๓๐๐,๐๐๐	๓๐๐,๐๐๐	๓๐๐,๐๐๐	อบต.สวน หม่อน
๒๒	การเกษตร	ค่าครุภัณฑ์ที่ดิน และสิ่งก่อสร้าง	ครุภัณฑ์ ยานพาหนะและ ขนส่ง	เรือท้องแบน	๕๐๐,๐๐๐	๕๐๐,๐๐๐	๕๐๐,๐๐๐	๕๐๐,๐๐๐	๕๐๐,๐๐๐	
๒๓	บริหารทั่วไป	ค่าครุภัณฑ์ที่ดิน และสิ่งก่อสร้าง	ครุภัณฑ์สำนักงาน	เก้าอี้หนังประชุม	๕๐,๐๐๐	๕๐,๐๐๐	๕๐,๐๐๐	๕๐,๐๐๐	๕๐,๐๐๐	
๒๔	บริหารทั่วไป	ค่าครุภัณฑ์ที่ดิน และสิ่งก่อสร้าง	ครุภัณฑ์สำนักงาน	โต๊ะพับสแตนเลส	๓๐,๐๐๐	๓๐,๐๐๐	๓๐,๐๐๐	๓๐,๐๐๐	๓๐,๐๐๐	

บัญชีครุภัณฑ์

แผนพัฒนาท้องถิ่น (พ.ศ.๒๕๖๑-๒๕๖๕)

องค์การบริหารส่วนตำบลสวนหม่อม อำเภอแม่จางคีรี จังหวัดขอนแก่น

ที่	แผนงาน	หมวด	ประเภท	เป้าหมาย (ผลผลิตของครุภัณฑ์)	งบประมาณและที่ผ่านมา					หน่วย รับผิดชอบ
					๒๕๖๑ (บาท)	๒๕๖๒ (บาท)	๒๕๖๓ (บาท)	๒๕๖๔ (บาท)	๒๕๖๕ (บาท)	
๒๕	บริหารงาน ทั่วไป	ค่าครุภัณฑ์ที่ดิน และสิ่งก่อสร้าง	ครุภัณฑ์ไฟฟ้าและ วิทยุ	เครื่องรับ-ส่งวิทยุ VHF/FM ชนิดมือถือ	๓๐,๐๐๐	๓๐,๐๐๐	๓๐,๐๐๐	๓๐,๐๐๐	๓๐,๐๐๐	อบต.สวน หม่อม



ส่วนที่ ๔

การติดตามและประเมินผล

ส่วนที่ ๔

การติดตามและประเมินผล

๑. การติดตามและประเมินผลยุทธศาสตร์

แนวทางการพิจารณาการติดตามและประเมินผลแผนพัฒนาท้องถิ่น ตามระเบียบกระทรวงมหาดไทย ว่าด้วย การจัดทำแผนพัฒนาขององค์กรปกครองส่วนท้องถิ่น พ.ศ. ๒๕๔๘ แก้ไขเพิ่มเติม(ฉบับที่ ๒) พ.ศ. ๒๕๕๙ เป็นแบบที่กำหนดให้ คณะกรรมการติดตามและประเมินผลแผนพัฒนาท้องถิ่นดำเนินการให้คะแนน ตามเกณฑ์ที่กำหนดไว้ ซึ่งเป็นส่วนหนึ่งของการติดตามและประเมินผลแผนพัฒนา โดยดำเนินการให้แล้วเสร็จภายในหกสิบวัน นับแต่วันที่ประกาศใช้งบประมาณรายจ่าย มีรายละเอียด ดังนี้

๑. แนวทางการพิจารณาการติดตามและประเมินผลยุทธศาสตร์เพื่อความสอดคล้องแผนพัฒนาท้องถิ่นสี่ปี ประกอบด้วย

๑.๑ ข้อมูลสภาพทั่วไปและข้อมูลพื้นฐานขององค์กรปกครองส่วนท้องถิ่น ๒๐ คะแนน

๑.๒ การวิเคราะห์สถานการณ์และศักยภาพ ๑๕ คะแนน

๑.๓ ยุทธศาสตร์ ๖๕ คะแนน ประกอบด้วย

(๑) ยุทธศาสตร์ขององค์กรปกครองส่วนท้องถิ่น ๑๐ คะแนน

(๒) ยุทธศาสตร์ขององค์กรปกครองส่วนท้องถิ่นในเขตจังหวัด ๑๐ คะแนน

(๓) ยุทธศาสตร์จังหวัด ๑๐ คะแนน

(๔) วิสัยทัศน์ ๕ คะแนน

(๕) กลยุทธ์ ๕ คะแนน

(๖) เป้าประสงค์ของแต่ละประเด็นกลยุทธ์ ๕ คะแนน

(๗) จุดยืนทางยุทธศาสตร์ ๕ คะแนน

(๘) แผนงาน ๕ คะแนน

(๙) ความเชื่อมโยงของยุทธศาสตร์ในภาพรวม ๕ คะแนน

(๑๐) ผลผลิต/โครงการ ๕ คะแนน

คะแนนรวม ๑๐๐ คะแนน เกณฑ์ที่ควรได้เพื่อให้เกิดความสอดคล้องและขับเคลื่อน

การพัฒนาท้องถิ่นขององค์กรปกครองส่วนท้องถิ่น ไม่ควรน้อยกว่าร้อยละ ๘๐ (๘๐ คะแนน)

๒. แนวทางการพิจารณาการติดตามและประเมินผลโครงการเพื่อความสอดคล้องแผนพัฒนา

ท้องถิ่นสี่ปี ประกอบด้วย

๒.๑ การสรุปสถานการณ์การพัฒนา ๑๐ คะแนน

๒.๒ การประเมินผลการนำแผนพัฒนาท้องถิ่นสี่ปีไปปฏิบัติในเชิงปริมาณ ๑๐ คะแนน

๒.๓ การประเมินผลการนำแผนพัฒนาท้องถิ่นสี่ปีไปปฏิบัติในเชิงคุณภาพ ๑๐ คะแนน

๒.๔ ยุทธศาสตร์และแผนงาน ๑๐ คะแนน

๒.๕ โครงการพัฒนา ๖๐ คะแนน ประกอบด้วย

(๑) ความชัดเจนของชื่อโครงการ ๕ คะแนน

(๒) กำหนดวัตถุประสงค์สอดคล้องกับโครงการ ๕ คะแนน

(๓) เป้าหมาย (ผลผลิตของโครงการ) มีความชัดเจนนำไปสู่การตั้งงบประมาณได้ถูกต้อง ๕ คะแนน

(๔) โครงการมีความสอดคล้องกับแผนยุทธศาสตร์ชาติ ๒๐ ปี ๕ คะแนน

(๕) เป้าหมาย (ผลผลิตของโครงการ) มีความสอดคล้องกับแผนพัฒนาเศรษฐกิจและ

สังคมแห่งชาติ ฉบับที่ ๑๒ ๕ คะแนน

(๖) โครงการมีความสอดคล้องกับ Thailand ๔.๐ ๕ คะแนน

(๗) โครงการสอดคล้องกับยุทธศาสตร์จังหวัด ๕ คะแนน

(๘) โครงการแก้ไขปัญหาความยากจนหรือการเสริมสร้างให้ประเทศชาติมั่นคง มั่งคั่งยั่งยืนภายใต้หลัก

ประชากรรัฐ ๕ คะแนน

- (๙) งบประมาณ มีความสอดคล้องกับเป้าหมาย (ผลผลิตของโครงการ) ๕ คะแนน
 - (๑๐) มีการประมาณการราคาถูกต้องตามหลักวิธีการงบประมาณ ๕ คะแนน
 - (๑๑) มีการกำหนดตัวชี้วัด (KPI) และสอดคล้องกับวัตถุประสงค์และผลที่คาดว่าจะได้รับ ๕ คะแนน
 - (๑๒) ผลที่คาดว่าจะได้รับ สอดคล้องกับวัตถุประสงค์ ๕ คะแนน
- คะแนนรวม ๑๐๐ คะแนน เกณฑ์ที่ควรได้เพื่อให้เกิดความสอดคล้องและขับเคลื่อนการพัฒนาท้องถิ่นขององค์กรปกครองส่วนท้องถิ่น ไม่ควรน้อยกว่าร้อยละ ๘๐ (๘๐ คะแนน)

๓. แนวทางการพิจารณาการติดตามและประเมินผลยุทธศาสตร์เพื่อความสอดคล้องแผนพัฒนาท้องถิ่นสี่ปีขององค์กรปกครองส่วนท้องถิ่น ประเด็นการพิจารณา

- ๑. ข้อมูลสภาพทั่วไปและข้อมูลพื้นฐานขององค์กรปกครองส่วนท้องถิ่น ๒๐ คะแนน
- ๒. การวิเคราะห์สถานการณ์และศักยภาพ ๑๕ คะแนน
- ๓. ยุทธศาสตร์ ประกอบด้วย ๖๕ คะแนน
 - ๓.๑ ยุทธศาสตร์ขององค์กรปกครองส่วนท้องถิ่น (๑๐) คะแนน
 - ๓.๒ ยุทธศาสตร์ขององค์กรปกครองส่วนท้องถิ่นในเขตจังหวัด (๑๐) คะแนน
 - ๓.๓ ยุทธศาสตร์จังหวัด (๑๐) คะแนน
 - ๓.๔ วิสัยทัศน์ (๕) คะแนน
 - ๓.๕ กลยุทธ์ (๕) คะแนน
 - ๓.๖ เป้าประสงค์ของแต่ละประเด็นกลยุทธ์ (๕) คะแนน
 - ๓.๗ จุดยืนทางยุทธศาสตร์ (๕) คะแนน
 - ๓.๘ แผนงาน (๕) คะแนน
 - ๓.๙ ความเชื่อมโยงของยุทธศาสตร์ในภาพรวม (๕) คะแนน
 - ๓.๑๐ ผลผลิต/โครงการ (๕) รวมคะแนน ๑๐๐ คะแนน

๒. การติดตามและประเมินผลโครงการ

องค์การบริหารส่วนตำบลสวนหม่อน ใช้การติดตามและประเมินผลโครงการ โดยใช้ตัวแบบวัดผลในเชิงปริมาณและคุณภาพ ตามที่จะกล่าวต่อไปในหัวข้อที่ ๓.๑ และมีหลักการประเมินผลโครงการที่สำคัญ คือ การติดตามและประเมินผลโครงการว่าบรรลุวัตถุประสงค์ที่กำหนดไว้ในโครงการทุกประการหรือไม่อย่างไร

๓. สรุปผลการพัฒนาท้องถิ่นในภาพรวม

๓.๑ การวัดผลในเชิงปริมาณและเชิงคุณภาพ โดยใช้แบบสำหรับติดตามและประเมินผลเชิงปริมาณและคุณภาพ

- (๑) แบบตัวบ่งชี้การปฏิบัติงาน (Performance Indicators)
- (๒) แบบบัตรคะแนน (Scorecard Model) หรือ Scorecard Model ของ Kaplan & Norton
- (๓) แบบมุ่งวัดผลสัมฤทธิ์ (Result Framework Model (RF))
- (๔) แบบเชิงเหตุผล (Logical Model)
- (๕) แบบวัดกระบวนการปฏิบัติงาน (Process Performance Measurement System (PPMS))
- (๖) แบบการประเมินโดยใช้วิธีการแก้ปัญหาหรือเรียนรู้จากปัญหาที่เกิดขึ้น หรือ Problem Solving Method
- (๗) แบบการประเมินแบบมีส่วนร่วม (Participatory Method)
- (๘) แบบการประเมินผลกระทบ (Impact Evaluation)
- (๙) แบบการประเมินความเสี่ยง (Risk Assessment Model)
- (๑๐) แบบประเมินตนเอง (Self-Assessment Model)
- (๑๑) แบบอื่นๆ ที่องค์กรปกครองส่วนท้องถิ่นกำหนดขึ้น ทั้งนี้ต้องอยู่ภายใต้กรอบข้อ

(๑) - (๑๐) หรือเป็นแบบผสมก็ได้
 เชิงปริมาณ (Quantity) เชิงคุณภาพ (Quality) ผลที่ได้จริงๆคืออะไร ค่าใช้จ่าย (Cost) เวลา (Time) เป็นไปตามที่กำหนดไว้หรือไม่
 ประชาชนได้ประโยชน์อย่างไรหรือราชการได้ประโยชน์อย่างไร
 วัดผลนั้นได้หรือไม่ หรือวัดได้เท่าไร (Key Performance Indicator : KPIs)
 ผลกระทบ (Impact)

๔. ข้อเสนอแนะในการจัดทำแผนพัฒนาท้องถิ่นในอนาคต

๔.๑ ผลกระทบนำไปสู่นาคต (เช่น จะทำ สนับสนุน ส่งเสริม บังคับ อย่างไร เป็นต้น)

ในทฤษฎีทางวิชาการการจัดการ ซึ่งว่า องค์กรต่างๆไม่ว่าจะเป็นองค์กรภาครัฐหรือองค์กรภาคเอกชนจะพัฒนา เติบโตและอยู่รอดได้ต้องมีการปรับตัวให้เข้ากับการเปลี่ยนแปลงของสภาพแวดล้อมภายนอก

- ๔ ประการ (PEST) ตลอดเวลา ซึ่งประกอบไปด้วย
- ๑) สิ่งแวดล้อมด้านการเมือง (Political Environment)
 - ๒) สิ่งแวดล้อมด้านเศรษฐกิจ (Economic Environment)
 - ๓) สิ่งแวดล้อมด้านสังคม (Social Environment) และ
 - ๔) สิ่งแวดล้อมด้านวิทยาการใหม่ๆ (Technology)

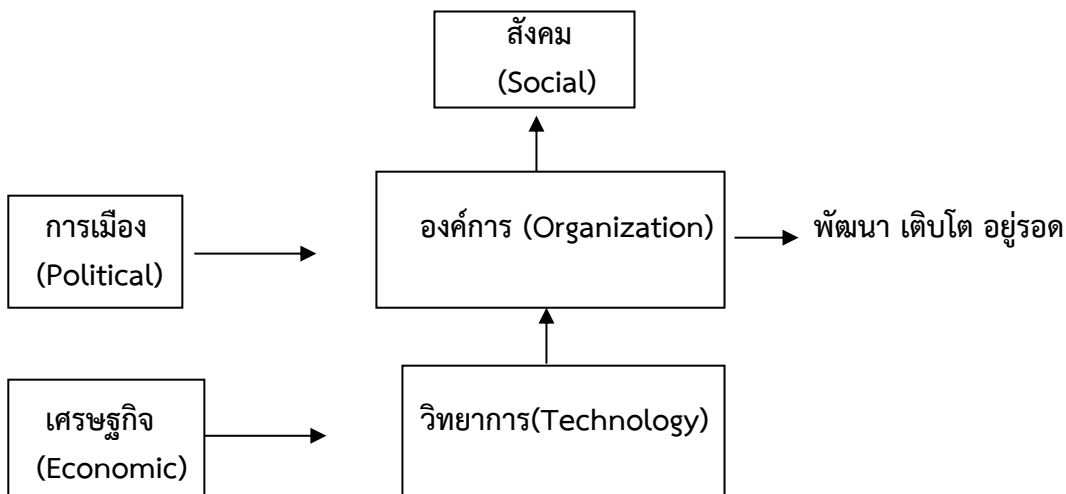

จากแผนภาพ องค์กรบริหารส่วนตำบล มีฐานะเป็นองค์กรภาครัฐองค์กรหนึ่ง จึงมีความจำเป็นที่จะต้องมีความสามารถในการปรับตัวให้เข้ากับการเปลี่ยนแปลงของสิ่งแวดล้อมต่างๆ ๔ ประการดังที่กล่าวมาแล้วเพื่อให้องค์กรพัฒนา เติบโตและอยู่รอดต่อไปได้ วิสัยทัศน์ในการปฏิบัติงานในองค์กรปกครองส่วนท้องถิ่นต้องวิเคราะห์ตามสิ่งแวดล้อมที่จะเปลี่ยนแปลงไปทั้ง ๔ ประการ ดังนี้

๑) การปรับตัวให้เข้ากับการเมือง (Political Environment) ที่เปลี่ยนแปลง

หากกล่าวถึงการปกครองของไทยในปัจจุบัน อาจแบ่งระดับการเมืองออกได้เป็น ๒ ระดับได้แก่ การเมืองระดับชาติ และการเมืองระดับท้องถิ่น การเมืองระดับชาติ ได้แก่ การเมืองระดับรัฐบาลสมาชิกสภาผู้แทนราษฎร สมาชิกวุฒิสภา ในส่วนของการเมืองระดับท้องถิ่นนั้นยังสามารถแบ่งแยกย่อยออกได้เป็นหลายประเภท เช่น การเมืองของ อบจ. เทศบาล หรือ อบต. หรือแม้กระทั่งการเมืองในระดับหมู่บ้านที่จะต้องมีการเลือกตั้งผู้ใหญ่บ้านโดยราษฎรในหมู่บ้านนั้นๆ เป็นต้น

ในสภาพข้อเท็จจริงปัจจุบันและผลงานวิจัยต่างๆที่เกี่ยวข้องต่างชี้ว่าการเมืองในระดับชาติ ยัง

มีอิทธิพลต่อการเมืองในระดับท้องถิ่นอยู่หลายประการ เช่น การเลือกตั้งในระดับท้องถิ่นต้องอาศัยภาพลักษณ์ของพรรคการเมืองระดับชาติเพื่อช่วยในการหาเสียง การให้เงินอุดหนุนเฉพาะกิจจากส่วนกลางมายังองค์กรปกครองส่วนท้องถิ่นโดยเลือกให้เฉพาะท้องถิ่นที่เป็นพรรคพวกเดียวกันกับราชการส่วนกลาง เป็นต้น

ในอนาคต อำนาจหน้าที่และบทบาทของนักการเมืองท้องถิ่นและข้าราชการท้องถิ่นจะเป็นอย่างไรนั้น ส่วนหนึ่งก็ขึ้นอยู่กับสิ่งแวดล้อมทางการเมืองโดยเฉพาะอย่างยิ่งอิทธิพลจากการเมืองระดับชาติซึ่งถ่ายทอดออกมาเป็นนโยบายของรัฐที่มีต่อ อปท. ซึ่งมักสลับสับเปลี่ยนกันเป็น ๒ กรณีกล่าวคือ การรวมอำนาจการปกครอง (Centralization) หรือ การกระจายอำนาจการปกครอง (Decentralization) ดังนั้น ผู้ที่จะปฏิบัติงานใน อปท. จึงจำเป็นที่จะต้องทราบความเคลื่อนไหวของนโยบายรัฐอยู่ตลอดเวลา เพื่อบริหารจัดการอปท.ให้เข้ากับสภาพการณ์ดังกล่าวที่เปลี่ยนแปลงอยู่ตลอดเวลา

ในส่วนของปัจจัยการเมืองระดับท้องถิ่นด้วยตนเองนั้น ทุกฝ่ายที่เกี่ยวข้องจะต้องเข้าใจบทบาทหน้าที่ของตนเอง ซึ่งโดยหลักการแล้วการตัดสินใจกำหนดนโยบายควรเป็นหน้าที่ของฝ่ายการเมืองท้องถิ่นทุกฝ่ายควรต้องรู้ความเคลื่อนไหวและการเปลี่ยนแปลงของการเมืองท้องถิ่นในทุกระดับทั้งระดับ อบจ. เทศบาลอบต. และระดับหมู่บ้าน เพราะการเมืองท้องถิ่นเหล่านี้มีความเชื่อมโยงสัมพันธ์กันและจะต้องมีผลกระทบต่อ อปท. ไม่ทางตรงก็ทางอ้อม ข้าราชการท้องถิ่นควรพยายามปรับข้อเท็จจริงในท้องถิ่นให้เข้ากับระเบียบกฎหมายของรัฐซึ่งในบางครั้งระเบียบกฎหมายอาจไม่เหมาะสมกับสภาพปัญหาและความต้องการของคนในท้องถิ่นก็ต้องเป็นหน้าที่ของข้าราชการท้องถิ่น ที่จะประยุกต์ใช้กฎหมาย ให้สามารถใช้ได้จริงตามสภาพและบริบทแวดล้อมของท้องถิ่นนั้นๆ จึงจะได้ชื่อว่าเป็นนักบริหารการเปลี่ยนแปลง(Change Agent) อย่างแท้จริง

๒) การปรับตัวเข้ากับเศรษฐกิจ (Economic Environment) ที่เปลี่ยนแปลง

เมื่อสภาพเศรษฐกิจโดยรวมของประเทศไม่ดี ทำให้ประชาชนยากจนเพิ่มขึ้นเป็นสาเหตุของปัญหาอื่นๆ ที่กระทบต่ออปท. ตามมา ไม่ว่าจะเป็นปัญหาเสพติด ปัญหาโสเภณีเด็ก ปัญหาประชาชนเรียกร้องในสิ่งที่สามารถแก้ไขเฉพาะหน้ามากกว่าสิ่งที่แก้ไขได้ยากยิ่งยั้ง เช่น ต้องการผ้าห่มกันหนาวฟรี เสื้อกันหนาวฟรี และของฟรีอื่นๆ จาก อปท. เป็นต้น ซึ่งสวนทางกับระเบียบกฎหมายและการตรวจสอบอย่างเข้มข้นของสำนักงานตรวจเงินแผ่นดิน ที่พยายามจำกัดขอบเขตการตัดสินใจขององค์กรปกครองส่วนท้องถิ่นในเรื่องของการแจกของให้แก่ราษฎร

อีกปัญหาหนึ่งประชาชนอาจขาดการมีส่วนร่วมทางการเมืองกับ อปท. เพราะต้องเอาเวลาไปทำงานหาเงินเพื่อปากท้องของตนเองก่อน หรือบางครั้งอาจมีส่วนร่วมแค่การรับเงินแล้วไปลงคะแนนเสียงเลือกตั้งรวมตลอดถึงปัญหาความยากจนของประชาชนจะสร้างความเข้มแข็งให้กับนโยบายประชานิยมไปโดยปริยายซึ่งอาจส่งผลกระทบในทางลบในระยะยาว โดยเฉพาะอย่างยิ่งเป็นการส่งเสริมลักษณะนิสัยการพึ่งพิงรัฐอยู่ตลอดเวลาของประชาชน เป็นต้น

ดังนั้น การสร้างกระบวนทัศน์ (Paradigm) ทางความคิดให้แก่ประชาชนตามหลัก “ตนเป็นที่พึ่งแห่งตน” และ “ปรัชญาเศรษฐกิจพอเพียงควรเป็นสิ่งสำคัญที่นักบริหารงาน อปท. ควรให้ความสนใจที่จะส่งเสริมและพัฒนาในประเด็นนี้

๓) การปรับตัวเข้ากับสังคม (Social Environment) ที่เปลี่ยนแปลง

ชุมชนแต่ละชุมชนมีสภาพทางสังคมและวัฒนธรรมที่แตกต่างกัน ดังนั้น การปฏิบัติงานในแต่ละพื้นที่ก็ต้องเผชิญกับสภาพทางสังคมและวัฒนธรรมที่แตกต่างกัน เช่น บางพื้นที่อาจเป็นสังคมของคนพุทธ บางพื้นที่อาจเป็นสังคมของคนคริสต์หรืออิสลาม บางพื้นที่เป็นสังคมปทุมภูมิ (ชุมชนชนบท) บางพื้นที่เป็นสังคมทศกัณฐ์ (ชุมชนในเมือง) บางพื้นที่ประชาชนให้ความร่วมมือกับกิจกรรมของ อปท. เป็นอย่างดี บางพื้นที่ประชาชนขาดความร่วมมือ บางพื้นที่อาจเป็นสังคมที่ประกอบด้วยชนเผ่าต่างๆ มากมาย เป็นต้น

สภาพของสังคมไทยมักเป็นสังคมอุปถัมภ์ ผู้บริหารท้องถิ่นอาจมีแนวโน้มที่จะตัดสินใจกำหนดนโยบายไปตอบสนองต่อกลุ่มญาติพี่น้องของตน กลุ่มอื่นที่แพ้การเลือกตั้งเมื่อไม่ได้รับการตอบสนองก็หาทางโจมตีก่อให้เกิดความขัดแย้งที่รุนแรงขึ้นในสังคมท้องถิ่นมากกว่าในอดีต ดังนั้น บุคลากรใน อปท. จึงจำเป็นที่จะต้องเข้าใจผลกระทบที่มาจากสาเหตุการกระจายอำนาจสู่ท้องถิ่นที่ส่งผลโดยตรงต่อความสามัคคีในสังคมท้องถิ่นยุคปัจจุบัน ต้องมีความสามารถบริหารงานบนความขัดแย้งในสังคม เพราะคงไม่มีสังคมใดในประเทศไทยที่จะมีคนที่ชอบสิ่งๆ หนึ่งได้หมด การปฏิบัติงานทุกอย่างย่อมมีการเห็นด้วย ไม่เห็นด้วย ต่อต้าน และไม่ต่อต้าน อยู่คู่กับสังคมประชาธิปไตยเสมอ สำคัญเพียงแต่ว่าจะสามารถลดระดับหรือแก้ไขความขัดแย้งที่รุนแรงนั้นได้อย่างไร

๔) การปรับตัวเข้ากับวิทยาการใหม่ๆ (Technology) ที่เปลี่ยนแปลง

ในปัจจุบันกรมส่งเสริมการปกครองท้องถิ่นมีนโยบายส่งเสริมการพัฒนาบุคลากรโดยการฝึกอบรมอยู่เป็นประจำ เช่น การฝึกอบรมการใช้คอมพิวเตอร์โปรแกรมต่างๆ การฝึกอบรมการจัดทำเว็บไซต์องค์กร เป็นต้น ประกอบกับกรมส่งเสริมฯ มีเว็บไซต์เผยแพร่ข้อมูลข่าวสารต่างๆที่จำเป็นและเกี่ยวข้องกับการปฏิบัติงานของ อปท. ที่ปรับปรุงให้ทันสมัยอยู่ทุกวัน เช่น การเผยแพร่หนังสือสั่งการต่างๆผ่านช่องทางการสารบรรณอิเล็กทรอนิกส์ เป็นต้น หากพนักงานท้องถิ่นให้ความสำคัญในการอ่านหนังสือสั่งการของกรมส่งเสริมฯทางอินเทอร์เน็ตอยู่เป็นประจำ ก็จะนำมาซึ่งการบริหารงานที่มีประสิทธิภาพและไม่ขัดต่อระเบียบ กฎหมาย หนังสือสั่งการที่เปลี่ยนแปลงไปอยู่ตลอดเวลา

๔.๒ ข้อสังเกต ข้อเสนอแนะ ผลจากการพัฒนา (รวมถึงองค์ประกอบสำคัญของข้อมูลเพื่อนำไปสู่ข้อเสนอแนะ เป็นต้น)

องค์การบริหารส่วนตำบลสวนหม่อน มีข้อสังเกต ข้อเสนอแนะ ผลจากการพัฒนา โดยอิงการคาดการณ์การพัฒนาต่างๆภายใต้สิ่งแวดล้อมภายนอกต่างๆ ดังต่อไปนี้

๑) การเปลี่ยนแปลงในประเทศที่จะส่งผลกระทบต่อองค์การบริหารส่วนตำบล

- รัฐธรรมนูญฉบับใหม่จะส่งผลกระทบต่อองค์กรปกครองส่วนท้องถิ่นอย่างไร
- แนวโน้มการยกฐานะจากองค์การบริหารส่วนตำบล เป็นเทศบาลทั่วประเทศ
- แนวโน้มการควมรวมองค์กรปกครองส่วนท้องถิ่น
- การเพิ่มขึ้นหรือลดลงของการจัดสรรเงินงบประมาณให้องค์กรปกครองส่วนท้องถิ่น

๒) การเปลี่ยนแปลงในระดับภูมิภาคที่จะส่งผลกระทบต่อองค์การบริหารส่วนตำบล

AEC หรือ Asean Economics Community คือการรวมตัวของชาติในอาเซียน ๑๐ ประเทศ โดยมี ไทย พม่า ลาว เวียดนาม มาเลเซีย สิงคโปร์อินโดนีเซีย ฟิลิปปินส์กัมพูชา บรูไน เพื่อที่จะให้มีผลประโยชน์ทางเศรษฐกิจร่วมกัน จะมีรูปแบบคล้ายๆ กลุ่ม Euro Zone นั่นเอง จะทำให้มีผลประโยชน์อำนาจต่อรองต่างๆ กับคู่ค้าได้มากขึ้น และการนำเข้า ส่งออกของชาติในอาเซียนก็จะเสรี ยกเว้นสินค้าบางชนิดที่แต่ละประเทศอาจจะขอไว้ไม่ลดภาษีนำเข้า (เรียกว่าสินค้าอ่อนไหว)

Asean จะรวมตัวเป็นประชาคมเศรษฐกิจอาเซียนและมีผลเป็นรูปธรรม ณ วันที่ ๓๑ ธันวาคม ๒๕๕๘ ณ วันนั้นจะทำให้ภูมิภาคนี้เปลี่ยนแปลงไปอย่างมาก โดย **AEC Blueprint (แบบพิมพ์เขียว) หรือแนวทางที่จะให้ AEC เป็นไปคือ**

๑. การเป็นตลาดและฐานการผลิตเดียวกัน
๒. การเป็นภูมิภาคที่มีขีดความสามารถในการแข่งขันสูง
๓. การเป็นภูมิภาคที่มีการพัฒนาทางเศรษฐกิจที่เท่าเทียมกัน
๔. การเป็นภูมิภาคที่มีการบูรณาการเข้ากับเศรษฐกิจโลก

จากการที่องค์การบริหารส่วนตำบลเจียดได้กำหนดยุทธศาสตร์การพัฒนาวัดจำนวน ๖ ยุทธศาสตร์ ดังนั้น จึงวิเคราะห์การเปลี่ยนแปลงในระดับภูมิภาค หรือ การเข้าสู่ AEC ที่จะส่งผลกระทบต่อองค์การบริหารส่วนตำบลสวนหม่อน ในยุทธศาสตร์ต่างๆ ดังนี้

๑. ยุทธศาสตร์การพัฒนาด้านโครงสร้างพื้นฐาน

การเข้าสู่ประชาคมเศรษฐกิจอาเซียน (AEC) ของไทย ทำให้องค์กรปกครองส่วนท้องถิ่นโดยเฉพาะอย่างยิ่งองค์การบริหารส่วนตำบลสวนหม่อน ต้องให้ความสำคัญกับการพัฒนาโครงสร้างพื้นฐานเพื่อรองรับการหลั่งไหลเข้ามาของประชากรประเทศเพื่อนบ้านไม่ว่าจะเข้ามาในฐานะนักท่องเที่ยว คนทำงาน หรือการอื่นใดการพัฒนาโครงสร้างพื้นฐานที่สำคัญ เช่น ถนน ป้ายจราจรที่มีภาษาอังกฤษและภาษาต่างประเทศที่จำเป็น เป็นต้น

๒. ยุทธศาสตร์การพัฒนาด้านเศรษฐกิจและการท่องเที่ยว

องค์การบริหารส่วนตำบลสวนหม่อน ต้องเร่งบูรณาการแหล่งท่องเที่ยว โดยเฉพาะแหล่งท่องเที่ยวในตำบลสวนหม่อน คือแหล่งท่องเที่ยวดอนเต่า ตั้งอยู่ที่บ้านกอก หมู่ที่ ๓,๑๔ จุดเด่น คือมีเต่าเพ็ก หมู่บ้านเต่าเพ็ก ตั้งอยู่ที่บ้านกอก ต.สวนหม่อน อ.มัญญา

คีรี จ.ขอนแก่น บ้านกอก เป็นหมู่บ้านเก่าแก่ ตั้งขึ้นเมื่อ พ.ศ.๑๗๖๗ ชาวบ้านเชื่อว่า ที่ตั้งหมู่บ้านเป็นที่สถิตของเจ้าปู่ระงิมหรือเจ้าปู่หมะศักดิ์ ซึ่งมีเต่าเป็นสัตว์เลี้ยง คนในหมู่บ้านกับเต่าจึงอยู่ร่วมกันเสมอมาเต่าเพ็ก (เต่าเหลืองหรือเต่าเทียน) เป็นเต่าบกชนิดหนึ่ง ไม่สามารถอยู่ในน้ำได้ลักษณะกระดองจะมีสีเหลืองแก่ ปนน้ำตาลอยู่เป็นจำนวนมาก บ้างก็จะอยู่บริเวณใต้ถุนบ้านเพื่อรออาหารจากชาวบ้าน บ้างก็เดินอยู่ตามถนน ภายในหมู่บ้านซึ่งจะหาดูได้ไม่ยาก เมื่อเดินทางไปถึงจากขอนแก่นไปตามทางหลวงหมายเลข ๑๒ (ขอนแก่น-ชุมแพ) ประมาณ ๑๐ กม. เลี้ยวซ้ายไปตามทางหลวงหมายเลข ๒๐๖๒ (ขอนแก่น-มัญจาคีรี) ประมาณ ๕๔ กม. (ก่อนถึงอำเภอมัญจาคีรี ๒ กม.) ถึงบริเวณบ้านกอก ปากทางเข้าหมู่บ้าน เต่าอยู่ด้านซ้าย จะสังเกตเห็นเป็นรูปเต่าจำลอง ๒ ตัว วางอยู่บนแท่นหินสูง จากพื้นดินประมาณ ๑.๕-๒ เมตร ตั้งอยู่ตรงข้ามวัดศรีสุ่มังค์ จากนั้น เลี้ยวซ้ายใช้เส้นทางลูกรังข้างวัด เข้าสู่เขตหมู่บ้านกอก ประมาณ ๑๐๐ เมตร ก็จะถึงหมู่บ้านเต่าเพ็ก

๓. ยุทธศาสตร์การพัฒนาด้านพัฒนาคุณภาพชีวิต

ปัญหาสังคมจะรุนแรงถ้าไม่ได้รับการวางแผนที่ดี เนื่องจากจะมีระยะจำนวนมากมากขึ้นปัญหาการแบ่งชนชั้น ถ้าคนไทยทำงานกับคนต่างชาติที่ต่ำกว่า อาจมีการแบ่งชนชั้นกันได้จะมีชุมชนสลัมเกิดขึ้นและอาจมี พม่าทาวนลาวทาวนกัมพูชาทาวน ปัญหาอาชญากรรมจะรุนแรง สถิติการก่ออาชญากรรมจะเพิ่มขึ้นอย่างมากจากชนชั้นที่มีปัญหา คนจะทำผิดกฎหมายมากขึ้นเนื่องจากไม่รู้กฎหมาย

ภาษาอังกฤษยังเป็นภาษาที่คนไทยมีความเชี่ยวชาญในการสื่อสารน้อยกว่าประเทศอื่นๆในอาเซียน ดังนั้น องค์การบริหารส่วนตำบลสวนหม่อน จึงได้เริ่มต้นสนับสนุน ส่งเสริมการนำครูชาวต่างชาติจากมูลนิธิกระเจาเข้ามาสอนภาษาอังกฤษ โดยการให้อยู่กินกับชาวบ้าน โรงเรียนในพื้นที่ เพื่อนำร่องไปสู่โครงการอื่นๆในการเร่งรัดพัฒนาให้ประชาชนในพื้นที่มีทักษะในการสนทนาภาษาอังกฤษเพิ่มมากขึ้น

ปัญหาด้านสาธารณสุขที่สำคัญคงหนีไม่พ้น โรคติดต่อที่สำคัญ ไม่ว่าจะเป็น โรคเอดส์ไข้เลือดออก SARs ไข้หวัดนกและโรคอื่น ๆ ที่มีผลมาจากการเคลื่อนย้ายแรงงานเข้ามาในไทย การค้ามนุษย์และการท่องเที่ยว มีความเสี่ยงต่อการปนเปื้อน การแพร่ระบาดของโรคศัตรูพืชและโรคระบาดสัตว์

๔. ยุทธศาสตร์การพัฒนาด้านการบริหารจัดการทรัพยากรธรรมชาติสิ่งแวดล้อมและแหล่งน้ำ

การเข้าสู่ประชาคมเศรษฐกิจอาเซียน (AEC) ของไทย อาจส่งผลดีต่อการขยายตัวของภาคบริการ และการลงทุนของอาเซียน แต่อาจนำไปสู่การใช้ประโยชน์จากทรัพยากรธรรมชาติเพื่อการผลิตและการบริโภคมากขึ้น ซึ่งจะก่อให้เกิดปัญหาสิ่งแวดล้อมและความยั่งยืนของทรัพยากรธรรมชาติต่ออาเซียนในระยะยาว ซึ่งส่งผลให้มีการเคลื่อนย้ายทุนที่เสรีมากขึ้น นักลงทุนจำนวนมากจะมุ่งขยายการลงทุนไปยังประเทศสมาชิกอาเซียนที่มีทรัพยากรธรรมชาติอุดมสมบูรณ์ แต่มีการกักตุนสิ่งแวดล้อมที่เข้มงวดน้อยกว่า เช่น สปป.ลาวและเมียนมา ย่อมส่งผลให้เกิดความเสื่อมโทรมของทรัพยากรธรรมชาติและปริมาณมลพิษที่มีมากขึ้น

๕. ยุทธศาสตร์การพัฒนาด้านการบริหารจัดการบ้านเมืองที่ดี

การเข้าสู่ประชาคมเศรษฐกิจอาเซียน (AEC) ของไทย ทำให้องค์กรปกครองส่วนท้องถิ่นโดยเฉพาะอย่างยิ่งองค์การบริหารส่วนตำบลสวนหม่อน ต้องให้ความสำคัญกับการจัดระเบียบชุมชนสังคมและความสงบเรียบร้อยมากขึ้น เนื่องจากกฎหมายและวัฒนธรรมของแต่ละชนชาติอาจมีความแตกต่างกัน ดังนั้น อาจมีการฝ่าฝืนกฎหมายจากชาวต่างประเทศในไทยมากขึ้นทั้งโดยตั้งใจและความไม่รู้กฎหมาย อีกทั้ง อาจเกิดปัญหาอาชญากรรม ยาเสพติด เพิ่มมากขึ้นจากการหลั่งไหลของแรงงานต่างด้าวที่เข้ามาทำงานในไทยมากขึ้น

ด้านการเมืองในระดับชาติอาจยังความขัดแย้งด้านการเมืองระหว่างรัฐสมาชิกด้วยกันเองรวมทั้งปัญหาการก่อการร้ายที่เป็นผลมาจากการเมือง ซึ่งประเทศใดประเทศหนึ่งไม่สามารถแก้ไขได้โดยลำพัง

การบริหารภาครัฐต้องเร่งรัดพัฒนาให้ตอบสนองการให้บริการ โดยเฉพาะอย่างยิ่งการให้บริการในด้านการอนุญาต อนุมัติ ต่างๆ ซึ่งต้องมีคู่มือภาษาอังกฤษ จีน เป็นต้น เพื่อสื่อสารกับชาวต่างชาติที่ต้องการทำนิติกรรมต่างๆซึ่งเกี่ยวกับรัฐ เช่น การเสียภาษีบำรุงท้องที่ การเสียภาษีป้าย เป็นต้น อีกทั้งเจ้าหน้าที่ภาครัฐจำเป็นต้องพัฒนาการใช้ภาษาอังกฤษให้อยู่ในระดับที่สื่อสารกับผู้ใช้บริการที่เป็นชาวต่างชาติ

๖. ยุทธศาสตร์การพัฒนาด้านการอนุรักษ์ฟื้นฟูและเผยแพร่ศิลปวัฒนธรรม และจารีตประเพณี

การเข้าใจและเคารพความแตกต่างด้านวัฒนธรรมและประเพณีของประเทศเพื่อนบ้าน ตามแนวคิดของประชาคมสังคมและวัฒนธรรมอาเซียน ก็จะเอื้อประโยชน์ต่อการประสบความสำเร็จด้านการค้าการลงทุน เพราะข้อมูลพื้นฐานทางขนบธรรมเนียม ประเพณีและวัฒนธรรมของชาติสมาชิกอาเซียน แตกต่างกันไป จึงจำเป็นต้องศึกษาเรียนรู้และเตรียมความพร้อม เพื่อรับมือกับความเปลี่ยนแปลงในทุกบริบทของความหลากหลายทางสังคมและวัฒนธรรมที่กำลังจะเกิดขึ้นเมื่อประเทศไทยเปิดประตูเข้าสู่ “ประชาคมอาเซียน (ASEAN Community)” ถึงขนบธรรมเนียมประเพณี และวัฒนธรรมของชาติสมาชิกให้ถ่องแท้ลึกซึ้ง ก็ย่อมสามารถรับมือกับการแข่งขันทางธุรกิจ และพร้อมรับมือกับการเปลี่ยนแปลงที่จะเกิดขึ้นในอนาคตได้อย่างแน่นอน

